

新股民入市必读丛书



财富赢家
CF8.com.cn

量价分析

杨磊 等◎编著

从入门到精通

新股民的获利至宝

62种量价形态，让你洞悉股票涨跌规律
根据盘面异动，决定自己的买卖操作

同花顺论坛鼎力推荐，同花顺炒股软件下载地址：
<http://www.10jqka.com.cn/download/>



机械工业出版社
CHINA MACHINE PRESS

财富赢家论坛 bbs.cf8.com.cn



杨磊,毕业于西南财经大学。
2003年进入股市,对证券市场的发展有深入的了解,懂得从市场主力的高度出发去分析市场,密切把握市场主流投资理念、积极跟踪主流热点变化,在强市市道中捕捉主流板块领头羊,在弱市市道中挖掘价值低估和低风险个股,经常在论坛与广大股民朋友分享投资心得和研究成果。

.....
本书内容:

- » 量价关系入门
- » 常见成交量指标的应用
- » 成交量形态学
- » 量与股价的金典表现
- » 成交量里的预警灯
- » 在异常的成交量中获利
- » 分析成交量中的假象
- » 底部区域的量价关系分析
- » 上涨初期量价走势
- » 量价在拉涨阶段的表现
- » 主力出货时的量价关系



财富赢家
CF8.com.cn

新股民入市必读丛书

新股民的获利至宝

量价分析

从入门到精通

杨磊 等◎编著



机械工业出版社
CHINA MACHINE PRESS

财富赢家论坛 bbs.cf8.com.cn



本书适合正准备进入股市的淘金者、初入股市但是技术欠佳的新股民，以及为了反复进行解套而最终难以获利的老股民。本书通过对量价关系的讲解，解释了不同阶段的股市的特点，为股民打开了盈利的大门。

本书第1篇从股市的量价基础开始讲解，在开篇对书中涉及的大量基础知识进行了初步介绍，为股民阅读此书作出铺垫，扫清了一些专业词汇带来的阅读障碍。第2篇介绍了成交量形态，通过各种量与价的关联对比，让股民了解量价在股市实战中的作用。第3篇是成交量异常，目的是让股民有判断风险的意识，并能从一些量价特点和原则中，把握异常情况，及时作出买卖决定。第4篇是跟庄，作者按照庄家建仓、初升、拉升、出货四个阶段进行详尽的讲解，力图让股民看准机会，及时盈利。

本书将这些让股民容易出现混淆的量价关系进行了严格的区分和详细的讲解，以便股民可以具体掌握，避免出现套牢与割肉。全书简单易学，内容全面，覆盖了目前主要的量价分析技术，尤其适合普通股民快速阅读和迅速掌握这些技能。

图书在版编目 (CIP) 数据

量价分析从入门到精通/杨磊等编著. —北京: 机械工业出版社, 2011.6

(新股民入市必读丛书)

ISBN 978-7-111-34858-0

I. ①量… II. ①杨… III. ①股票投资—基本知识 IV. ①F830.91

中国版本图书馆 CIP 数据核字 (2011) 第 098184 号

机械工业出版社 (北京市百万庄大街 22 号 邮政编码 100037)

策划编辑: 曹雅君 责任编辑: 曹雅君 李 浩 封面设计: 柏拉图

责任校对: 侯 灵 责任印制: 杨 曦

保定市 中画美凯印刷有限公司印刷

2011 年 6 月第 1 版 · 第 1 次印刷

180mm × 250mm · 21 印张 · 357 千字

标准书号: ISBN 978-7-111-34858-0

定价: 46.80 元

凡购本书, 如有缺页、倒页、脱页, 由本社发行部调换
电话服务

网络服务

社服务中心: (010) 88361066

门户网: <http://www.cmpbook.com>

销售一部: (010) 68326294

教材网: <http://www.cmpedu.com>

销售二部: (010) 88379649

读者购书热线: (010) 88379203

封面无防伪标均为盗版



前言 *Prefaces*

经济历史是由一幕幕的插曲构成的，它们都是建立于谬误与谎言之上的，而不是真理。这也代表着赚大钱的途径，我们仅需要辨识前提为错误的趋势，顺势操作，并在它被拆穿以前脱身。

——击败英格兰银行的人 索罗斯

量在价先行！

天量必有天价！

成交量是股市的生命！

相信上面这三句话很多股民都听说过，而且不止听到过一次。但是对于这三句话很少有股民能够真正地理解，其原因就是没有正确理解量价关系。于是90%以上的股民在被套与解套这两个过程中不断反复着，但是还有10%的人却享受着股市给他们带来的快乐和盈利。我们不能不说，这10%的人是股市的幸运儿，但是上天始终眷顾有准备的人。这10%的人一定掌握着打开股市盈利的金钥匙，而这把金钥匙就是股市的量价关系。

笔者编写本书的宗旨是帮助更多的股民能够获得这把打开股市利润的金钥匙，根据笔者十余年来的经验积累，围绕股市中的量价关系，以最为直接简单的语言讲解量价之间的神秘关联，力图让读者通过本书实现由新股民到买卖高手的转变。

为了能让股民在短暂的时间掌握最多量价分析技术以及获利方式，笔者在编写时与编辑及相关技术人员进行了反复的推敲、认真的斟酌，其时间长达一年，最终完稿。所以笔者有信心，相信这本书将给中国股民带来前所未有的巨大财富！

本书内容

全书由浅入深地对成交量进行了讲解，不但兼顾了基础知识，同时又不失真实性。可以说，本书是一本即学即用的股市盈利宝典。即便时间紧迫的上班族，也可



以通过跳跃式阅读或查询式阅读，利用书中讲解的知识核对其手中的股票，从而判断如何进行买卖。

第1篇：量价基础，包括第1、2章。本篇中讲述了股市中量价的基础知识，如常见的量价术语以及常见的量价技术指标。通过本章的阅读，股民可以对量价关系有一些基本的认识，为后期的学习形成铺垫。

第2篇：成交量形态，包括第3~5章。本部分对成交量构成的一些特殊形态进行了研究，并对这些特殊形态进行讲解，以便股民可以通过形态，对股票后期趋势进行推断，而不需要太多的细节。可以说，本篇是成交量学习中提纲挈领的一个知识点。

第3篇：成交量异常，包括第6、7章。在某些时候，股票的成交量会出现异常情况，通过对这些异常情况的捕获，股民可以进行获利或看破主力的骗术，避免被套。

第4篇：跟庄，包括第8~11章。这部分将量价关系按照庄家建仓、初升、拉升、出货四个不同阶段进行讲解，以便使股民可以判断什么时候该买入股票，什么时候该持股，什么时候该卖出股票。可以说，本部分是该书的精华所在，建议读者反复阅读。

本书特点

内容全面：本书的组织结构是通过作者、编辑以及大多数股市分析师进行商榷后确定的，力图以最少的内容涵盖量价关系中的各个方面。可以说，只要股民认真阅读本书，量价关系就不再神秘。

讲解深入：本书在进行量价方面的讲解时，对于股市中量价关系的讲解并不仅限于皮毛，而是对其进行了深入的分析，并通过大量的案例与之配合，使股民在学习量价关系的同时也可以了解更多的股票，并且通过这些案例使知识的掌握更为牢固。

结合实际：本书有大量的案例与实盘分析，也就是说，在写书时就对大盘以及后期走势进行分析。这足以表明笔者对股市分析的精确，并且通过实践结合式的写作，也实现了对读者的负责，这是目前很少见的一种敢于在书中以案例进行实战分析的写作方式。

语言简洁：笔者深知时间就是金钱，考虑到读者阅读时间的宝贵，所以在写作时，使用最简单的主谓宾结构，以便让读者可以快速地完成阅读。而且在编写本书



时，考虑到股市运行的状态和本书出版时间之间的差异，笔者进行了查阅式写作。其具体体现在第4篇跟庄，股民通过对照可以立刻通过第8~11章的查阅来检查自己手中的股票，而无需从头阅读本书。可以说，这是本书的一个创新。

读者对象

本书适合以下读者使用：

- 刚入门的炒股新人
- 准备入市的退休职工和职场白领等
- 股票短训班学员
- 入市时间长，但是很少获利的老股民

本书由杨磊组织编写，同时参与编写的还有陈刚、宫磊、谷原野、黄其武、李修花、李延琨、林家昌、刘林建、孟富贵、彭自强、孙雪明、王世平、文明、徐增年、银森骑、张家磊、张瑾瑜、周伟杰、朱玲。

股票市场变化多端，笔者力求全面详细地编写本书，但是书中难免出现疏漏，望各位读者不吝赐教。

编 者



财富赢家

CF8.com.cn



目录 Contents

前言

第1篇 量价基础

第1章 量价关系入门	2
1.1 初识成交量	2
1.2 分时图中的成交量	3
1.3 认识买盘和卖盘	4
1.3.1 买盘	5
1.3.2 卖盘	5
1.4 与成交量有关的其他盘口指标	7
1.4.1 现手	9
1.4.2 总手	9
1.4.3 量比	11
1.4.4 换手率	14
1.4.5 委买委卖	16
1.4.6 委比	16
1.5 成交量的三种常见形态	17
1.5.1 温和放量	17
1.5.2 巨量	19
1.5.3 地量	20
1.6 成交量与股价的关系	22
1.6.1 量增价平	23
1.6.2 量增价涨	25
1.6.3 量缩价涨	27



1.6.4 量增价跌	28
1.6.5 量缩价跌	30
1.6.6 天量天价	33

第 2 章 常见成交量指标的应用 34

2.1 认识累积能量线——OBV	34
2.1.1 基本原理	34
2.1.2 计算方法	34
2.1.3 实战中 OBV 的应用	35
2.2 认识相对强弱指标——RSI	37
2.2.1 RSI 的定义	37
2.2.2 RSI 指标的计算要领	38
2.2.3 RSI 指标的原理	38
2.2.4 RSI 判断标准	39
2.2.5 RSI 分析要领	39
2.3 认识正量指标——PVI	42
2.3.1 PVI 计算要领	42
2.3.2 PVI 使用原则	42
2.4 认识负量指标——NVI	43
2.4.1 NVI 的计算公式	43
2.4.2 NVI 的应用法则	45
2.4.3 NVI 和 PVI	46
2.5 认识移动平均成交量——OSC	46
2.5.1 OSC 计算公式	46
2.5.2 OSC 的分析方法	48
2.6 认识量变动速率——ROC	48
2.6.1 ROC 的指标概论	50
2.6.2 ROC 的计算要领	50
2.6.3 ROC 的运用准则	50
2.6.4 ROC 指标的分析要领	50
2.7 认识成交量比率——VR	53



2.7.1	VR 计算公式	53
2.7.2	VR 的运用原则	53
2.7.3	VR 实战中的指标要领	55
2.8	认识心理线指标——PSY	55
2.8.1	PSY 计算要领	57
2.8.2	PSY 参数抉择	57
2.8.3	PSY 曲线趋向性概论	58
2.9	振动升降指标——ASI	60
2.9.1	ASI 计算公式	60
2.9.2	ASI 的应用原则	61

第 2 篇 成交量形态

第 3 章	成交量形态学	64
3.1	正三角形	65
3.1.1	走势成因	65
3.1.2	投资心理	66
3.1.3	案例讲解	66
3.1.4	操作要点	69
3.2	倒三角形	69
3.2.1	走势成因	69
3.2.2	投资心理	70
3.2.3	案例讲解	71
3.2.4	操作要点	73
3.3	等腰三角形	74
3.3.1	走势成因	74
3.3.2	投资心理	74
3.3.3	案例讲解	75
3.3.4	操作要点	76
3.4	正圆弧	76
3.4.1	走势成因	77



3.4.2	投资心理	77
3.4.3	案例讲解	78
3.4.4	操作要点	80
3.5	反圆弧	80
3.5.1	走势成因	80
3.5.2	投资心理	81
3.5.3	案例讲解	82
3.5.4	操作要点	83
3.6	长方形	83
3.6.1	走势成因	84
3.6.2	投资心理	84
3.6.3	案例讲解	85
3.6.4	操作要点	86

第 4 章 量与股价的经典表现 87

4.1	早盘地量涨停	87
4.1.1	走势成因	87
4.1.2	市场含义	88
4.1.3	案例讲解	90
4.1.4	操作要点	95
4.2	尾盘放量涨停	95
4.2.1	走势成因	95
4.2.2	市场含义	97
4.2.3	案例讲解	101
4.2.4	操作要点	103
4.3	阶梯式放量	104
4.3.1	走势成因	104
4.3.2	市场含义	107
4.3.3	案例讲解	109
4.3.4	操作要点	112
4.4	早盘放量冲高回落	112



4.4.1 走势成因	112
4.4.2 市场含义	115
4.4.3 案例讲解	115
4.4.4 操作要点	118

第 5 章 成交量里的预警灯 119

5.1 成交量中的反转预警灯	119
5.1.1 头肩顶形态	119
5.1.2 头肩底形态	124
5.1.3 潜伏底形态	127
5.1.4 圆形底形态	129
5.1.5 圆形顶形态	131
5.2 成交量中的继续通行预警灯	132
5.2.1 楔形整理	133
5.2.2 三角形整理	136
5.2.3 矩形整理	139
5.3 缺口时的成交量体现	141
5.3.1 缺口的分类	142
5.3.2 缺口位的成交量	144
5.4 波浪理论中成交量的体现	145
5.4.1 波浪理论基础	145
5.4.2 波浪理论中的成交量	146
5.4.3 波浪理论的严重缺陷	146

第 3 篇 成交量异常

第 6 章 在异常的成交量中获利 148

6.1 通过压单和托单分析短期趋势的原则	148
6.2 成交量选股	150
6.3 在高换手率中找寻股票	153



6.4	在成交量中找寻黑马和强势股	156
6.4.1	黑马和强势股成交量特点	156
6.4.2	分析成交量异常的强势股	158
6.5	通过单笔成交挖掘潜力股	159
6.6	大盘顶部和底部的成交量	160
6.6.1	大盘底部成交量的特点	160
6.6.2	大盘顶部成交量的特点	160
第 7 章	分析成交量中的假象	162
7.1	久盘突然放量的假象	162
7.1.1	久盘突然放量的定义	162
7.1.2	久盘突然放量的成因	163
7.2	高送配除权后放量	165
7.2.1	高送配和除权	165
7.2.2	除权时假放量的原因	165
7.3	逆势放量上攻	167
7.4	缩量不深跌	167
7.5	利用利空与利好操作股价	168
7.5.1	利用利空控制股价	168
7.5.2	利用利好控制股价	169
7.6	对倒放量拉升假象	170
7.7	破解成交量多空假象	171
7.7.1	成交量在牛市中的特点	171
7.7.2	成交量在熊市中的特点	172
7.8	通过报表公布日作假	172

第 4 篇 跟庄

第 8 章	底部区域的量价关系分析	176
8.1	无量止跌	176



8.1.1	走势成因	176
8.1.2	市场含义	177
8.1.3	案例讲解	178
8.1.4	操作要点	181
8.2	温和放量	182
8.2.1	走势成因	182
8.2.2	市场含义	183
8.2.3	案例讲解	184
8.2.4	操作要点	186
8.3	底部放巨量	187
8.3.1	走势成因	187
8.3.2	市场含义	188
8.3.3	案例讲解	190
8.3.4	操作要点	190
8.4	底部先缩量再放量	192
8.4.1	走势成因	193
8.4.2	市场含义	194
8.4.3	案例讲解	194
8.4.4	操作要点	195
8.5	无规则放量	196
8.5.1	走势成因	196
8.5.2	市场含义	197
8.5.3	案例讲解	198
8.5.4	操作要点	199
8.6	股价启动初期单日放量	199
8.6.1	走势成因	200
8.6.2	市场含义	201
8.6.3	案例讲解	202
8.6.4	操作要点	203
8.7	反复放量	203
8.7.1	走势成因	203



8.7.2	市场含义	204
8.7.3	案例讲解	204
8.7.4	操作要点	205
8.8	缩量上涨	205
8.8.1	走势成因	205
8.8.2	市场含义	206
8.8.3	案例讲解	206
8.8.4	操作要点	207
8.9	开盘缩量涨停	207
8.9.1	走势成因	208
8.9.2	市场含义	208
8.9.3	案例讲解	208
8.9.4	操作要点	210
8.10	底部放量滞涨	210
8.10.1	走势成因	210
8.10.2	市场含义	212
8.10.3	案例讲解	212
8.10.4	操作要点	214
8.11	横盘破位放量下行	214
8.11.1	走势成因	215
8.11.2	市场含义	215
8.11.3	案例讲解	217
8.11.4	操作要点	219
第 9 章	上涨初期量价走势	220
9.1	温和放量拉升	220
9.1.1	走势成因	221
9.1.2	市场含义	221
9.1.3	案例讲解	222
9.1.4	操作手法	225
9.2	巨量拉升	226



9.2.1	走势成因	226
9.2.2	市场含义	226
9.2.3	案例讲解	228
9.2.4	操作手法	230
9.3	缩量涨停	231
9.3.1	走势成因	231
9.3.2	市场含义	232
9.3.3	案例讲解	232
9.3.4	操作手法	234
9.4	冲高回落	235
9.4.1	走势成因	235
9.4.2	市场含义	236
9.4.3	案例讲解	237
9.4.4	操作手法	239

第 10 章 量价在拉涨阶段的表现 241

10.1	放量加速拉升	241
10.1.1	走势成因	241
10.1.2	市场含义	242
10.1.3	案例讲解	243
10.1.4	操作手法	245
10.2	缩量拉升	246
10.2.1	走势成因	246
10.2.2	市场含义	246
10.2.3	案例讲解	247
10.2.4	操作手法	248
10.3	放量高开收阴	249
10.3.1	走势成因	249
10.3.2	市场含义	249
10.3.3	案例讲解	250
10.3.4	操作手法	251



10.4	缩量横盘整理	252
10.4.1	走势成因	252
10.4.2	市场含义	253
10.4.3	案例讲解	254
10.4.4	操作手法	255
10.5	放量十字星	255
10.5.1	走势成因	256
10.5.2	市场含义	257
10.5.3	案例讲解	258
10.5.4	操作手法	260
10.6	放量上引线	261
10.6.1	走势成因	261
10.6.2	市场含义	261
10.6.3	案例讲解	262
10.6.4	操作手法	262
10.7	放量下引线	264
10.7.1	走势成因	264
10.7.2	市场含义	264
10.7.3	案例讲解	265
10.7.4	操作要点	268
10.8	缩量三连阴	268
10.8.1	走势成因	268
10.8.2	市场含义	269
10.8.3	案例讲解	270
10.8.4	操作手法	273
10.9	长阴放量低开	274
10.9.1	走势成因	274
10.9.2	市场含义	274
10.9.3	案例讲解	275
10.9.4	操作手法	278
10.10	缩量十字星	278



10.10.1	走势成因	278
10.10.2	市场含义	279
10.10.3	案例讲解	279
10.10.4	操作手法	283

第 11 章 主力出货时的量价关系 284

11.1	巨量长阴	284
11.1.1	走势成因	285
11.1.2	市场含义	285
11.1.3	案例讲解	286
11.1.4	操作手法	288
11.2	高位放量滞涨	290
11.2.1	走势成因	290
11.2.2	市场含义	291
11.2.3	案例讲解	291
11.2.4	操作手法	292
11.3	放量回落	293
11.3.1	走势成因	293
11.3.2	市场含义	294
11.3.3	案例讲解	295
11.3.4	操作手法	297
11.4	放量十字星	298
11.4.1	走势成因	298
11.4.2	市场含义	299
11.4.3	案例讲解	299
11.4.4	操作手法	301
11.5	放量上吊线	301
11.5.1	走势成因	303
11.5.2	市场含义	304
11.5.3	案例讲解	304
11.5.4	操作手法	306



11.6 天量天价 306

 11.6.1 走势成因 306

 11.6.2 市场含义 307

 11.6.3 案例讲解 307

 11.6.4 操作手法 309

11.7 连阴 309

 11.7.1 走势成因 309

 11.7.2 市场含义 310

 11.7.3 案例讲解 311

 11.7.4 操作手法 312

11.8 二次放量 312

 11.8.1 走势成因 312

 11.8.2 市场含义 313

 11.8.3 案例讲解 313

 11.8.4 操作手法 315



财富赢家
CF8.com.cn

第 1 篇

/ 量价基础 /

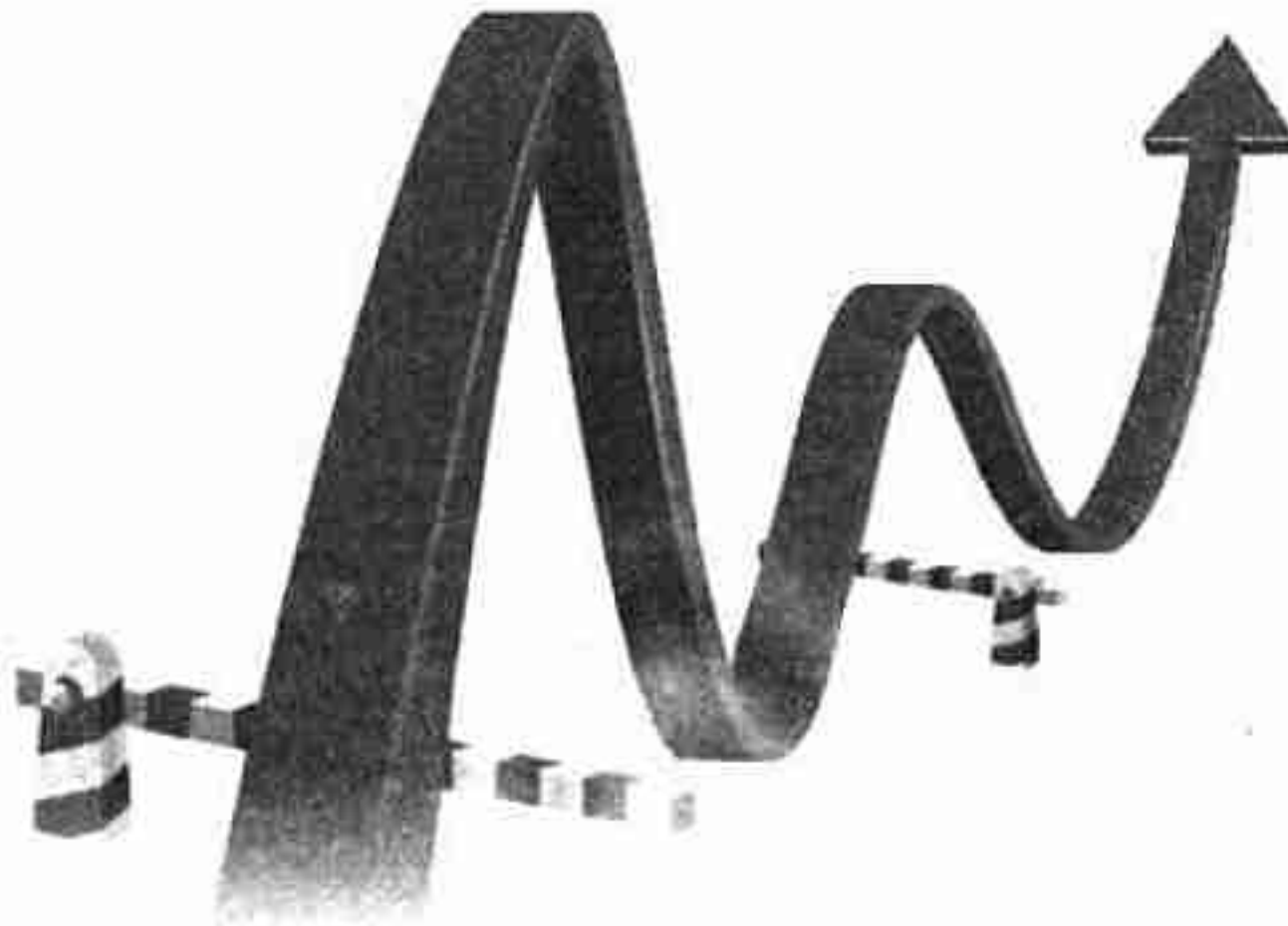



第 1 章

量价关系入门

在进行股票交易时，成交量与股价有着非常密切的关系。股价无论涨跌都会出现买卖双方，而股票市场的规律就来源于买卖的波动。既然是市场规律，那就有涨跌的情况，而股价的涨跌与成交量的多少，即与买入和卖出股票的多少有直接关系。通过对两者的研究，股民可以掌握股价上涨和下跌的规律，从而在股市中获利。本章作为本书的第 1 章，将对成交量和股价做一些基本知识的讲解，为股民后面的学习奠定基础。

1.1 初识成交量

成交量是股票市场买卖的表现，当买卖成交频繁时，成交量上升，股票价格也随之上涨。相反，买卖成交冷淡时，成交量就会下降，并且可能连带股价的下跌，市场表现不活跃，如图 1-1 所示。



图 1-1 量价关系示意图



【提示】成交量与股价的关系犹如汽车的“油门”和“刹车”，成交量的推动能让股价上涨，成交量的“缩水”也能让股价回落，所以说股价的涨跌和成交量是分不开的。

股票价格的涨跌离不开资金的进出，而成交量则是反映进入资金多少的图形，所以大家一定要通过成交量来分析和预测股票价格的走势，如图 1-2 所示。

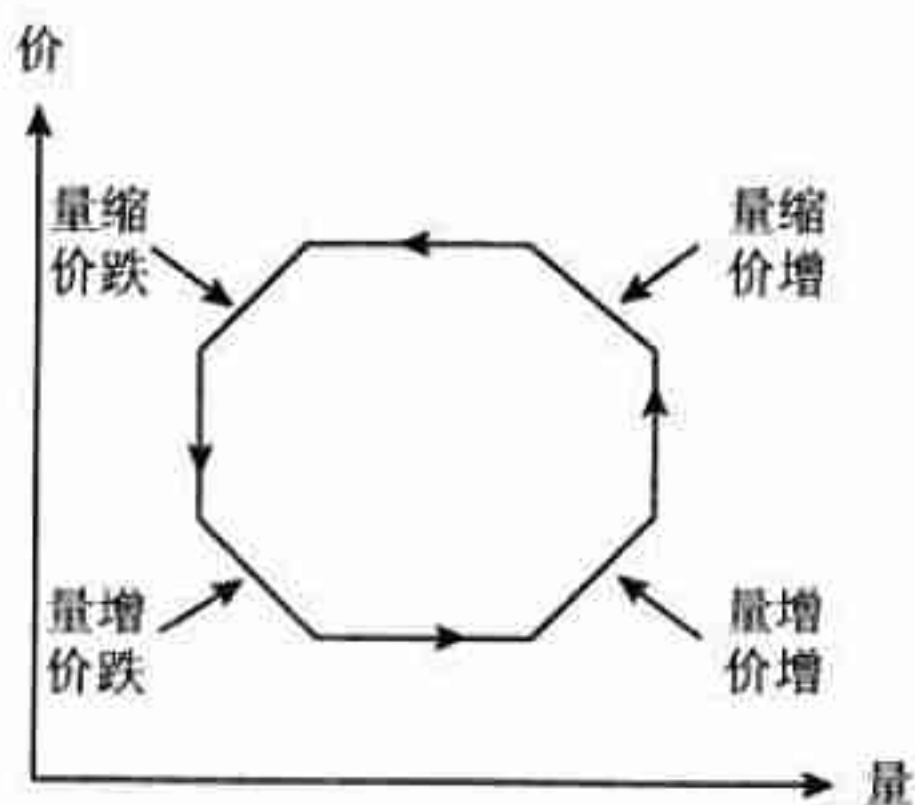

图 1-2 成交量

1.2 分时图中的成交量

在交易软件中，成交量在走势图中以条形的方式来表现，代表股票买卖的数量和成交金额。在分时图中，成交量不是单一的颜色。上涨过程中的成交量显示为红色，下跌过程中的成交量显示为绿色，白色则表示价格不变过程中的成交量，如图 1-3 所示。

【提示】股票价格走势的轨迹和成交量都是通过分时图来表现的。

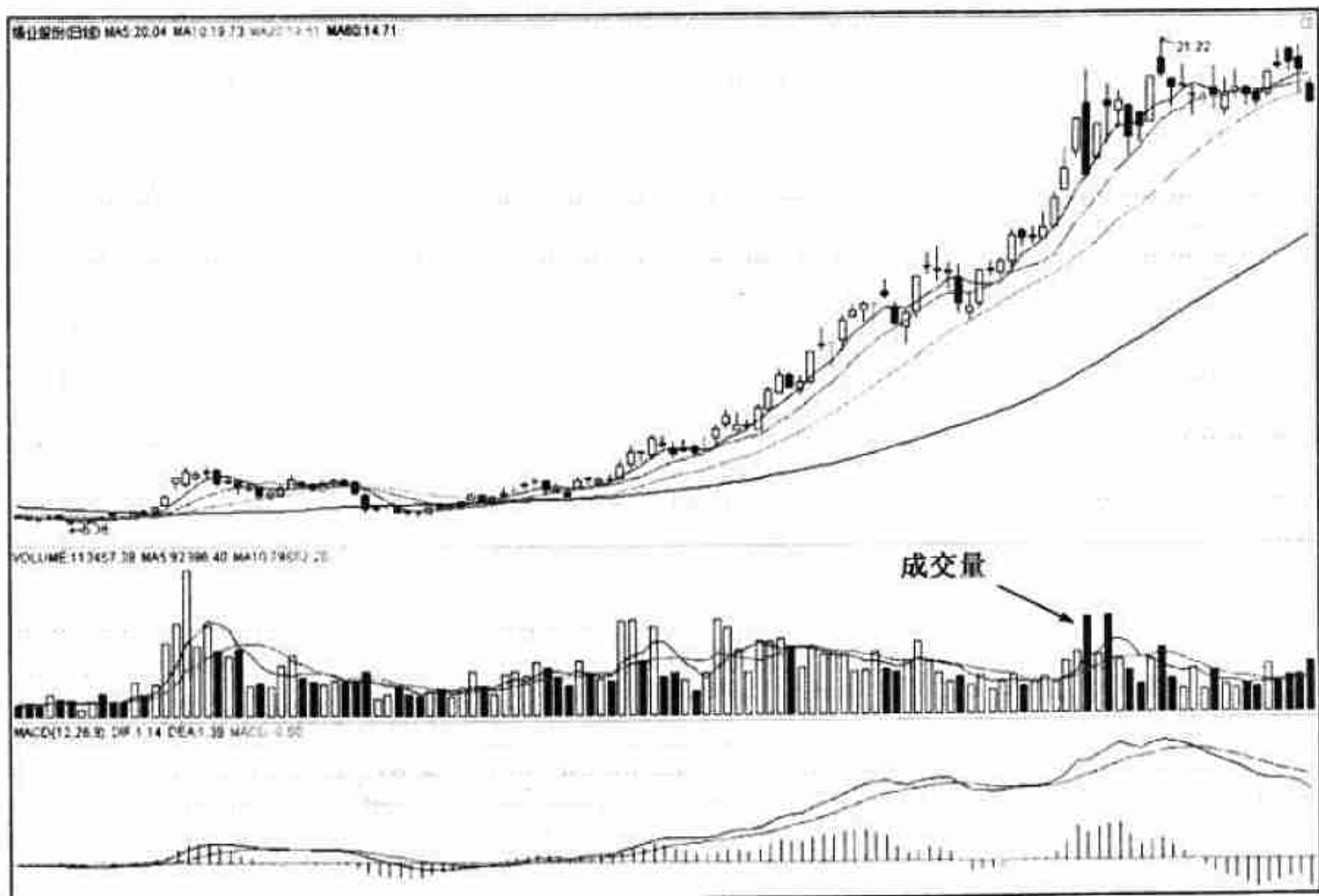
在分时图中，大家需要关注以下几个数据：开盘价、分时线、均价线、成交量柱、成交盘口。如图 1-4 所示，可以看到宁波韵升（600366）在左上方有两条线，

最上方为分时线，下方为均价线；中间上方为开盘价，此时应该注意开盘价，因为开盘价是庄家或者散户的第一动作区，并且结合分时线和均价线的位置关系来判断；图中左下方柱形为成交量柱，此时应该注意成交量有没有放大或者缩小的迹象；右下方为成交盘口，记录成交单子的情况。



图 1-3 分时图中的成交量

在图 1-4 中还可以看到，在“买 1”的位置显示的价格是 12.67 元，代表一股的当前卖出最低价格为 12.67 元。在交易软件中绿色代表主卖，就是以“买 1”到“买 5”的价格卖出（跌停板价成交一律计入外盘）。在此，要注意大资金进场买单或者是出场卖单，必定是大笔买入和大笔卖出，股价就会快速上拉和快速下跌。

1.3 认识买盘和卖盘

股市开盘后，在当天的交易中，如果股价也上涨，多数情况是因为买盘高于卖盘，说明投资者看好该股走势。反之，如果股价下跌，多数情况是卖盘高于买盘。

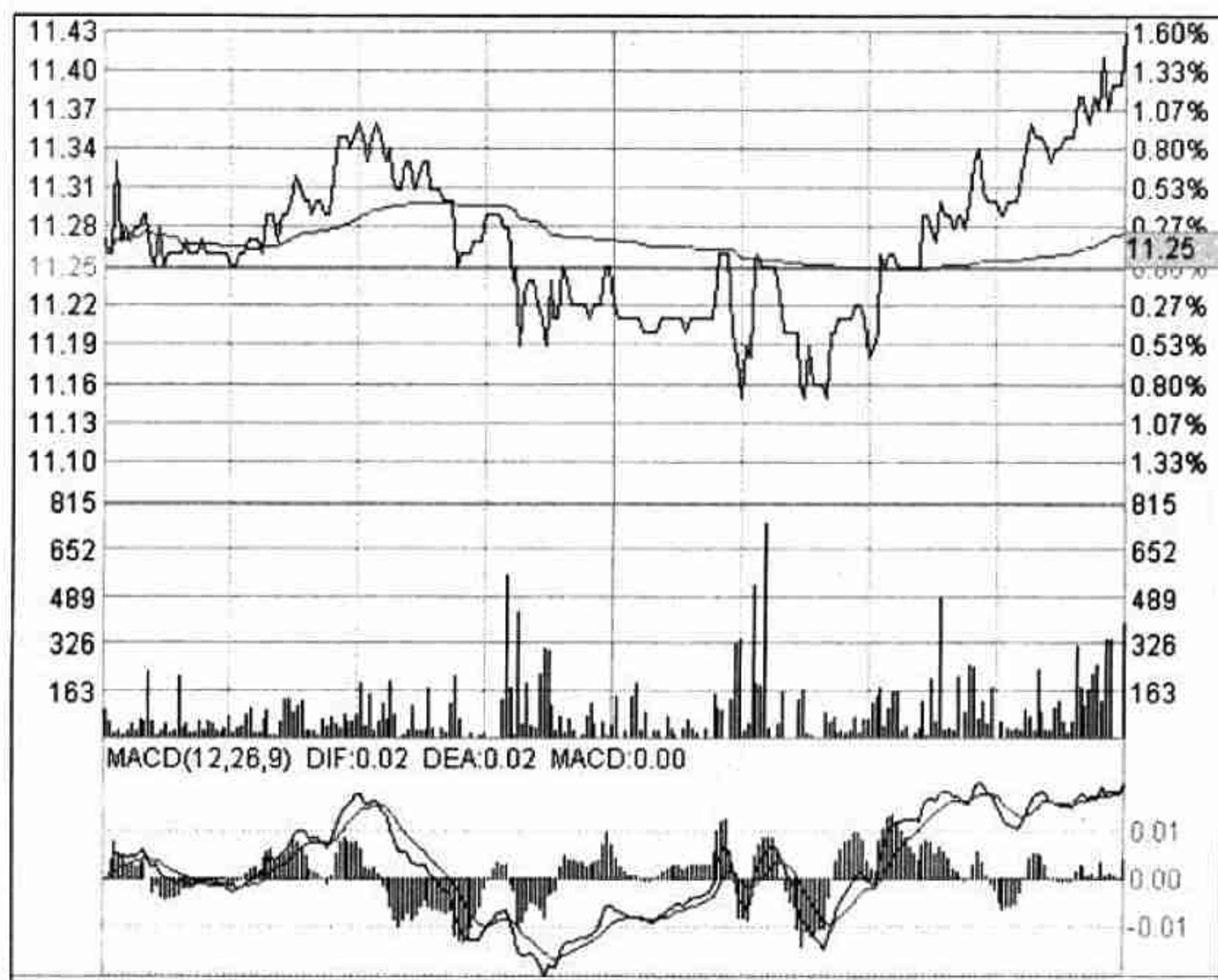

图 1-4 分时图

1.3.1 买盘

买盘是指买入的价格高于股票的市场价格，并且已经成交。买盘可以这样来理解，在买 1 和卖 1 位置都挂有未成交的单子，如果有一笔新的买单进来，打的刚好是卖 1 的价格，便直接和挂在卖 1 位置的卖单成交了。

图 1-5 所示为中国国航（601111），从图中可以看到“买 1”已经挂出了 13.39 元的价格，表示该股的当时买入最高价格为 13.39 元。同时，在图最下方的右边显示了“外盘”，并在后面显示了 16.4 万，外盘的总数在当前时间为 16.4 万手。

【提示】大资金购票建仓称为“外盘”。

1.3.2 卖盘

卖盘是指卖出的价格低于股票的市场价格，并且已经成交。卖盘可以这样来理解，在买 1 和卖 1 位置都挂有未成交的单子，如果有一笔新的卖单出现，打的刚好是买 1 的价格，便直接和挂在买 1 位置的买单成交了。



图 1-5 买盘

图 1-6 所示为远兴能源 (000683)，从图中可以看到在“卖 1”的位置显示的价格是 10.47 元，表示该股的当时卖出最低价格为 10.47 元。同时，在图最下方的右边显示了“内盘”，并在后面显示了 10.3 万，内盘总数在当前时间为 10.3 万手。

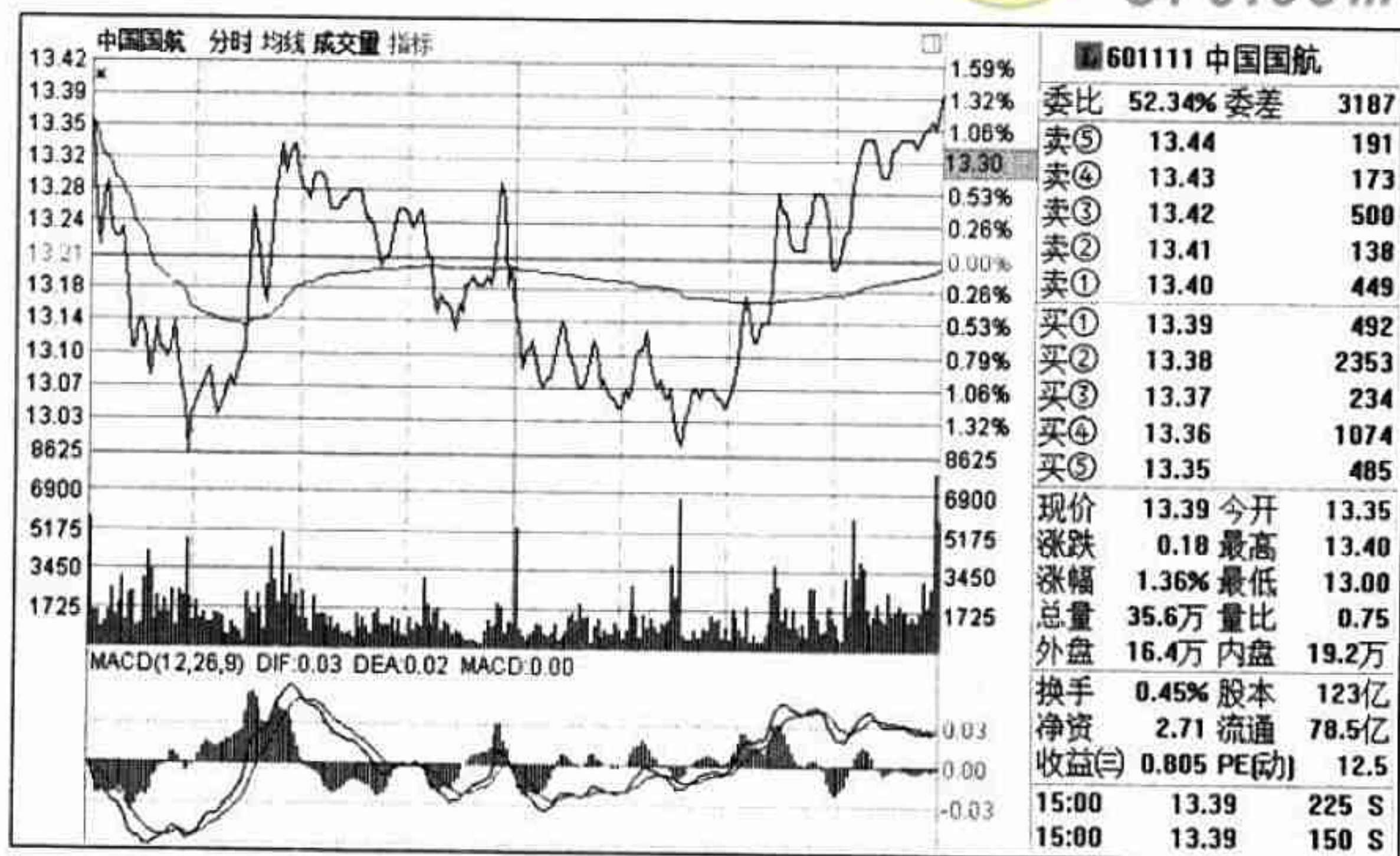

图 1-6 卖盘

在股票处于涨停板中，没有卖 1 的标志只有买 1，所以算在内盘。深宝宝 A (000019) 在 2010 年 8 月 27 的股票，如图 1-7 所示。由于深深宝准备定向增发募集 6 亿深耕茶产业，利好消息公布后，该股股价一开盘立刻被封在涨停板，从图中可以看到，该股内盘显示为 11 076。

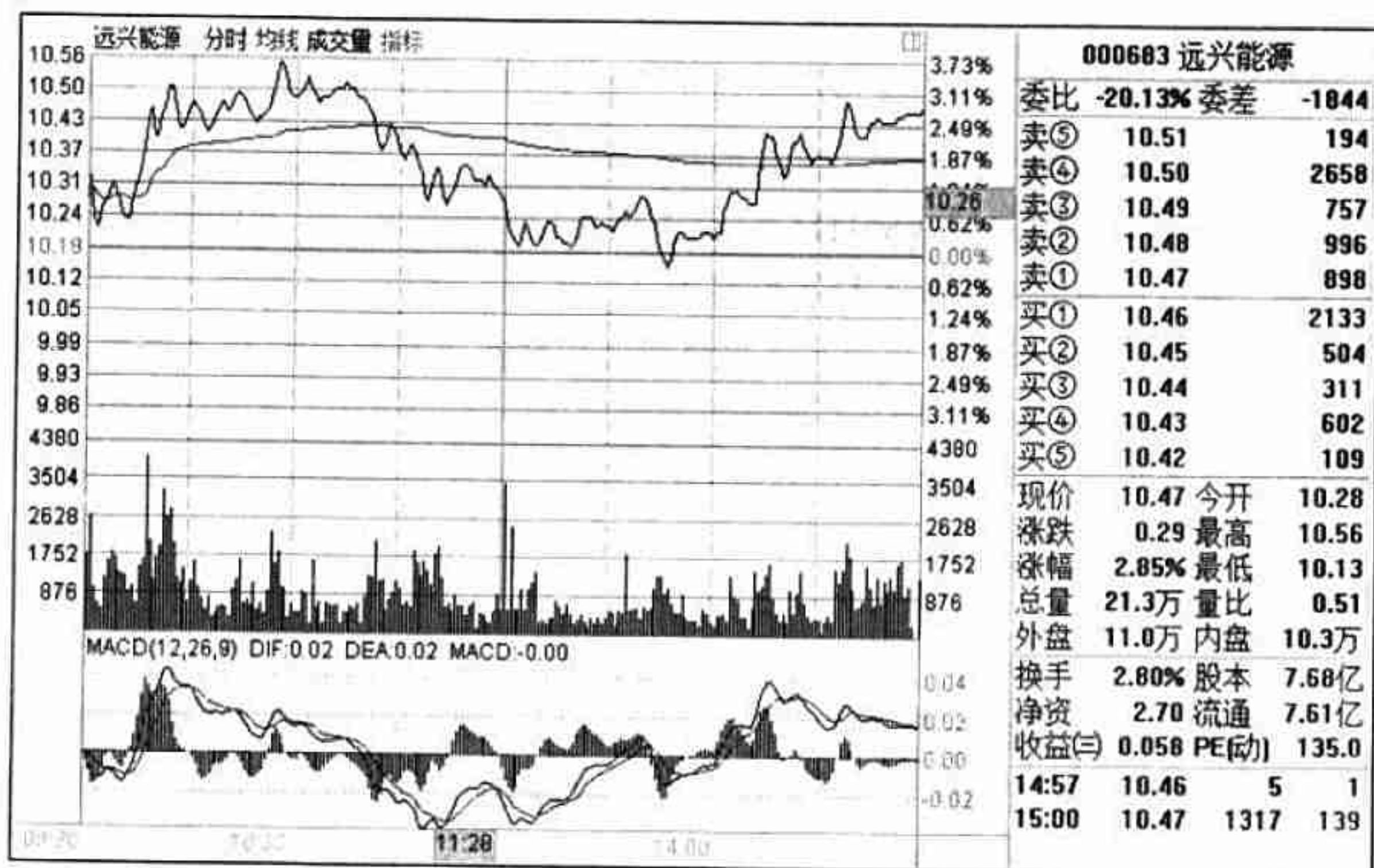

图 1-7 涨停板

在股票处于跌停板中，没有买 1 的标志，只有卖 1，所以算在外盘。如图 1-8 所示，哈高科 (600095) 在 2010 年 11 月 17 日，尾盘打入跌停板，从图中可以看到该股外盘显示为 23.2 万。

在成交明细列表中的买、卖盘会用 B 和 S 来表示，因为 B 是 buy、S 是 sell 的缩写。如图 1-9 所示的上海医药 (601607)，从图中可以看到，该股外盘显示为 77 213，内盘显示为 59 623。

1.4 与成交量有关的其他盘口指标

盘口还有总手、现手、量比、换手、委买、委卖、委比等指标，如图 1-10 所示。这些指标在量价走势中，是用来分析成交量的重要指标。



图 1-8 跌停板



图 1-9 成交明细表

600702 沱牌曲酒			
委比	-87.91%	委差	-1018
卖⑤	21.53		169
卖④	21.52		64
卖③	21.51		307
卖②	21.50		529
卖①	21.49		19
买①	21.46		12
买②	21.45		23
买③	21.44		14
买④	21.43		5
买⑤	21.41		16
现价	21.48	今开	20.00
涨跌	1.49	最高	21.55
涨幅	7.45%	最低	19.70
总量	16.3万	量比	0.98
外盘	92321	内盘	71127
换手	4.85%	股本	3.37亿
净资	5.45	流通	3.37亿
收益(=)	0.177	PE(动)	90.8
15:00	21.46		72 S
15:00	21.48		0

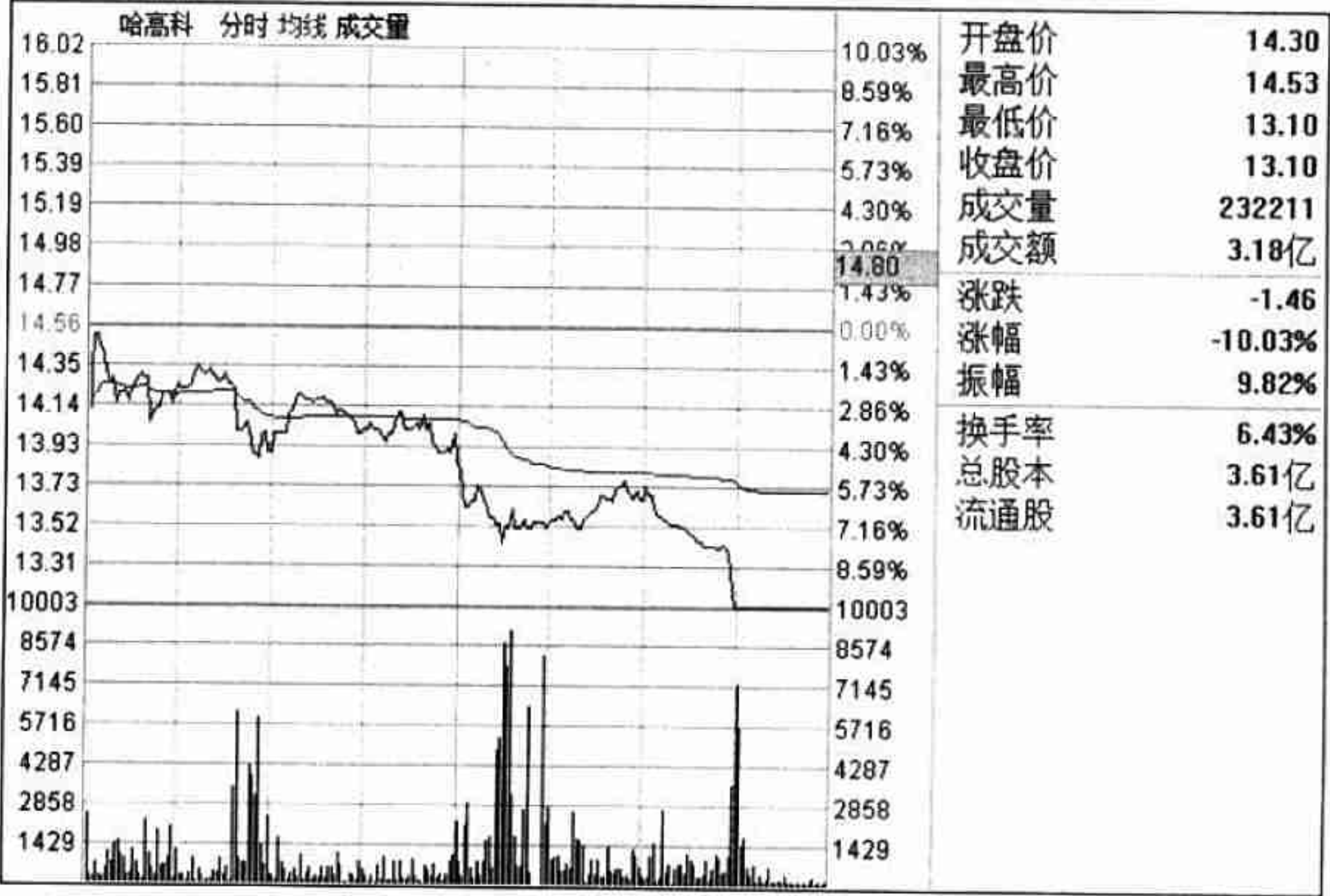
图 1-10 盘口指标

1.4.1 现手

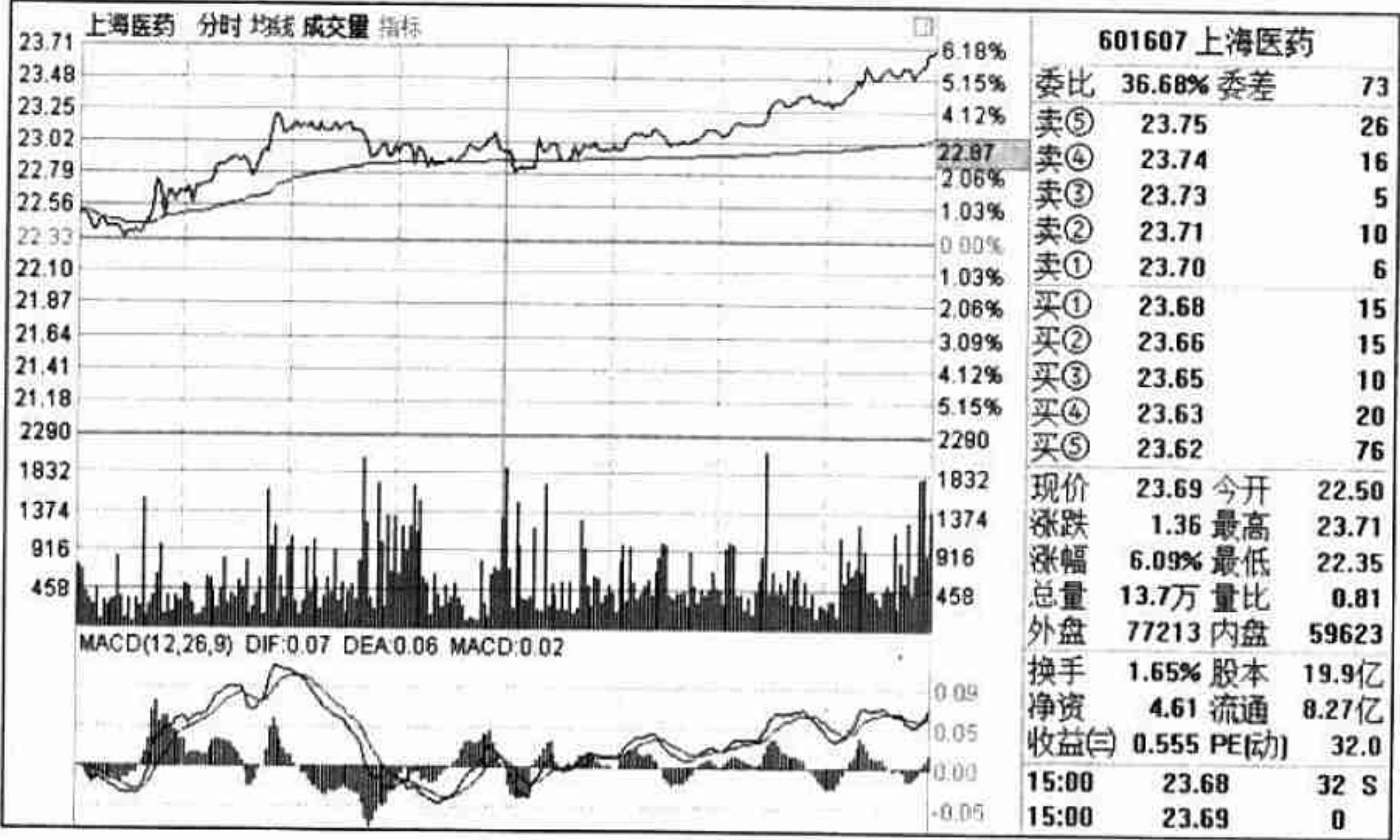
现手就是股票在某一时间的成交量。

【提示】在股票市场中，规定最低交易量必须要大于或等于1手，1手=100股。

如图 1-11 所示的 ST 东源(000656)，如果甲下单 9.46 元买 2100 股，乙下单 9.47 元卖 2200 股，当然不会成交。9.46 元是买入价，9.47 元是卖出价。这时丙下单 9.47 元买 100 股，于是乙的股票中就有了 100 股卖给了丙（还有 2100 股没有卖出去），这个时候成交价是 9.47 元，现手就是 1 手=100 股，此时现手为红色。如果此时丁下单 9.46 元卖 2100 股，甲便和丁成交了，这个时候成交价格为 9.46 元，由于甲只买 2100 股，所以成交了 2100 股，现手就是 21 手，此时显示就变成了绿色。

1.4.2 总手

总手就是股票在某一天成交股票数的总和。图 1-12 所示为海通证券（600837），成交量也就是总手为 251 639，出现在收盘时。这就说明当日该股一共成交了 251 639 手，即 25 163 900 股。



图 1-11 ST 东源



图 1-12 海通证券

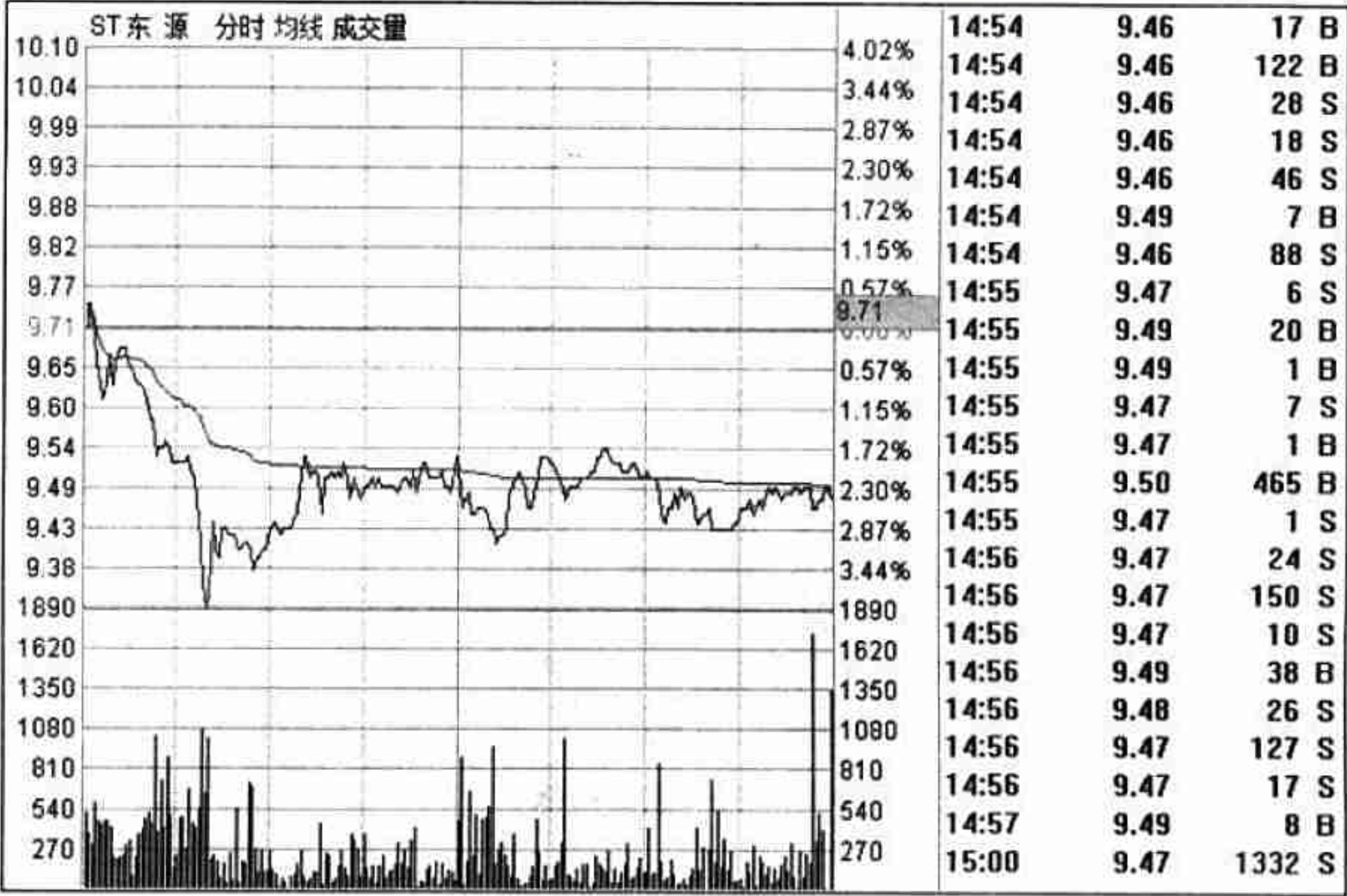

1.4.3 量比

量比就是一个比值， $\text{量比} = \text{当日每分钟平均成交量} / (\text{过去 5 日的每分钟平均成交量} \times \text{当日的交易时间})$ 。

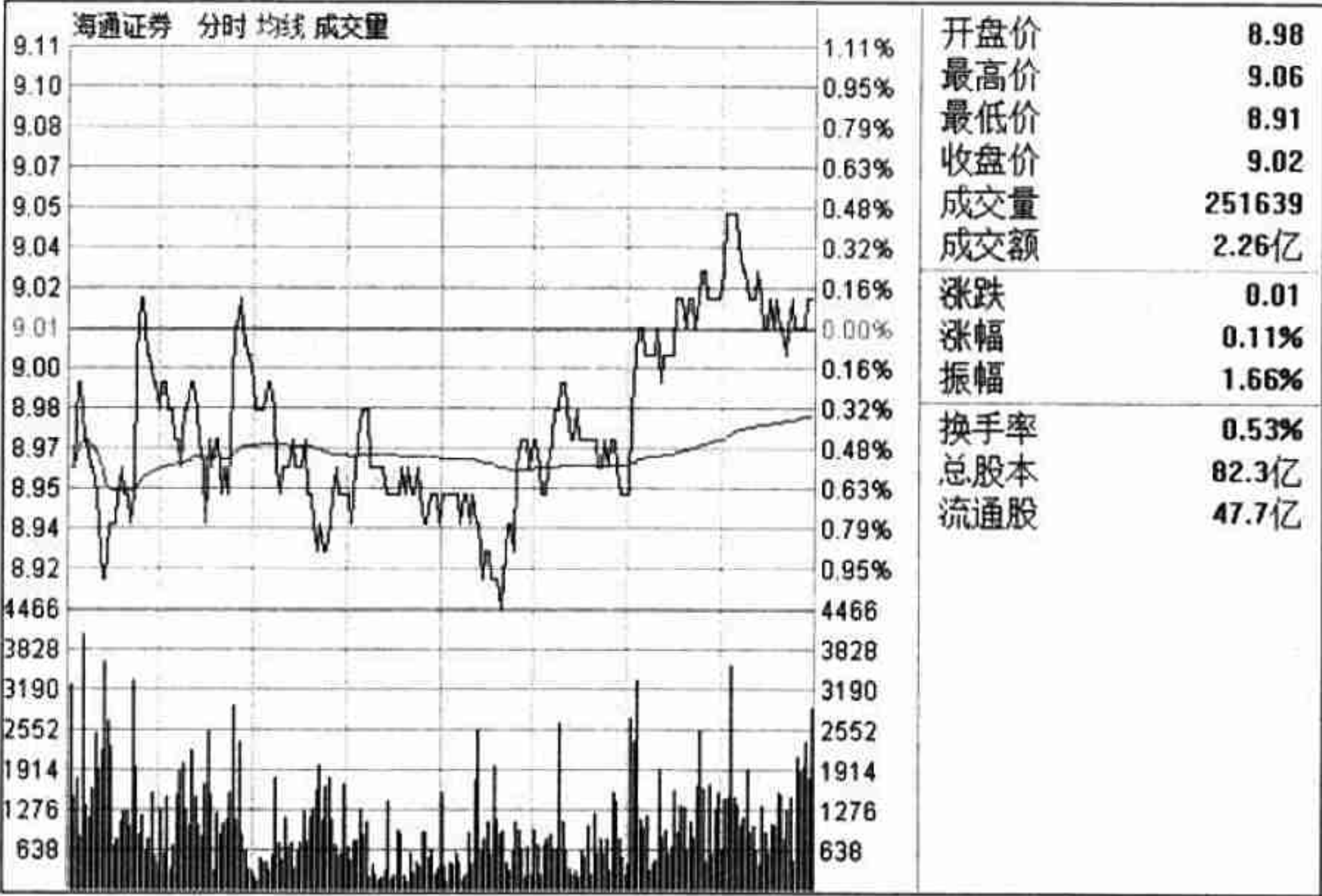
通常股票的正常量比范围在 0.8~1.5，如图 1-13 所示。



图 1-13 量比范围在 0.8~1.5

温和放量的股票量比范围表现在 1.5~2.5，如图 1-14 所示。

量比在 2.5~5 倍时，表示股票明显放量，如图 1-15 所示。

量比突破 5~10 倍时，表示剧烈放量，如图 1-16 所示。

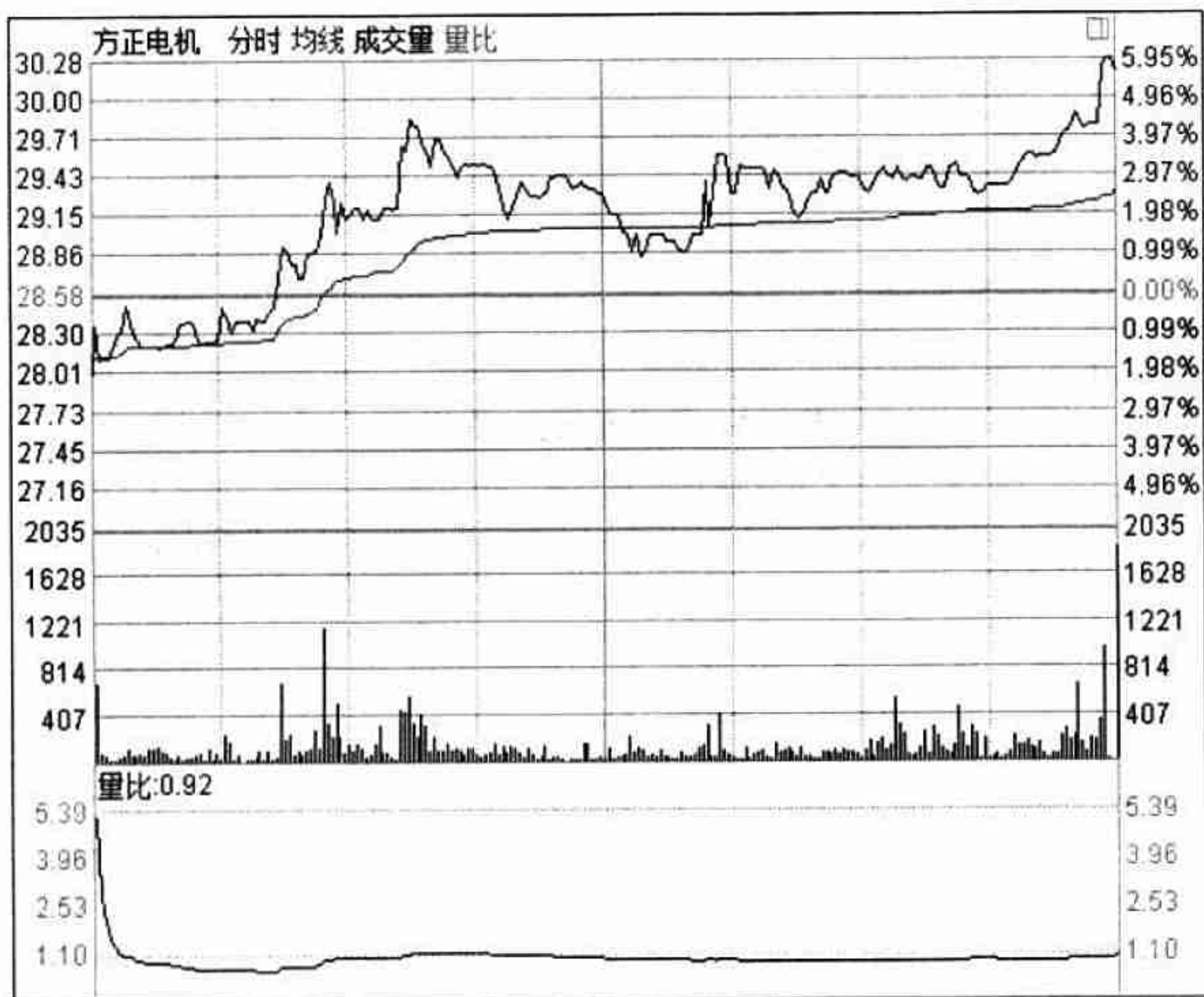
遇到量比在 10 倍以上的股票时，股民一定要非常小心，因为此时该股的见顶信号已经发出，如图 1-17 所示。



图 1-14 量比范围在 1.5~2.5



图 1-15 量比范围在 2.5~5

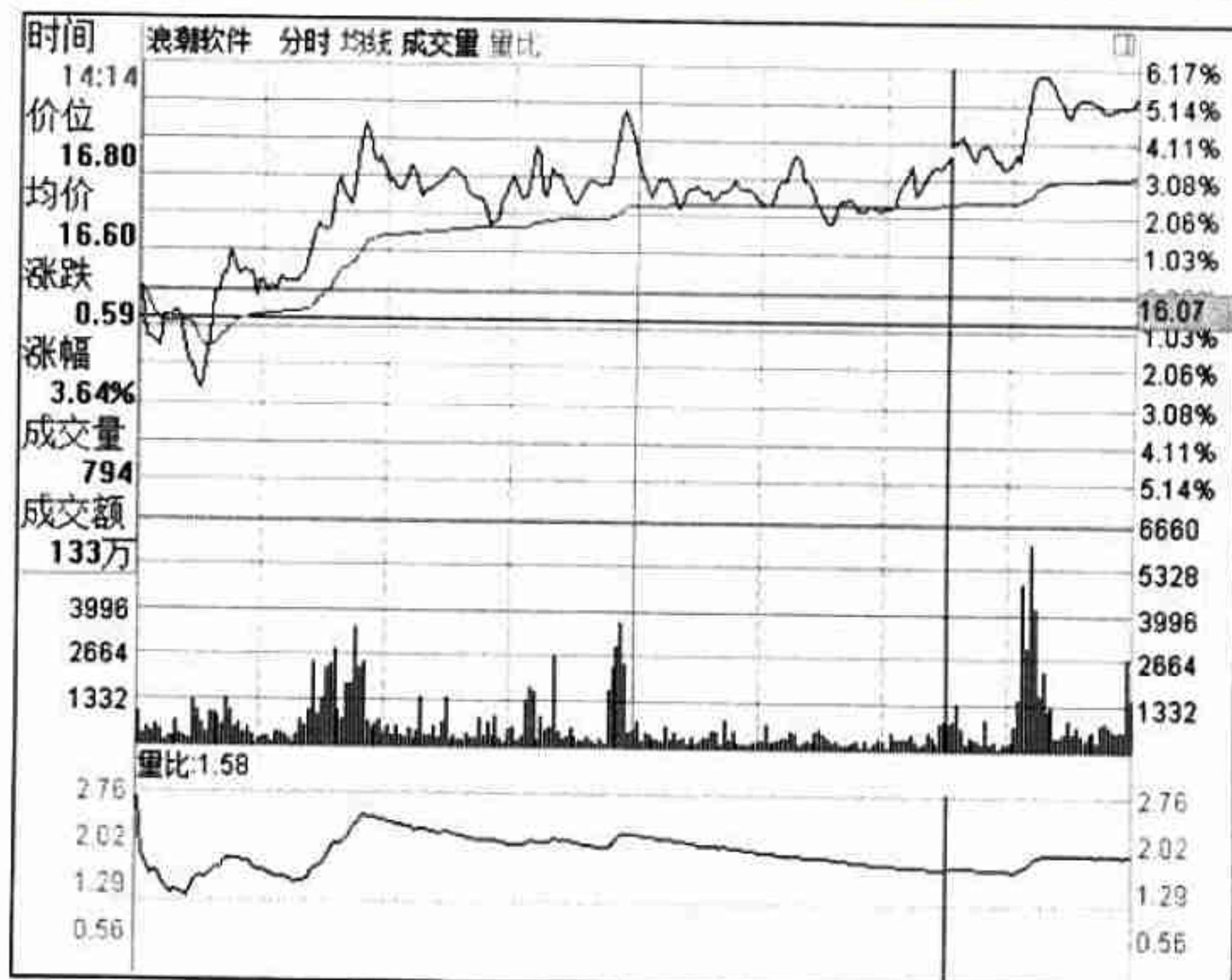

图 1-16 量比范围在 5~10

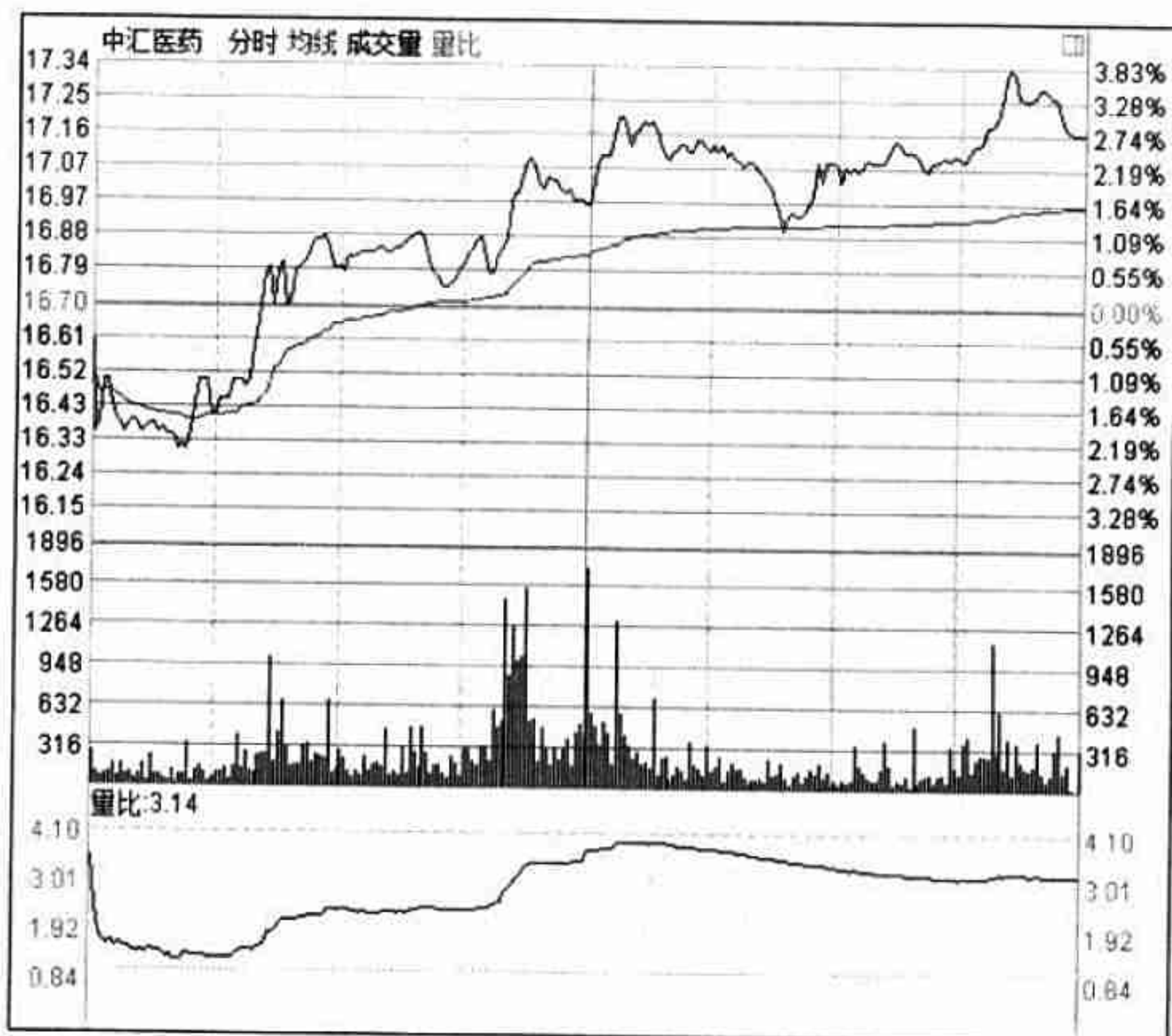

图 1-17 10 倍以上量比

有时候量比会出现以下这种情况。如图 1-18 所示，嘉事堂（002462）量比曲线显示为从开盘的 5.09 倍缓慢走到 1.05 倍，说明该股从剧烈放量的趋势慢慢走向正常水平。

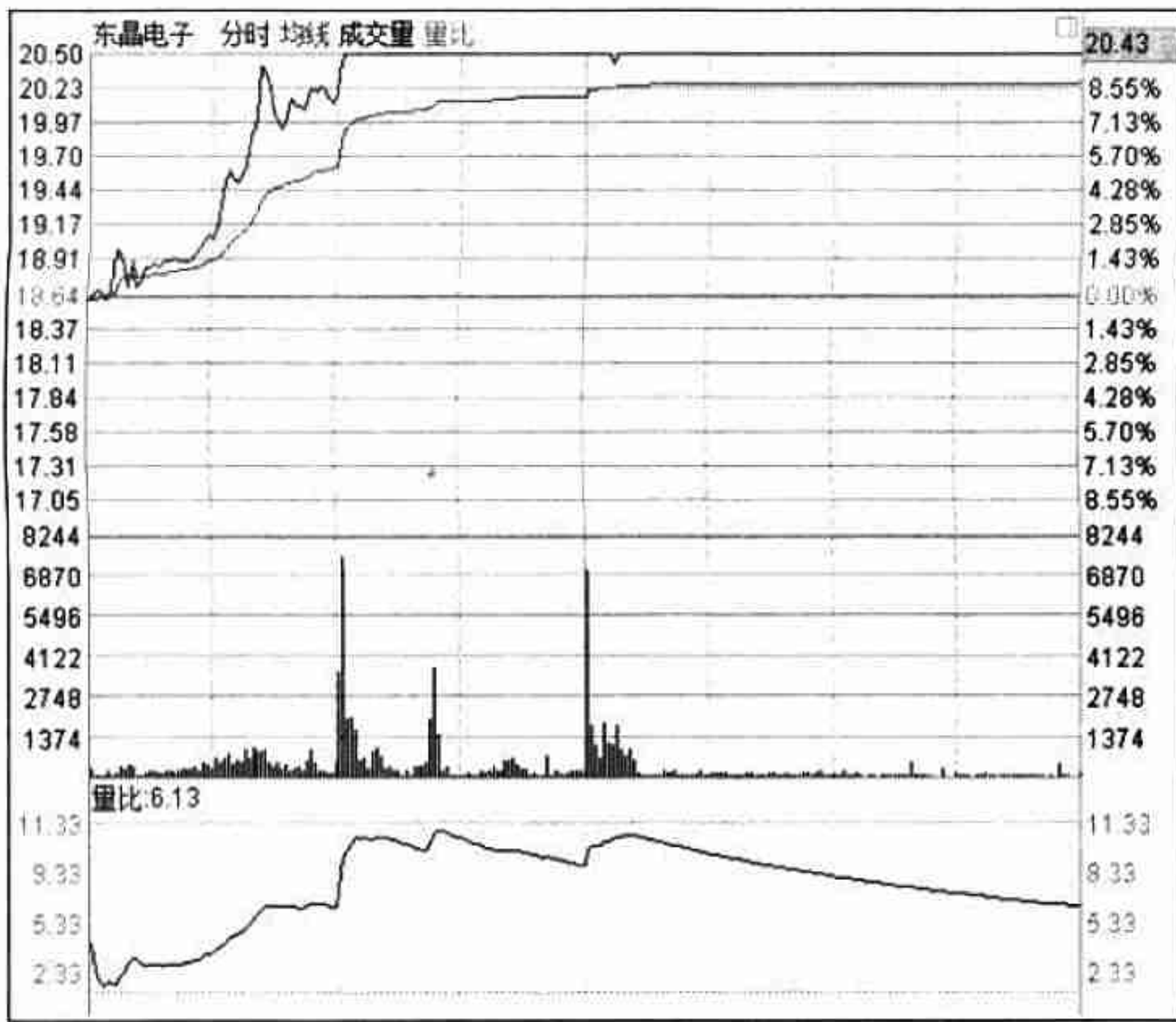

图 1-18 嘉事堂量比走势

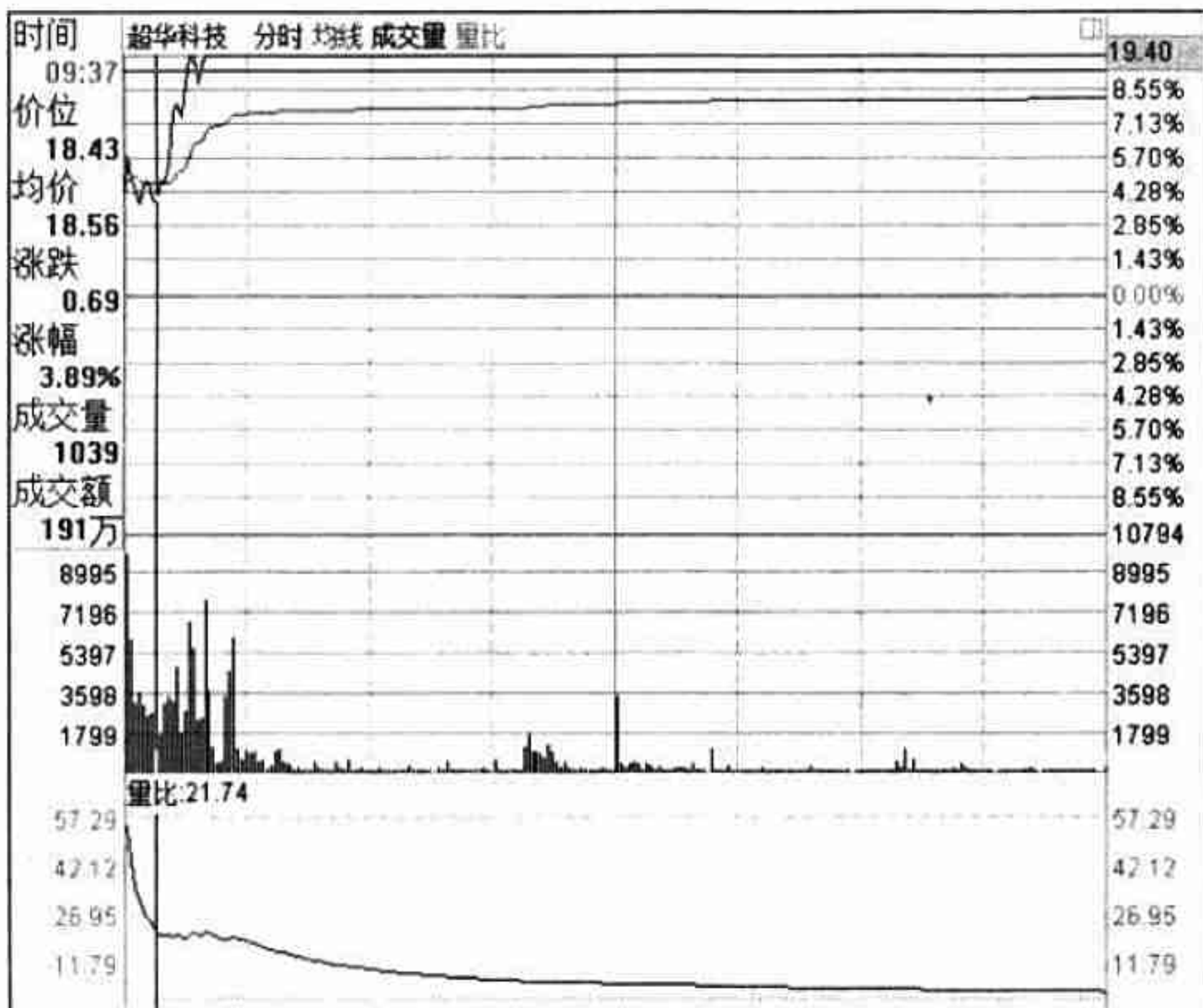
1.4.4 换手率

换手率是指日成交量与流通股的比值。

【提示】某只股票在一个月内存交了 3000 万股，而该股票的总股本为 3 亿股，则该股票在这个月的换手率为 10%。按这种方法计算，上例中那只股票的流通股本如果为 3000 万，则其换手率高达 100%。

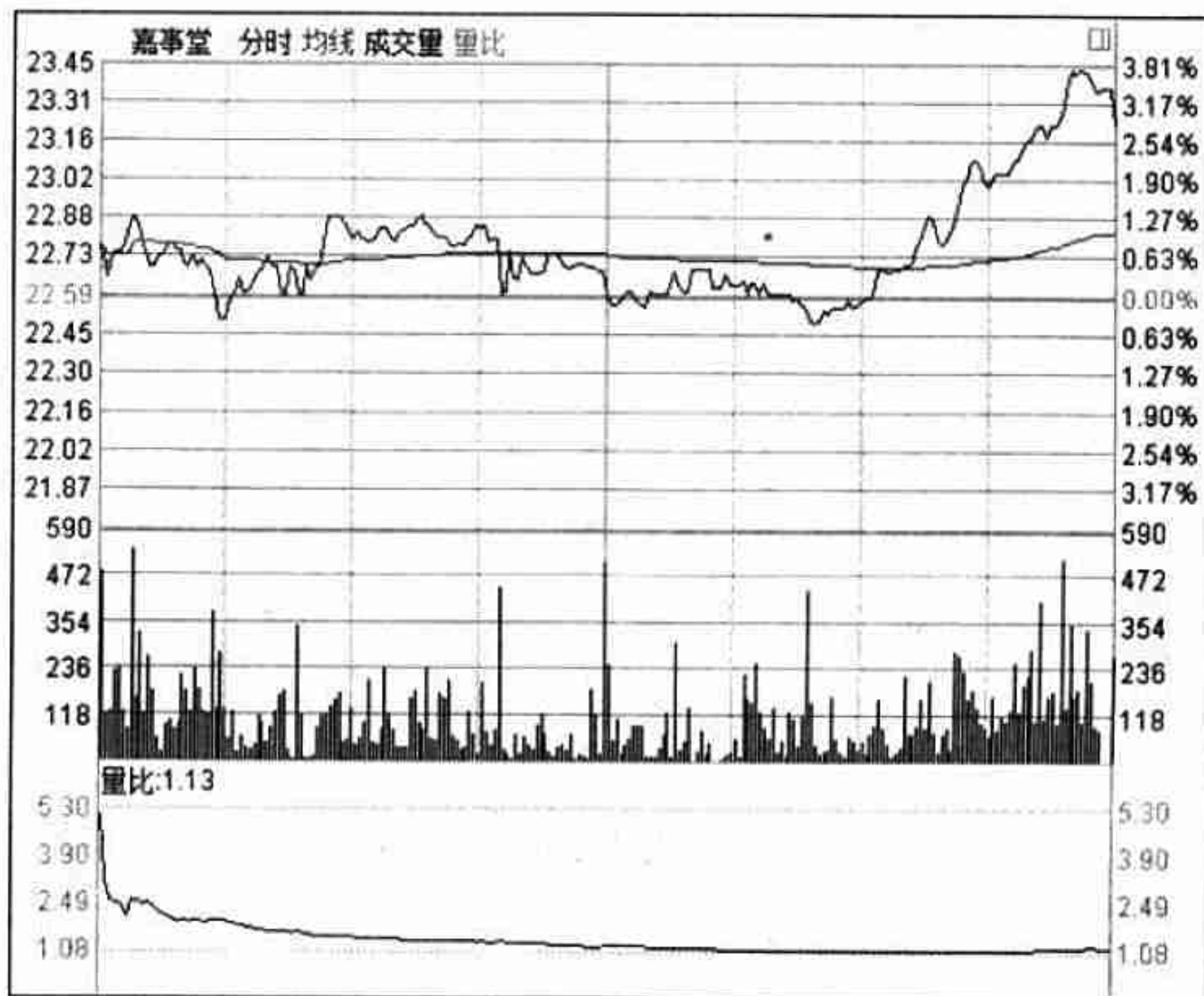
大多股票每日换手率都在 1%~25%（除了才上市的股票）。70%的股票换手率基本在 3%以下，当一只股票的换手率在 3%~7%时，说明该股走势横盘已经结束，进入了相对比较活跃的状态，如图 1-19 所示。

换手率在 7%~10%时，说明股票已经处于相当活跃的状态中，如图 1-20 所示。换手率在 10%~15%时，股民应密切关注该只股票。换手率超过 15%时，此股

便是传说中的黑马，如图 1-21 所示。

002263 大东南			
委比	-36.66%	委差	-771
卖⑤	10.81		77
卖④	10.80		699
卖③	10.79		152
卖②	10.78		283
卖①	10.77		226
买①	10.76		198
买②	10.75		286
买③	10.73		80
买④	10.72		5
买⑤	10.71		97
现价	10.77	今开	10.37
涨跌	0.42	最高	10.81
涨幅	4.06%	最低	10.20
总量	70337	量比	0.46
外盘	37648	内盘	32689
换手	5.90%	股本	4.66亿
净资	2.99	流通	1.19亿
收益(=)	0.124	PE(动)	65.1
14:57	10.76		2 1
15:00	10.77		1256 66

000795 太原刚玉			
委比	44.41%	委差	2956
卖⑤	11.70		1032
卖④	11.69		58
卖③	11.68		125
卖②	11.67		297
卖①	11.66		338
买①	11.65		1511
买②	11.64		485
买③	11.63		1191
买④	11.62		913
买⑤	11.61		706
现价	11.65	今开	11.58
涨跌	0.32	最高	12.20
涨幅	2.82%	最低	11.32
总量	27.6万	量比	1.52
外盘	15.2万	内盘	12.4万
换手	9.99%	股本	2.77亿
净资	0.86	流通	2.77亿
收益(=)	0.008	PE(动)	746.8
14:57	11.65		8 3
15:00	11.65		2989 316

002481 双塔食品			
委比	-20.52%	委差	-95
卖⑤	42.50		128
卖④	42.49		7
卖③	42.48		101
卖②	42.45		14
卖①	42.42		29
买①	42.40		89
买②	42.36		5
买③	42.35		36
买④	42.33		1
买⑤	42.31		53
现价	42.40	今开	40.48
涨跌	2.32	最高	42.90
涨幅	5.79%	最低	39.88
总量	25819	量比	0.64
外盘	14624	内盘	11195
换手	21.52%	股本	6000万
净资	2.69	流通	1200万
收益(=)	0.300	PE(动)	70.6
14:56	42.40		10 5
15:00	42.40		352 91

图 1-19 3%~7%的换手率 图 1-20 7%~10%的换手率 图 1-21 超过 15%的换手率

如果买卖双方交易频繁，此时成交量必定有所上升，流通性必然也好，此时换手率也会高。如图 1-22 所示的新宁物流（300013），该股表现活跃，此时换手率高达 24.61%。



图 1-22 换手率 24.61%的股票

1.4.5 委买委卖

委买委卖指的是，还没有交易成功的买卖单，通常是在排队等待成交。如图 1-23 所示的三元达（002417），图中右上角从“卖 5”到“卖 1”就是委卖，同样委买就是指下面的从“买 1”到“买 5”。

1.4.6 委比

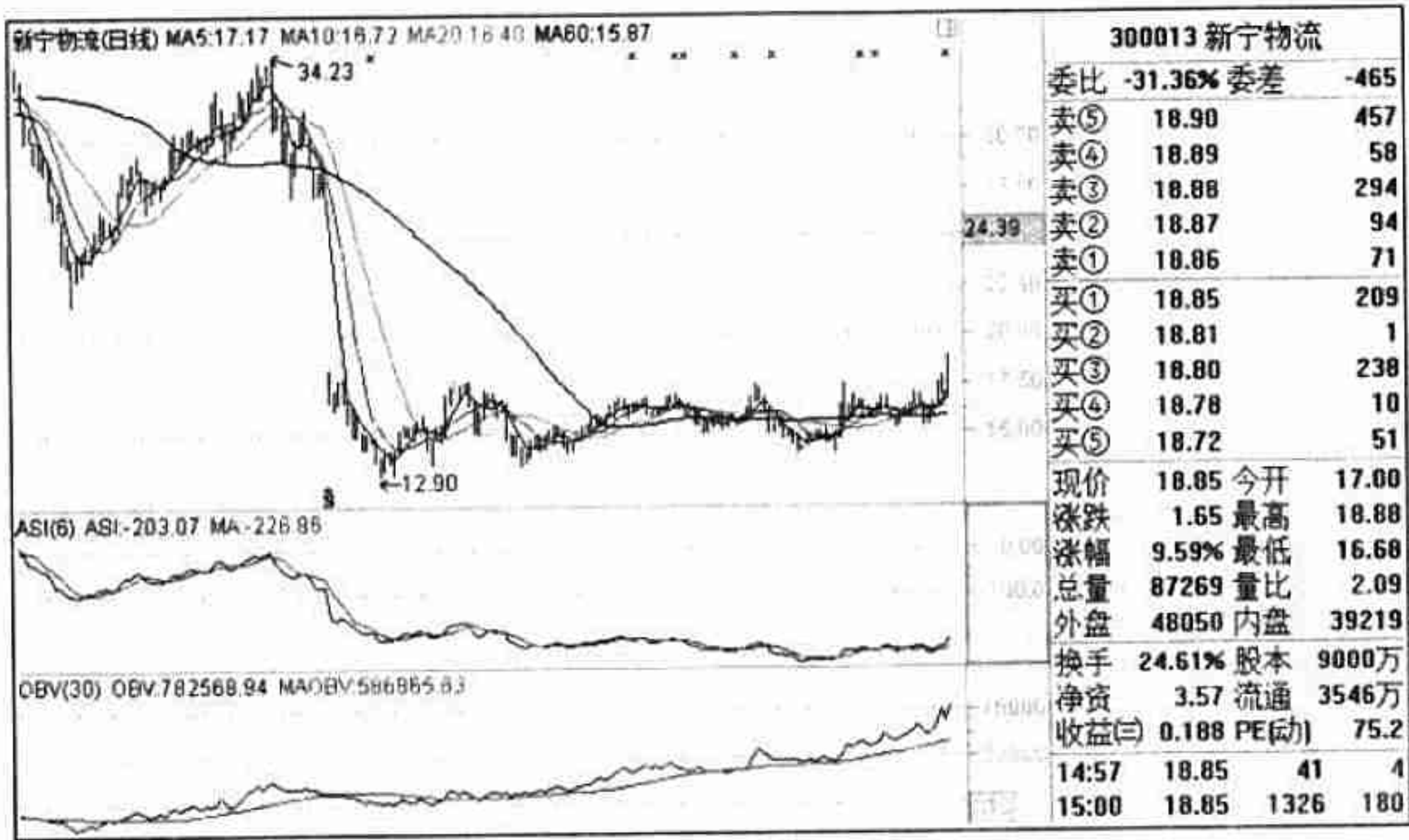
委比是用以衡量一段时间内买卖盘相对强度的指标，其计算公式=[（委买手数-委卖手数）/（委买手数+委卖手数）]×100%。委比值变化范围为+100%~-100%。如图 1-24 所示，南洋科技（002389）此时的委比为 40.19%。

002417 三元达			
委比	-53.04%	委差	-366
卖⑤	24.31		2
卖④	24.30		88
卖③	24.29		25
卖②	24.28		99
卖①	24.27		314
买①	24.26		43
买②	24.25		49
买③	24.24		22
买④	24.23		19
买⑤	24.22		29
现价	24.27	今开	22.85
涨跌	1.59	最高	24.30
涨幅	7.01%	最低	22.66
总量	62410	量比	2.71
外盘	36343	内盘	26067
换手	20.80%	股本	1.20亿
净资	6.63	流通	3000万
收益(三)	0.236	PE(动)	77.0
14:57	24.26	11	4
15:00	24.27	477	83

图 1-23 委买委卖

002389 南洋科技			
委比	40.19%	委差	289
卖⑤	62.56		33
卖④	62.55		144
卖③	62.54		1
卖②	62.53		28
卖①	62.51		9
买①	62.50		343
买②	62.47		4
买③	62.45		127
买④	62.43		3
买⑤	62.42		27
现价	62.50	今开	62.10
涨跌	1.50	最高	63.49
涨幅	2.46%	最低	60.00
总量	34875	量比	1.36
外盘	17975	内盘	16900
换手	20.51%	股本	6700万
净资	10.33	流通	1700万
收益(三)	0.607	PE(动)	77.2
14:57	62.50	74	11
15:00	62.50	426	100

图 1-24 委比 40.19%



1.5 成交量的三种常见形态

股市再怎么千变万化，最终还是表现在成交量实买实卖的资料中。成交量就是反映股市力量的指标，可以引导投资者借助股市中的强势力量达到获利的目的。下面为大家介绍三种成交量常见的形态，温和放量、巨量、地量。

1.5.1 温和放量

温和放量通常出现在股价的底部，多发生在调整行情和下跌行情之后。温和放量的原因，是随着吸筹的延续，股票价格慢慢向上爬升。

温和放量的形态为，线路不会出现非常明显的拐点。成交量柱状线像一座座小山似地逐步堆积起来，连续放量的形态，如图 1-25 所示。



图 1-25 温和放量示意图

如图 1-26 所示的宜华木业（600978），2010 年 7 月 24 日，该公司的主导产品实木家具、实木地板和实木复合地板获得“中国驰名商标”、“国家免检产品”、“中国名牌产品”、“出口名牌”等荣誉。随着经济稳步发展，国内地板、家具市场潜力巨大。

该股在某日带领家具板块上涨，盘中出现温和放量的现象。从图中能反映出来，该股通过一波下跌调整后，股价在底部以横盘走势调整，成交量出现低迷的现象，盘中的买卖冷清。股价经过横盘整理后，便出现了温和放量的现象，随之缓慢拉升。

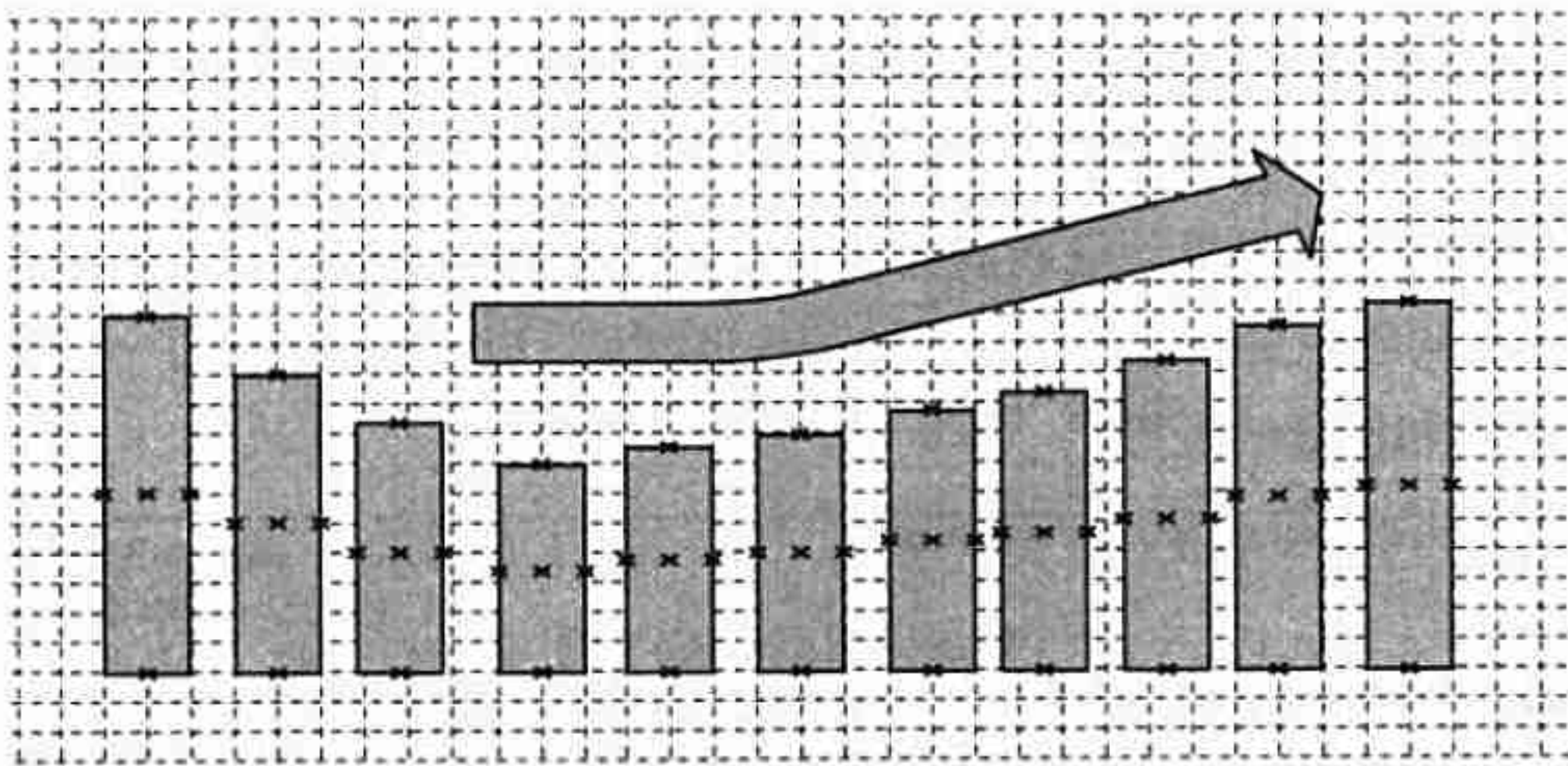

图 1-26 温和放量（宜华木业）

如图 1-27 所示的飞马国际（002210），该股也在 2010 年 7 月 24 日，通过开展物流园吸引多家商家进驻，并在上海、苏州等地相继建立物流平台，从区域向全国、从石化行业向多行业发展。该股周五低开高走，全天大幅震荡，盘中出现温和放量的现象。该股同样也是经过一段时间的下跌调整后，成交量也持续了一段低迷时期，然后才上演温和放量的走势。



图 1-27 温和放量（飞马国际）

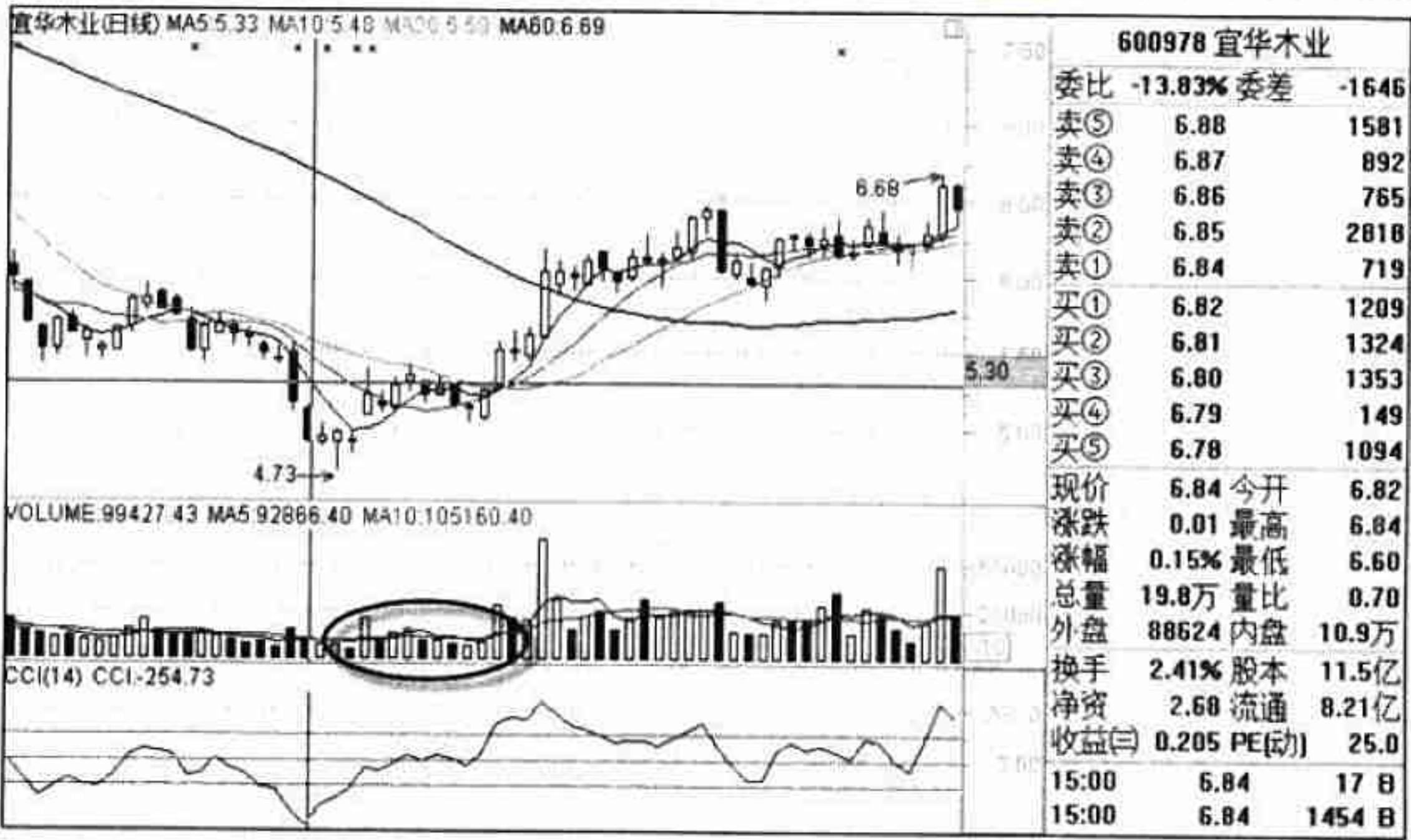

【提示】温和放量在不同行情和股价位置上有不同的表达意思。在相对于股价比较低的时候产生的温和放量，是股价即将缓慢上涨的信号。

1.5.2 巨量

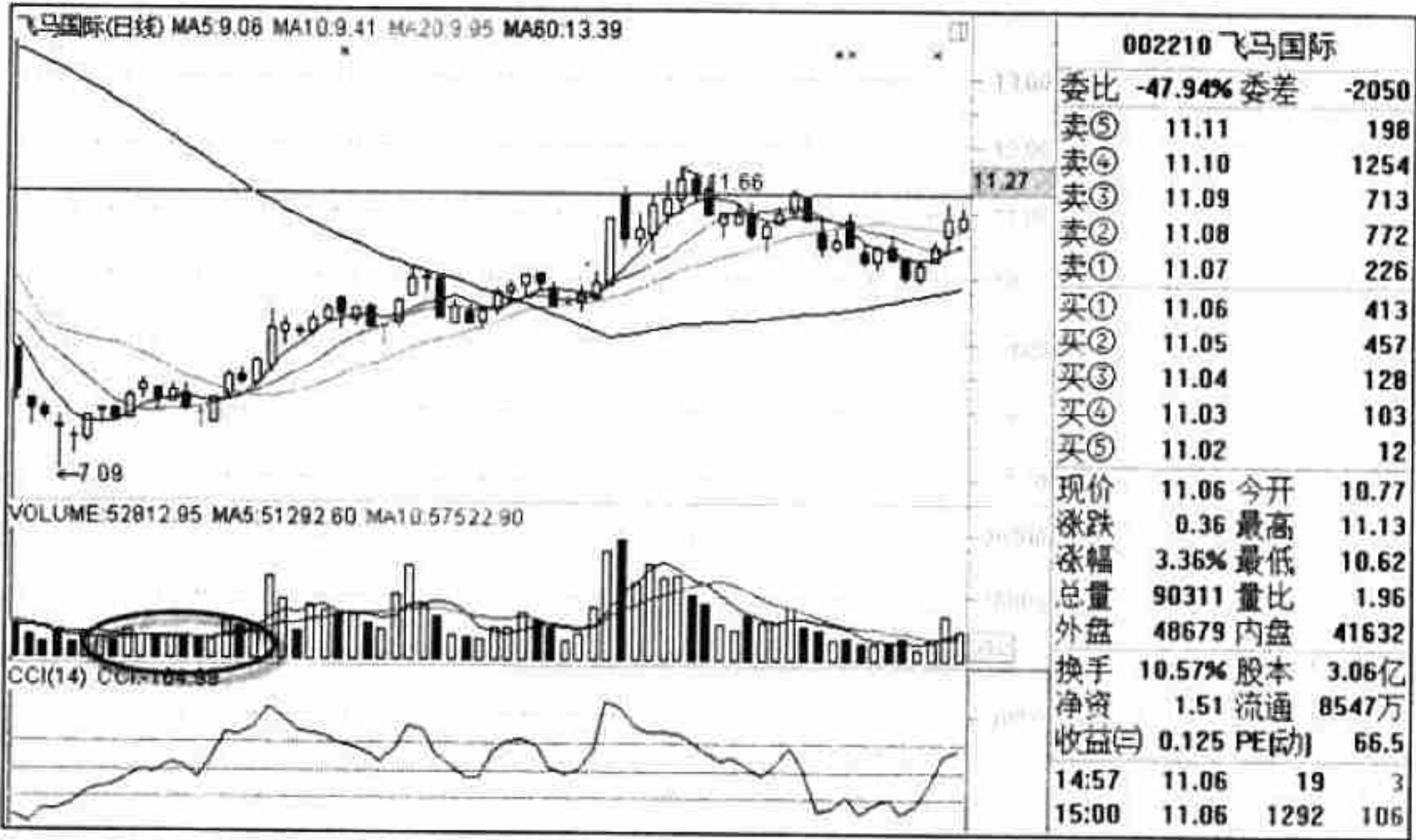
所谓巨量，就是指某股票成交了很多笔数目惊人的单子。成交量柱状线像一间间平房紧挨着，然后突然一栋楼房树立起来了，巨量的形态如图 1-28 所示。



图 1-28 巨量示意图

【提示】巨量下跌就是暴跌，说明下跌意向明显，一般出现有重大利空消息发布后。

如图 1-29 所示的歌华有线（600037），该股由于受到美股大跌和创业板第一批 28 股大幅低开的影响，市场上人心恐慌，连基本面很稳健的歌华有线都莫名其妙地杀到了跌停。市场多头很谨慎，指数轻易之间就补掉了 2009 年国庆行情的第二个缺口（2 937 点的缺口）。

如图 1-30 所示的老白干酒（600559），该股由于中秋和国庆两节相近，直接带来酿酒板块的受益。由于机构提前意识到酿酒行业在节假日和下半年将处于好业绩的行情中，因此提前入场。坐享该股后期的上涨行情。

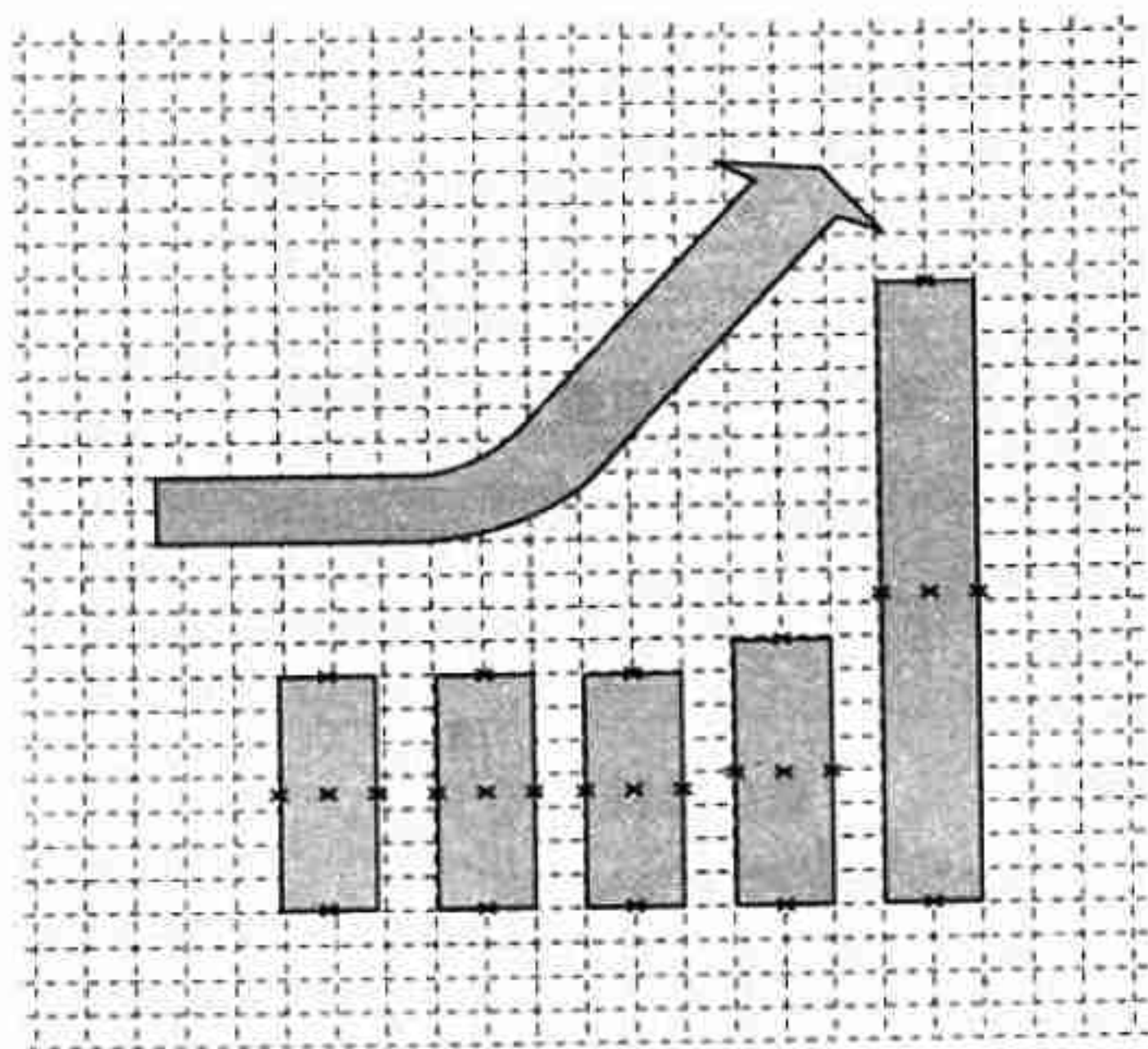

图 1-29 放巨量（歌华有线）



图 1-30 放巨量（老白干酒）

1.5.3 地量

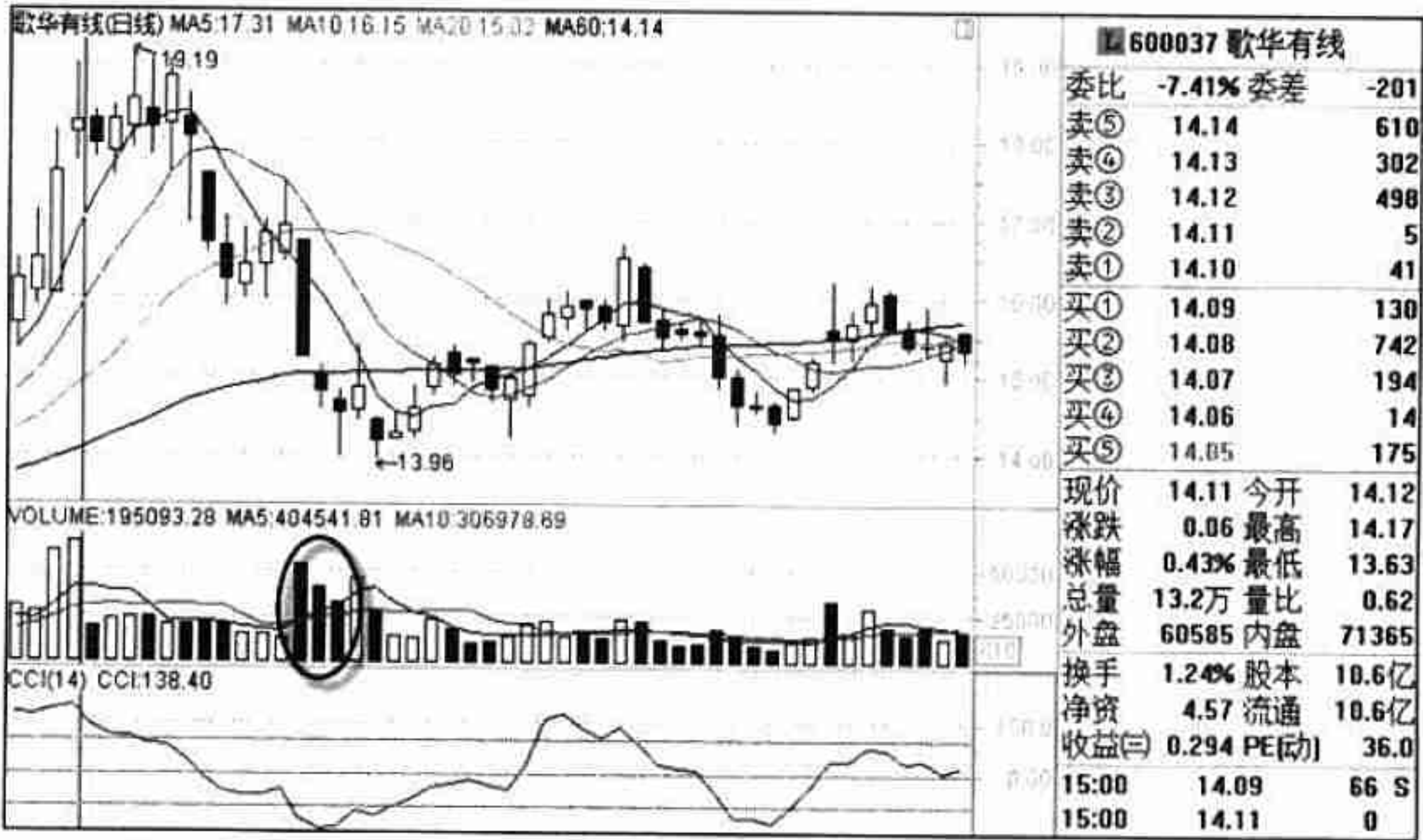
地量是衡量下跌行情是否见底的标准。

(1) 地量通常出现在股票行情清淡时。此时市场买卖表现不积极，因为基本上

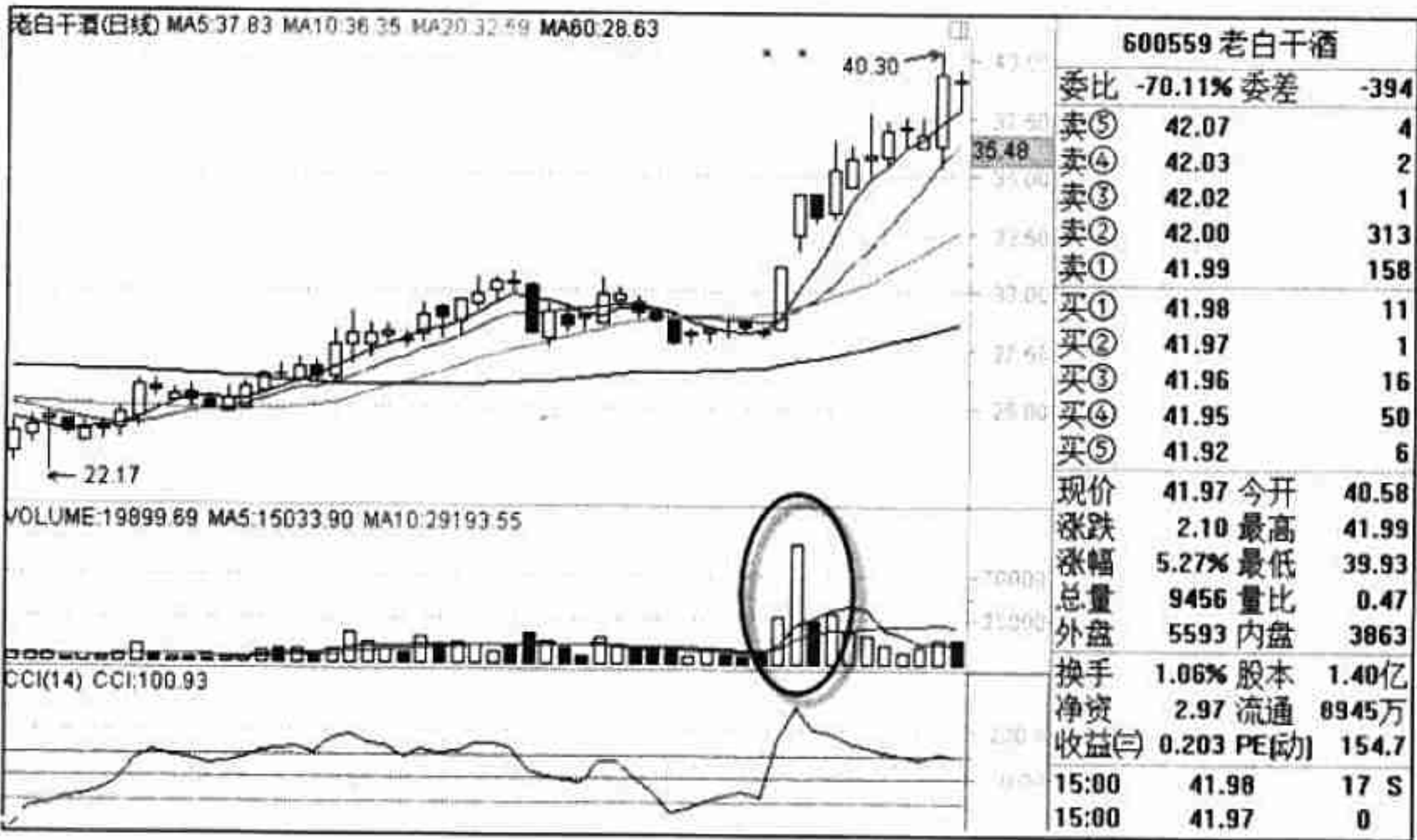
没有利润可以赚取，手中有股票的没有卖出的理由，有资金的也不愿入场买入。在地量出现的同时，股价也会在相当小的价格范围内进行波动。如图 1-31 所示的天兴仪表（000710），该股在一段时间内，由于一直处于成交量低迷状态，股价基本上在小范围内上下波动，出现持续地量的状态。



图 1-31 持续地量

(2) 有些股票会出现地量放量下跌的现象，如图 1-32 所示的成飞集团（002190）。

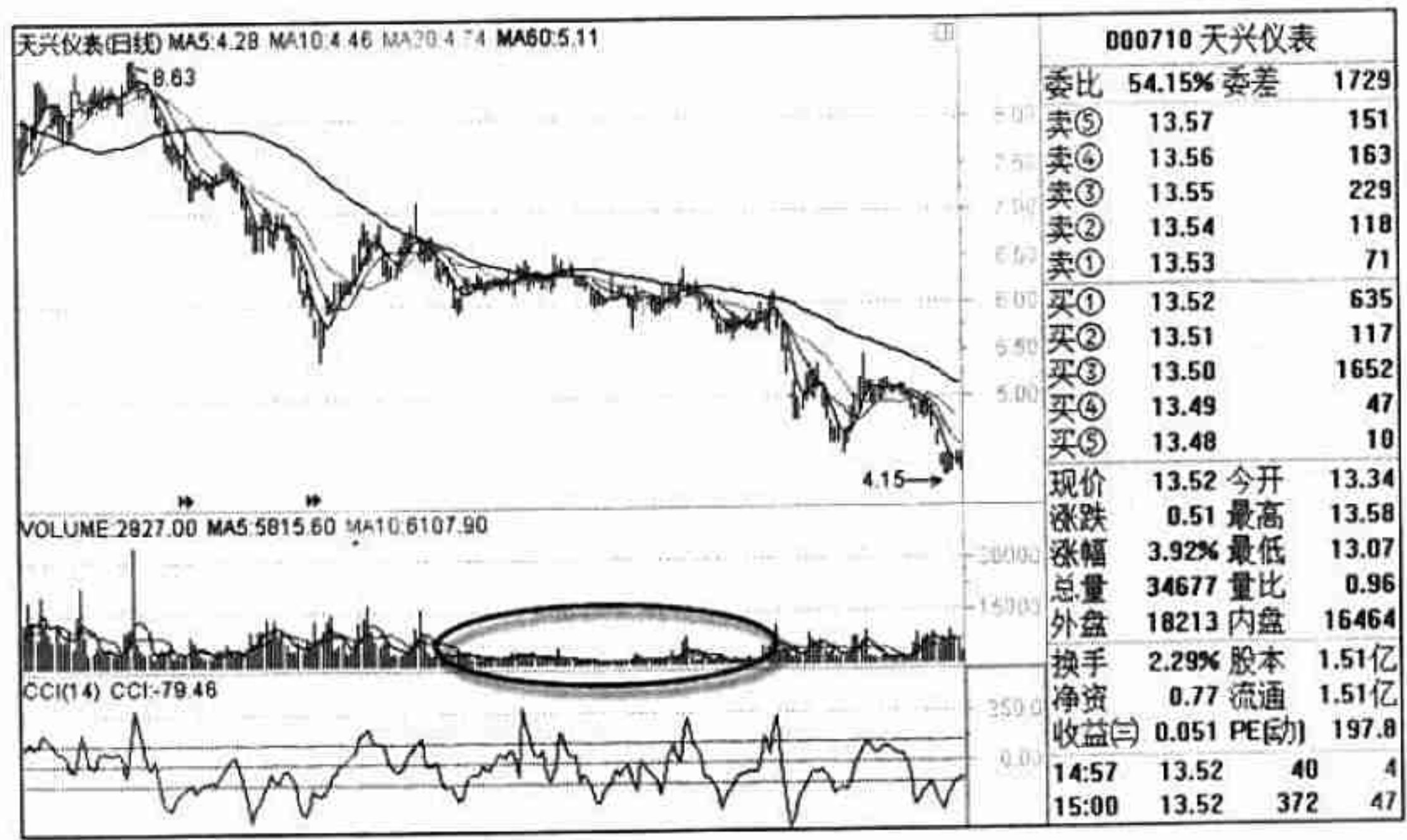

图 1-32 地量放量下跌

(3) 当股票股价处于向上趋势时，很明显，这是标志性的上涨信号，如图 1-33 所示的上海贝岭（600171）。

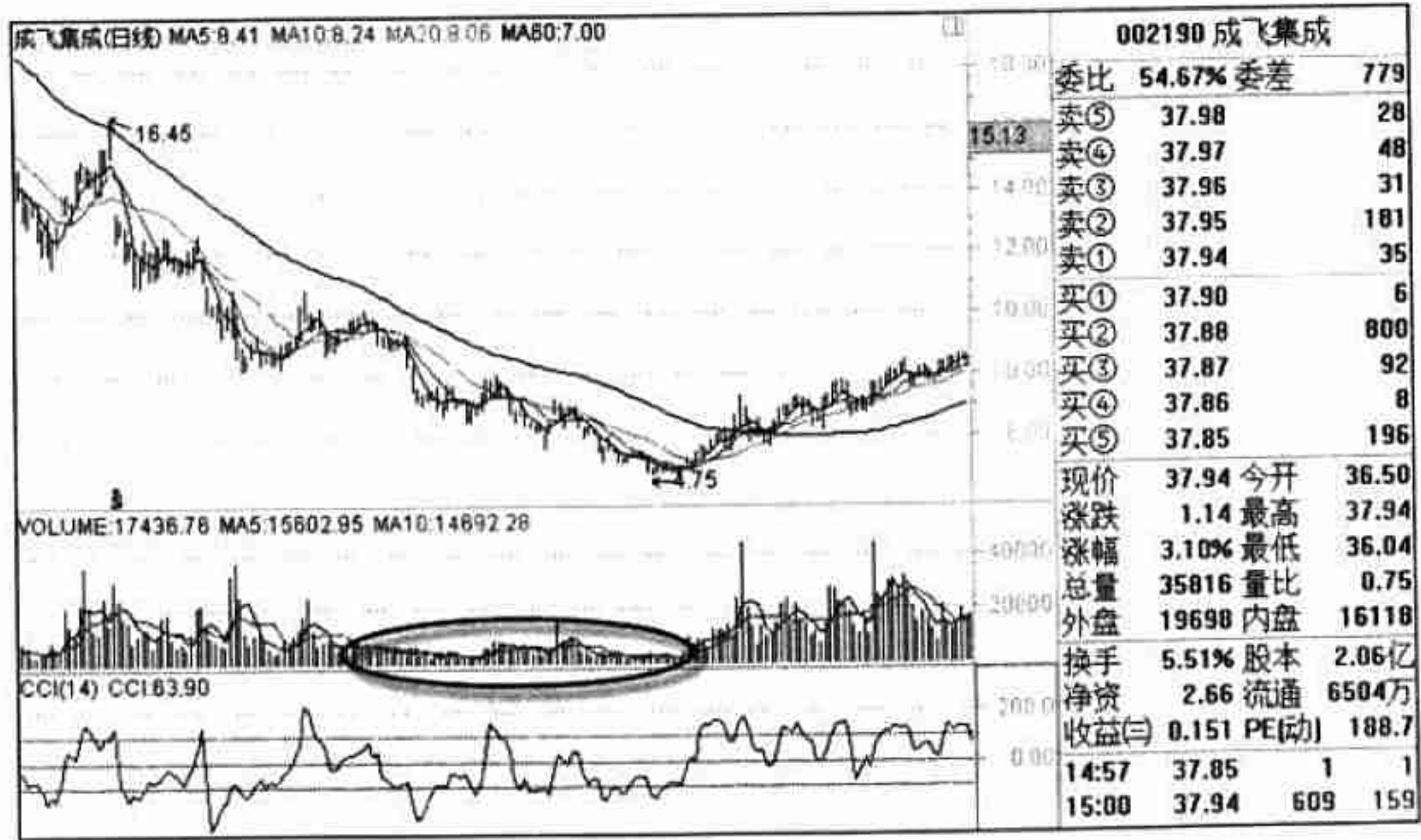

图 1-33 地量上涨信号

1.6 成交量与股价的关系

股价的涨跌与成交量有着紧密的关系。

假如现在市场上有 100 个人进行股票买卖。某股价格在 5 元时有 70 个人看好，认为此股会涨到更高的价格；而当这 70 个人都买进后，股价被拉升，股价到了 20 元时，之前买入的人中有 20 个人认定价格不会继续上涨了，所以卖出股票；而最初看跌的 30 个人又改变了立场，认为价格还会继续上升。这时，价格产生了瞬间不平衡，看多、看空的人数会重新组合，并决定下一步走势。

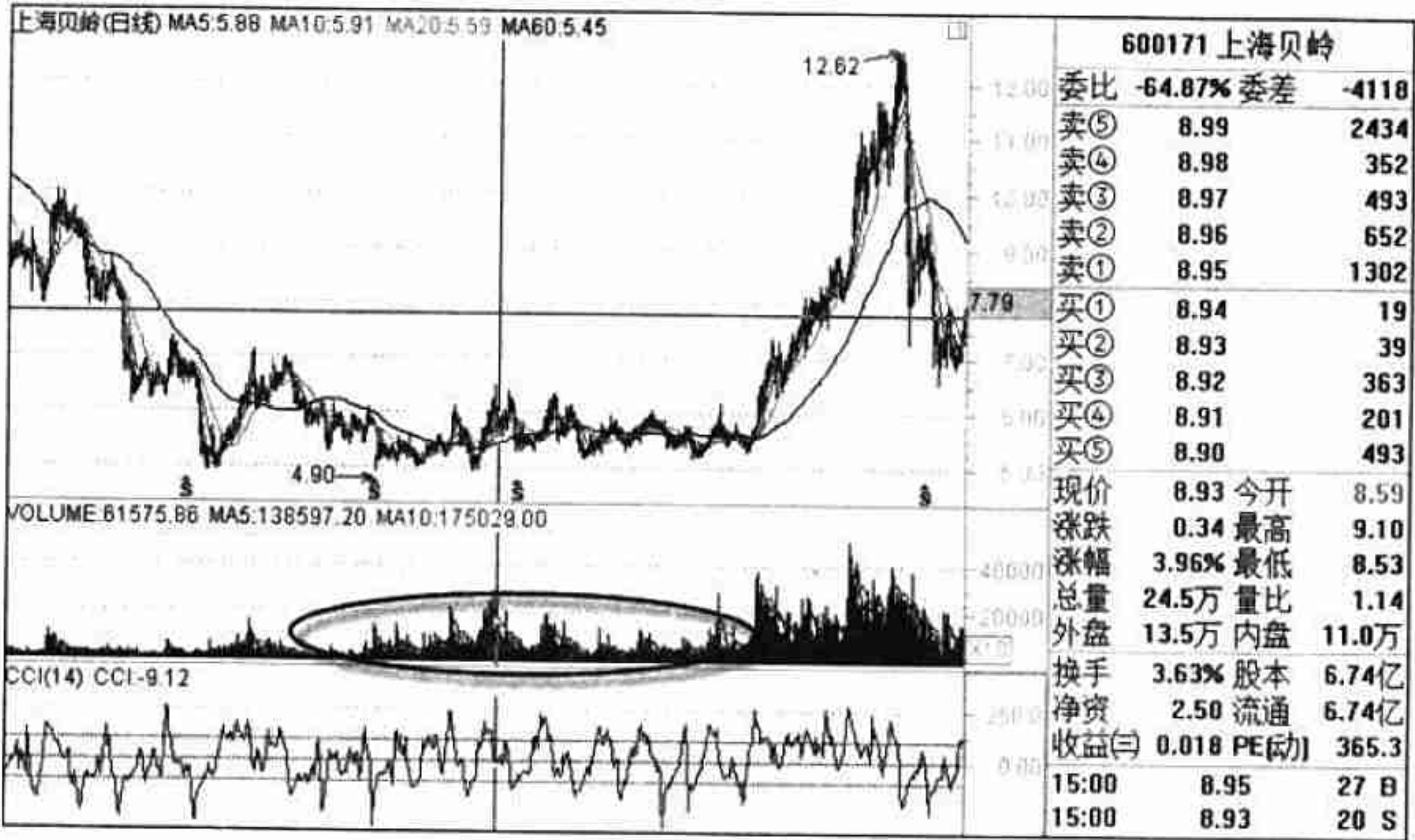
股票成交量的大小，是股票被市场关注程度的表现。当投资者对股票看好时，他们就会投入资金购买股票，被购买的股票股价便上涨；当大多数投资者不看好股票时，通常会抛出股票，从而引起股价下跌。

下面分析几种经常出现的量价关系，希望大家能在实盘操作中进行应用。



1.6.1 量增价平

量增价平是指，在一个时间段内成交量明显比之前的成交量有所增加，但是股票市场的指数或个股价格还是维持在一个小范围内进行波动的现象，其成交量形态如图 1-34 所示。



图 1-34 量增价平示意图

量增价平可以出现在市场走势的任何一个阶段。

(1) 股票市场处在长时间的下跌状态中，出现量增价平的现象时，多数是由于新的主力资金正在建仓。如果市场有掉头向上的动作，那么表示底部已经形成，此时投资者应密切关注。如图 1-35 所示的上证指数（999999），2008 年 9 月 10 日上证指数直接低开，向 2 109 点逼近，跌破后直到 2 103 点企稳。上午 10 点后开始借助公布的 CPI 数据拉升，最终以“价平量增”状态收盘。这种走势充分说明了有新的资金介入，行情有较大可能在这附近止跌，并且出现反弹。

(2) 股票市场处在相当高的价位时，出现量增价平的现象，是由于大多数投资者获利后开始悄然出货。如果市场和个股有掉头向下的动作，那么表示顶部已经形成，此时投资者应密切关注。如图 1-36 所示的红星发展（600367），该股在上涨中途就出现了量增价平的走势。

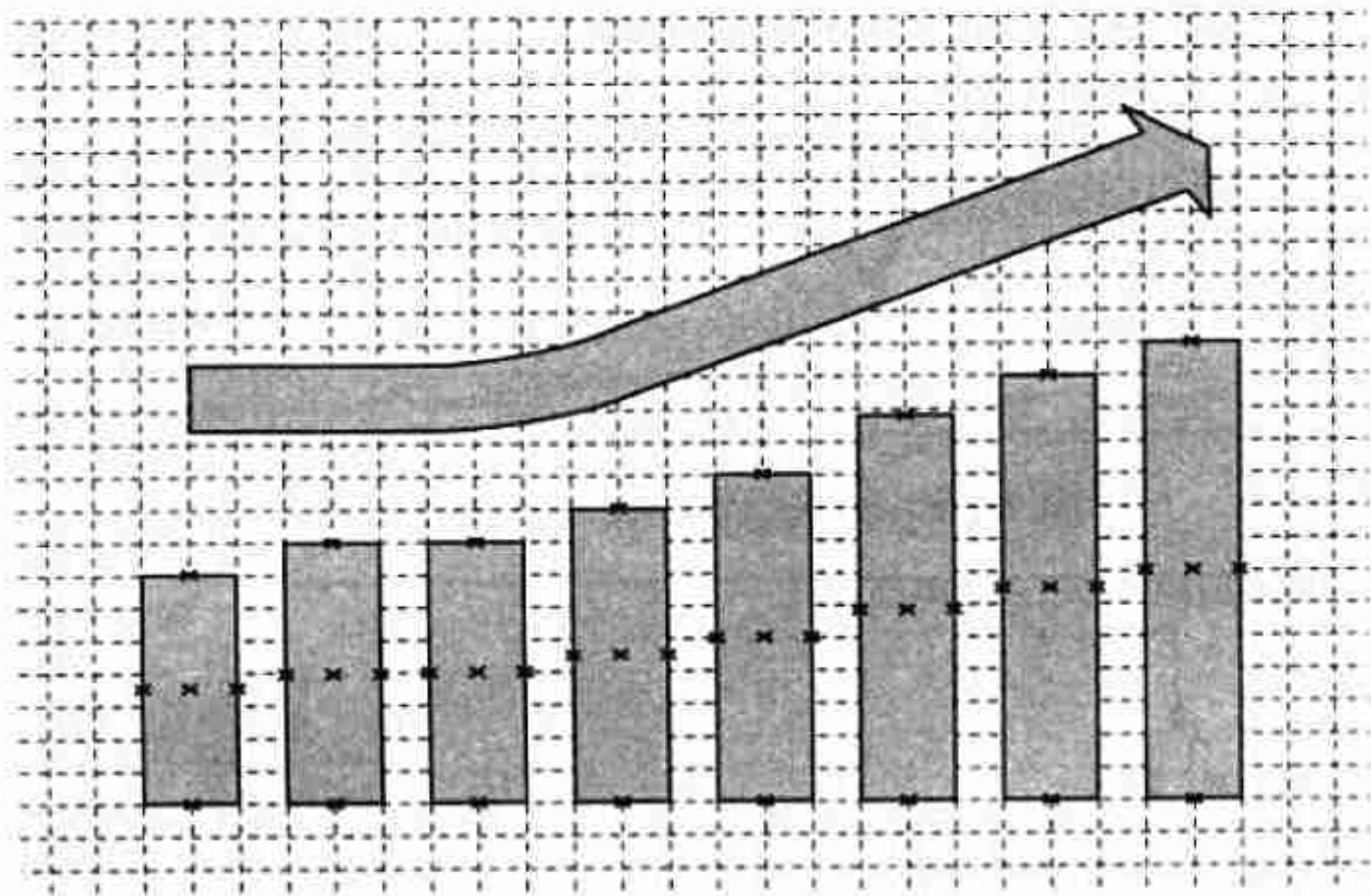

图 1-35 下跌行情中出现的量增价平



图 1-36 量增价平出现在行情高位区

(3) 在股价上涨的中途，如果出现量增价平的走势，有可能是已经获利的投资者开始出货，但是股价不一定出现下跌，会经过一段时间的整盘调整后继续上涨。如图 1-37 所示的平庄能源(000780)，该股在一波上涨行情的高位时出现了放量现象，股价并没有出现下跌行情，而是出现了冲高回落调整的走势。

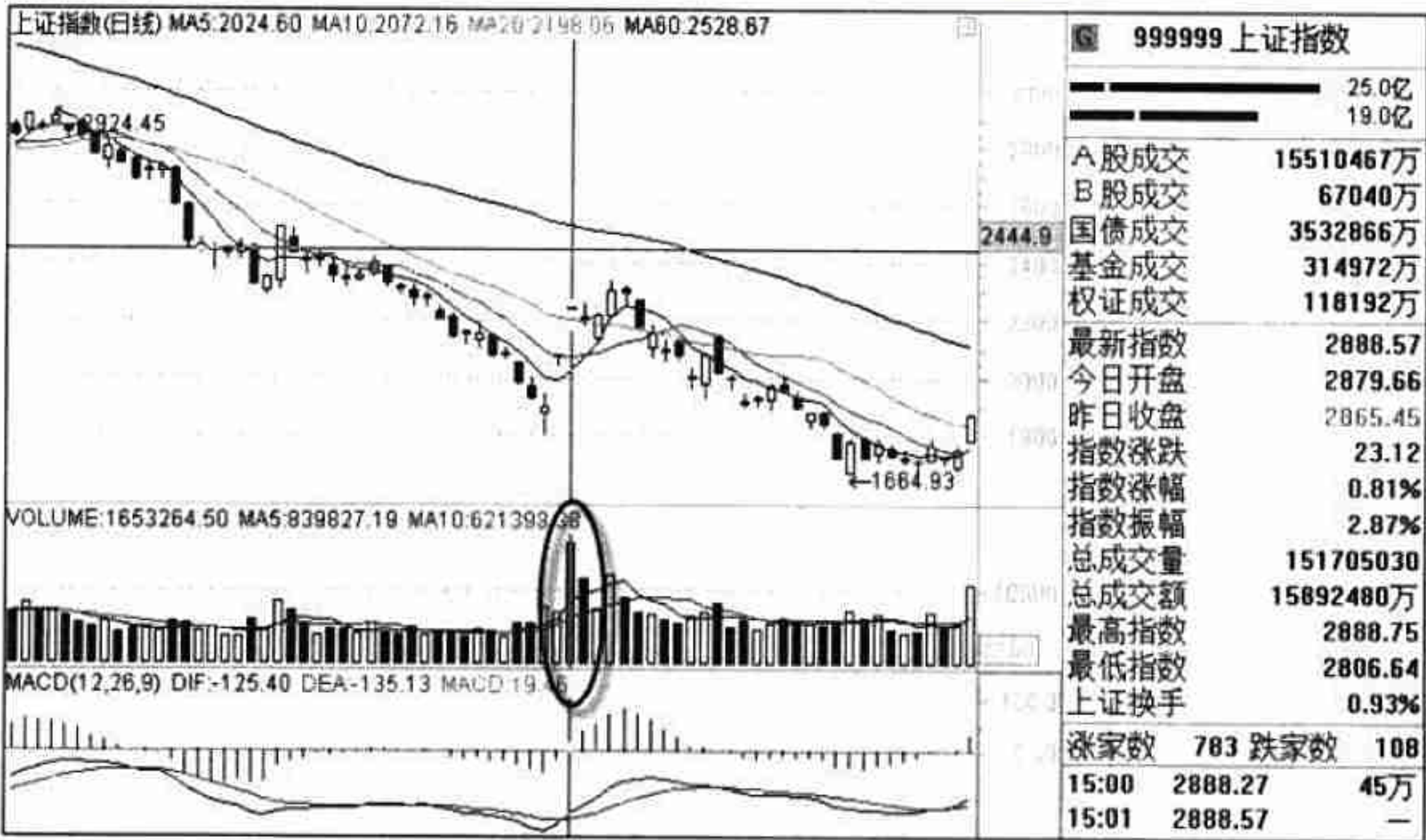

图 1-37 平庄能源量增价平

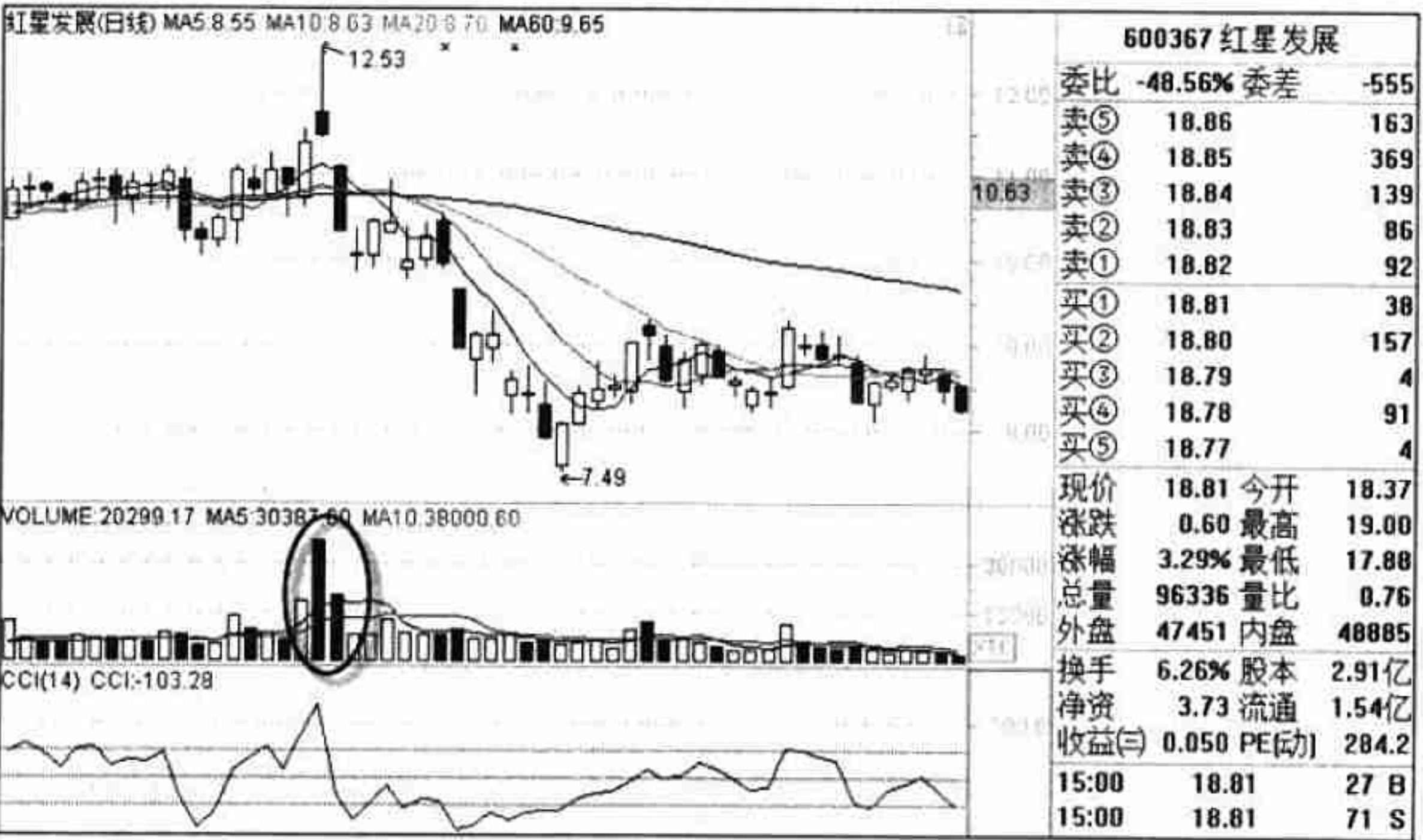
1.6.2 量增价涨

量增价涨是指，由于成交量的增长，指数或者个股也顺势上涨，市场将迎来一波好行情的开始，成交量形态如图 1-38 所示。

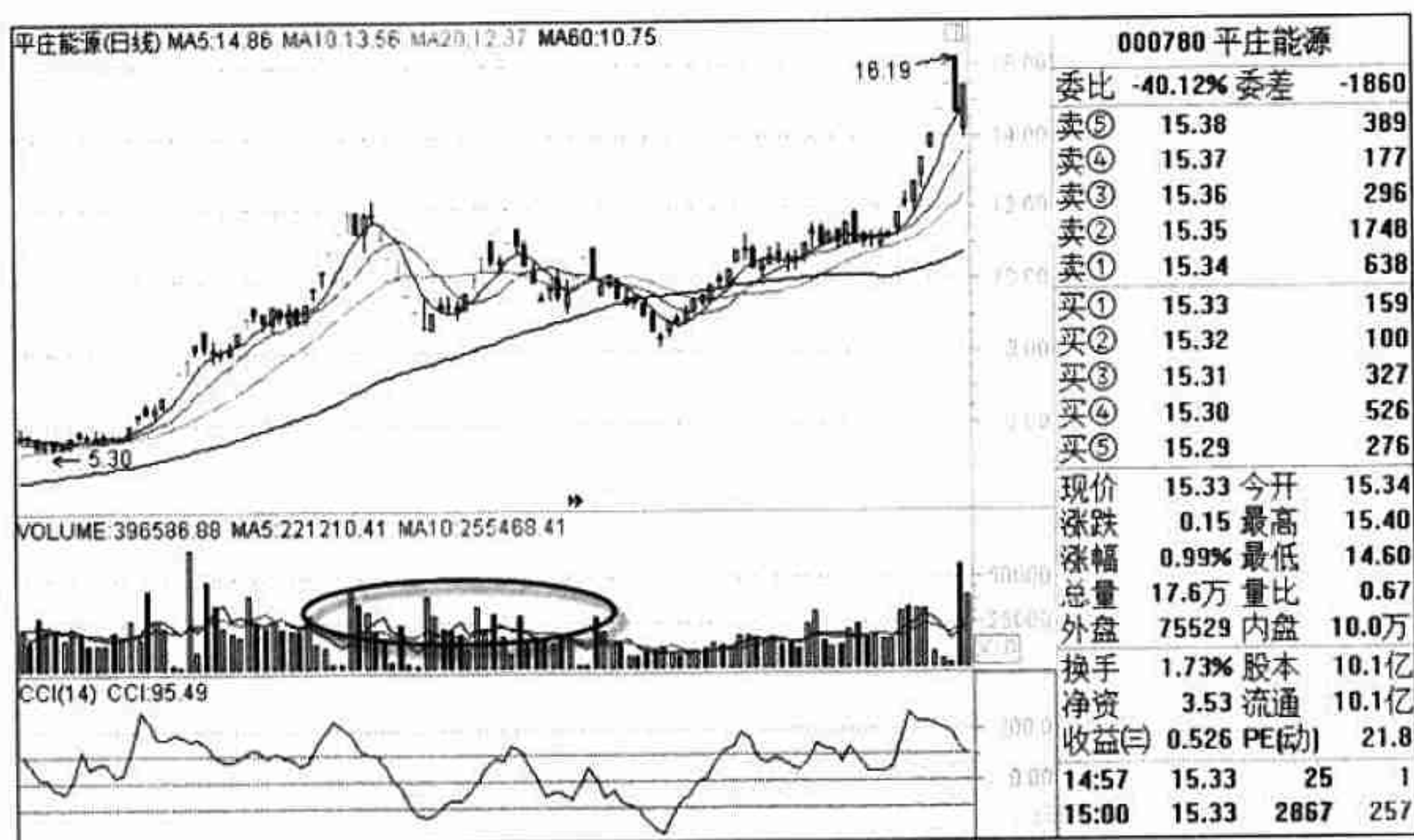

图 1-38 量增价涨示意图

如图所示 1-39 的金岭矿业 (000655), 该公司 2010 年上半年业绩大幅增长, 该股明显出现量增价涨的走势, 同比增长 112.59%; 实现上市公司股东的净利润 2.59 亿元, 同比增长 214.57%; 实现每股收益 0.43 元。

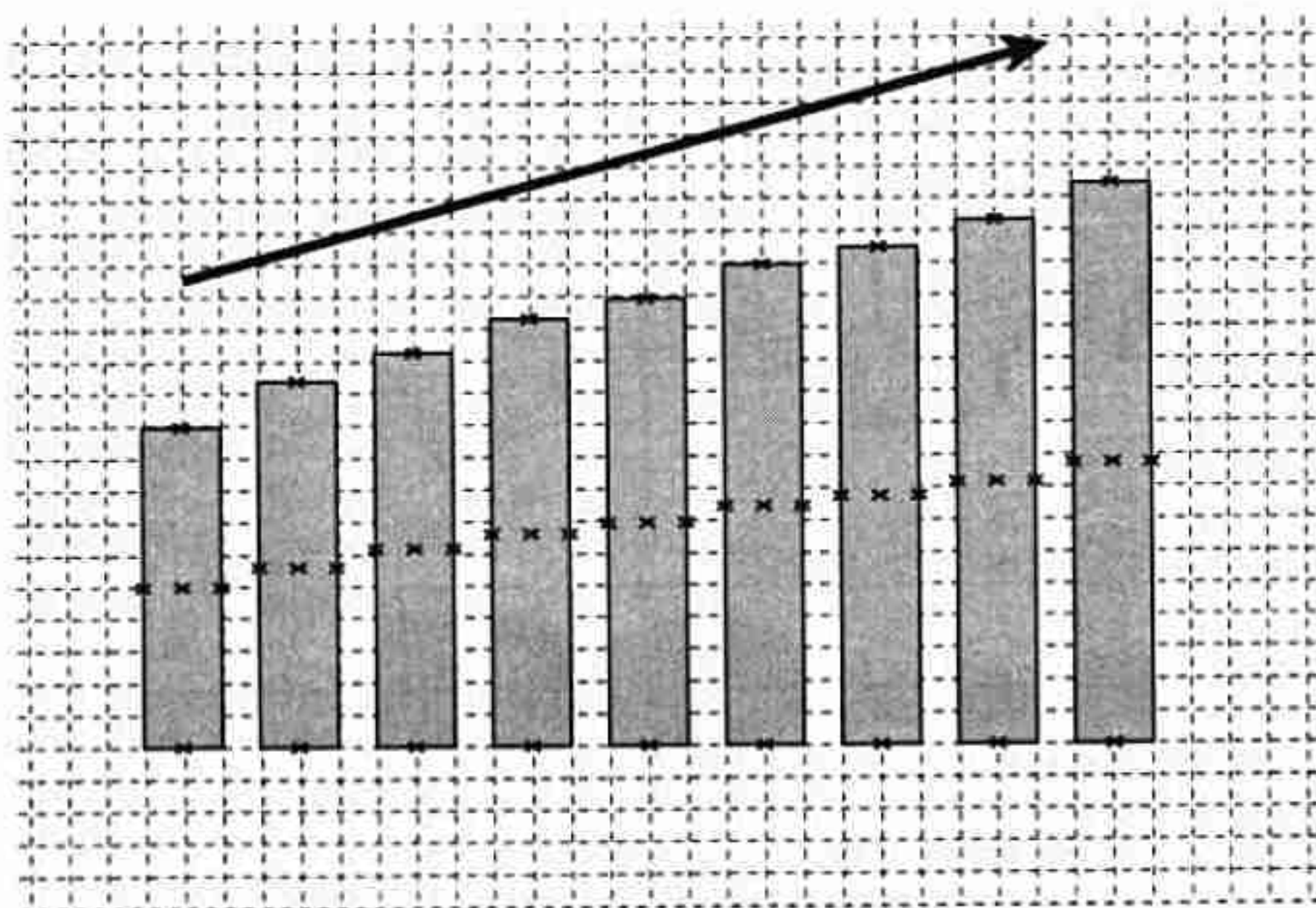

图 1-39 金岭矿业量增价涨

如图 1-40 所示的五粮液 (000858), 该股明显出现量增价涨的走势。白酒巨头五粮液发布了 2009 年中期报告, 公司由于量增价涨引起业绩飘红, 并且预期在下半年还会出现更好的业绩。

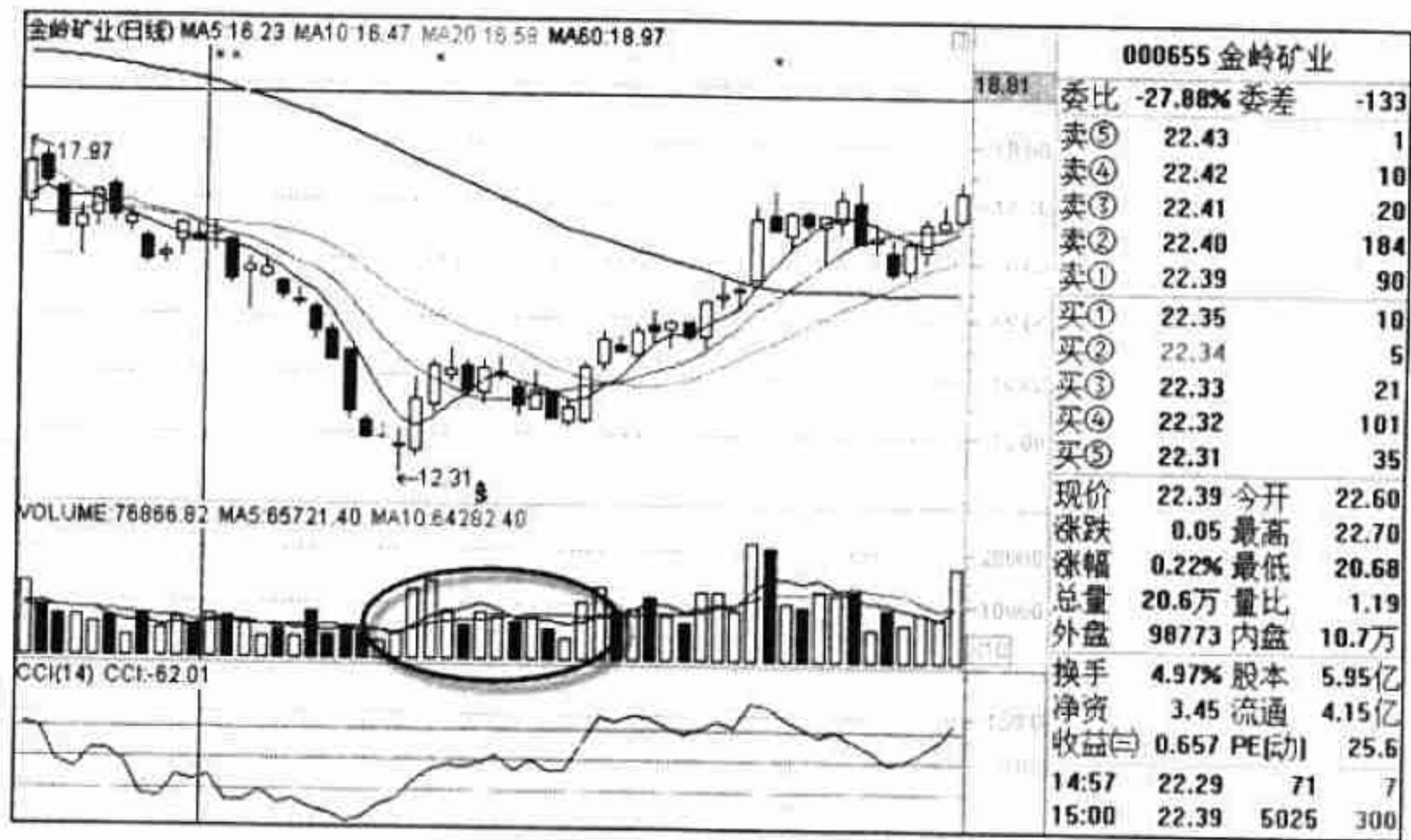

图 1-40 五粮液量增价涨

1.6.3 量缩价涨

量缩价涨是指，在个股或指数的成交量缩量的情况下，股价和指数反而上涨的一种现象，其成交量形态如图 1-41 所示。

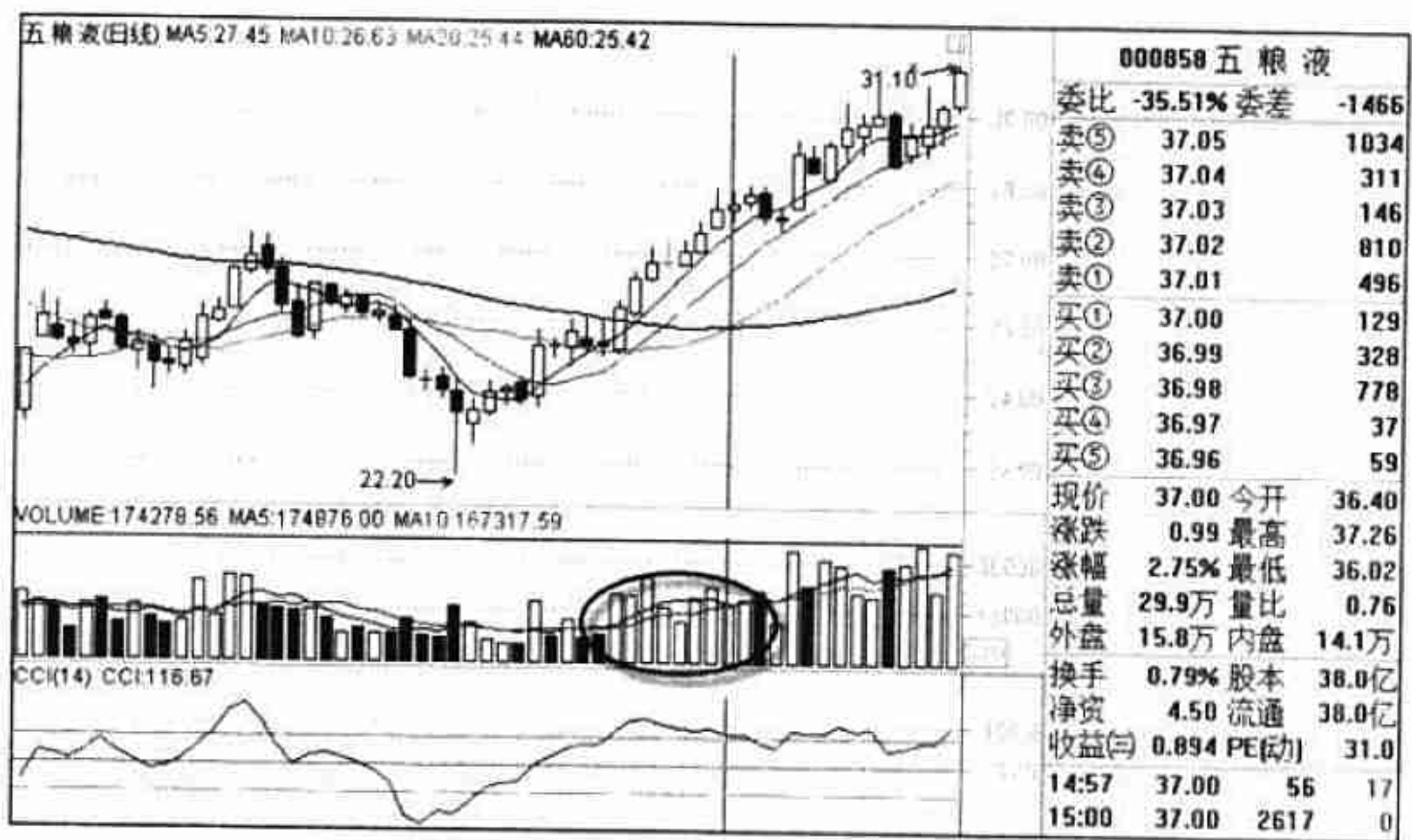

图 1-41 量缩价涨示意图

(1) 在上升行情中出现量缩价涨，说明很有可能是庄家或者机构锁住了大量的筹码，股票行情将出现上升的走势。如图 1-42 所示的内蒙华电（600863），该股在股价上升行情中出现量缩价涨的走势，股价随后就走出了一波上涨行情。

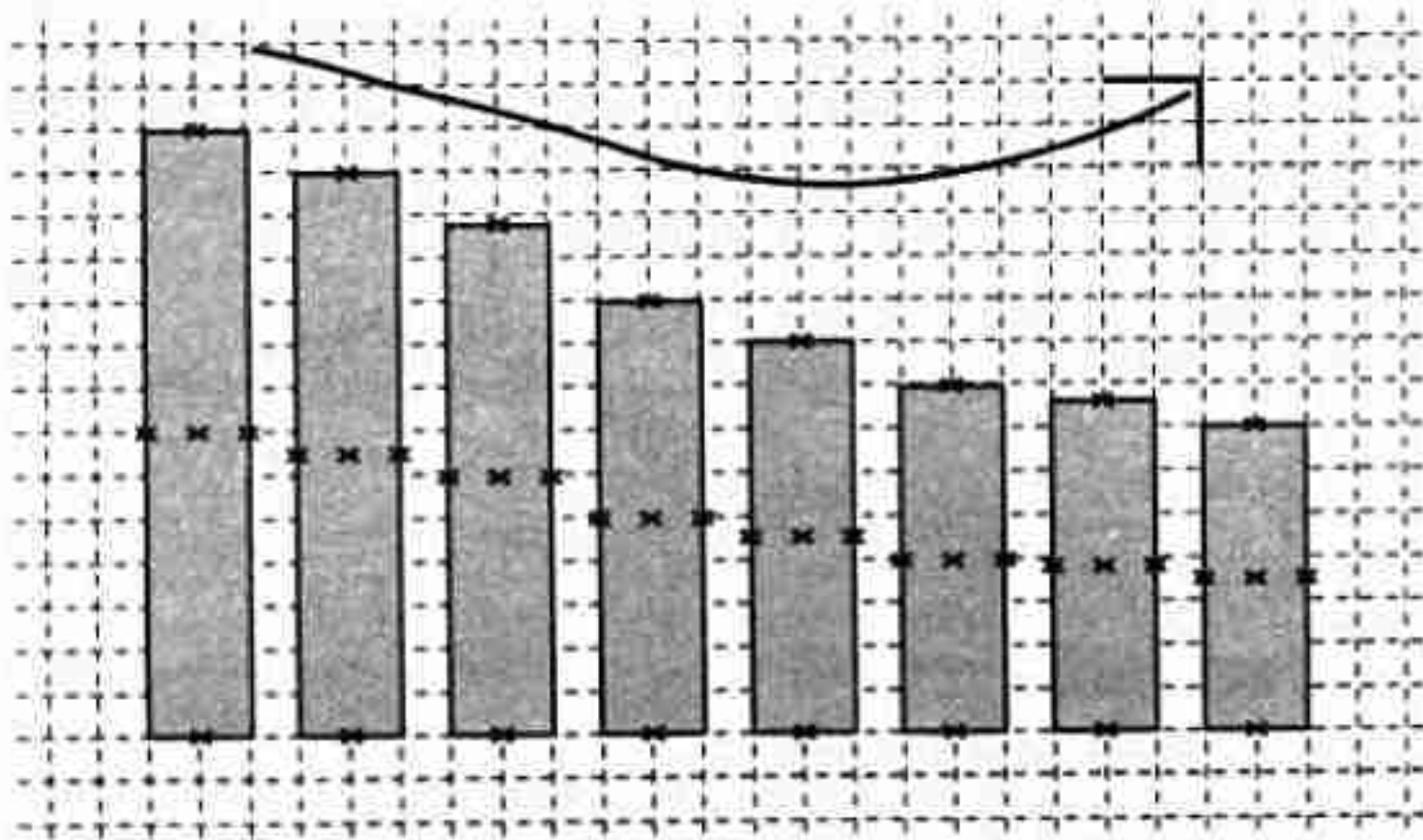

图 1-42 上升行情中的量缩价涨（内蒙华电）

(2) 如果量缩价涨出现在下跌行情，通常是由于庄家或者机构在试图出货。由于二者控盘程度比较重，便会用极少的资金把股价拉高，当出现量缩价涨时，很容易出货获利。如图 1-43 所示的襄阳轴承（000678），该股在股价经过一波下跌行情之后的反弹过程中，出现了这种量缩价涨的走势。

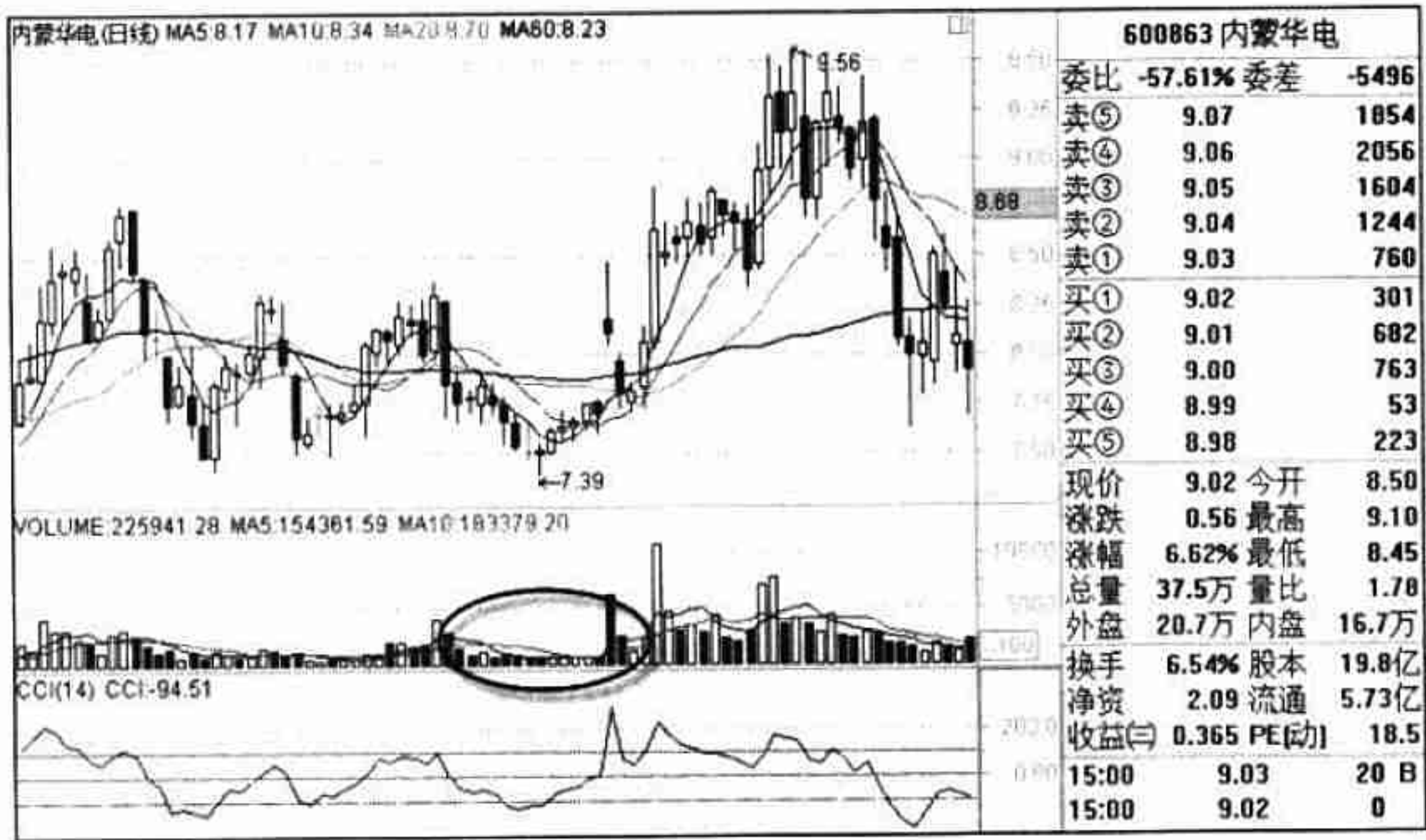

图 1-43 下跌行情中的量缩价涨（襄阳轴承）

(3) 如果量缩价涨出现在上涨中途或从底部启动时，多数原因是由于庄家或者机构控盘程度非常高，只需放出很少成交量，便能让股票直接封涨停。如图 1-44 所示的 ST 东源（000656），该股票终被借壳，转型地产后成为一家房地产开发企业，主营房地产开发、物业管理、钢材的生产、销售、机械加工等。目前，公司主要收入来源于标牌设计制作、物资销售和租赁三类业务。

1.6.4 量增价跌

量增价跌是指个股或者指数在成交量增量的情况下，股价和指数反而下跌的一种现象，其成交量柱状线的形态，如图 1-45 所示。

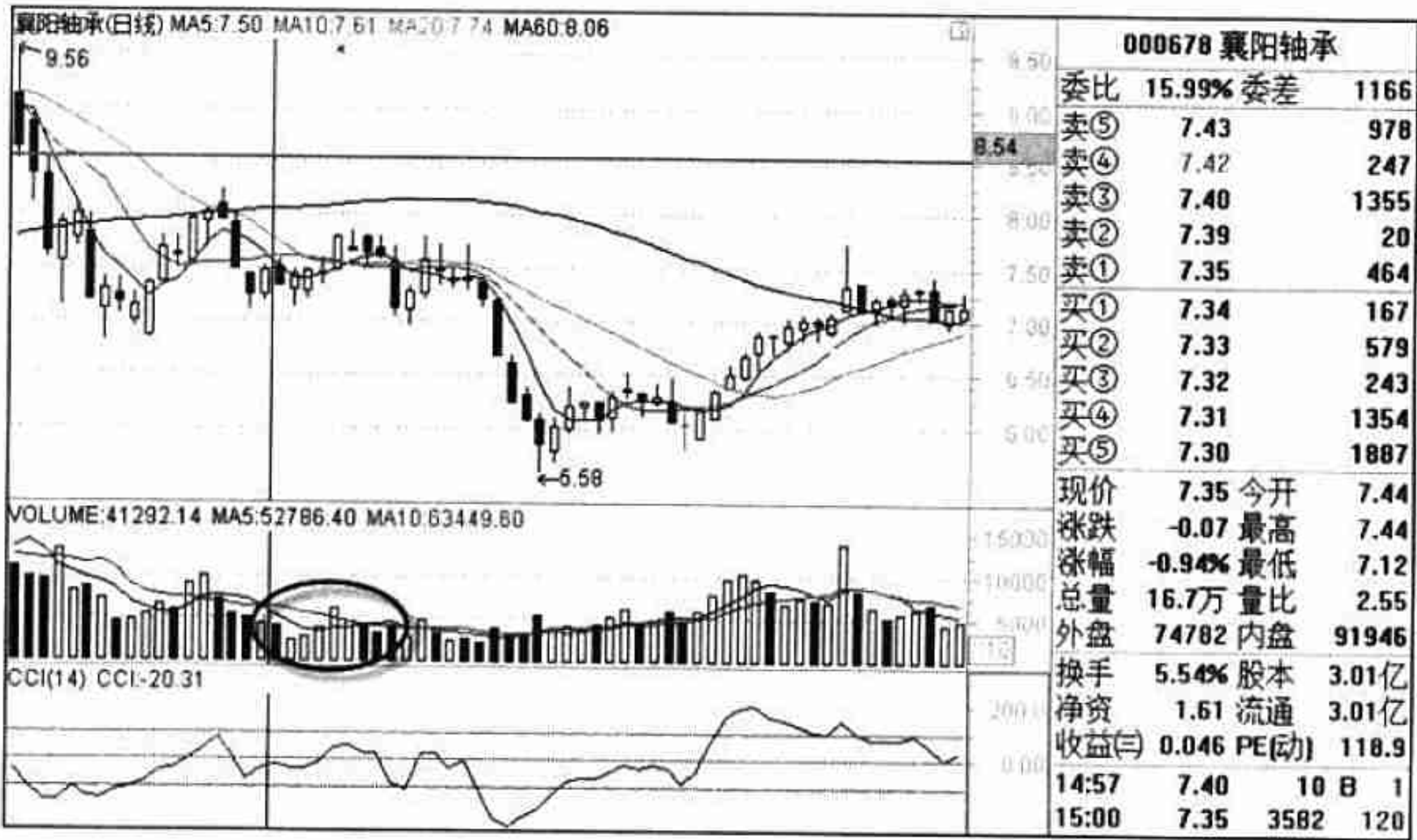

图 1-44 量缩价涨在上涨中途或者从底部启动



图 1-45 量增价跌示意图

如果量增价跌出现在股价即将结束下跌时，通常是由于庄家或者机构为了吸取更低的筹码，用打压的方式来吸筹，这样很容易使股价出现量增价跌，这种现象正是底部买入的信号。如图 1-46 所示的兰花科创（600123），该股经长期下跌后，在 2008 年 5 月到 2008 年 10 月股价跌势得到缓解，成交量也慢慢增大。这种较长时间的放量是主力资金入场的行为，最后该股在 2009 年 1 月股价持续走高，如图 1-47 所示。

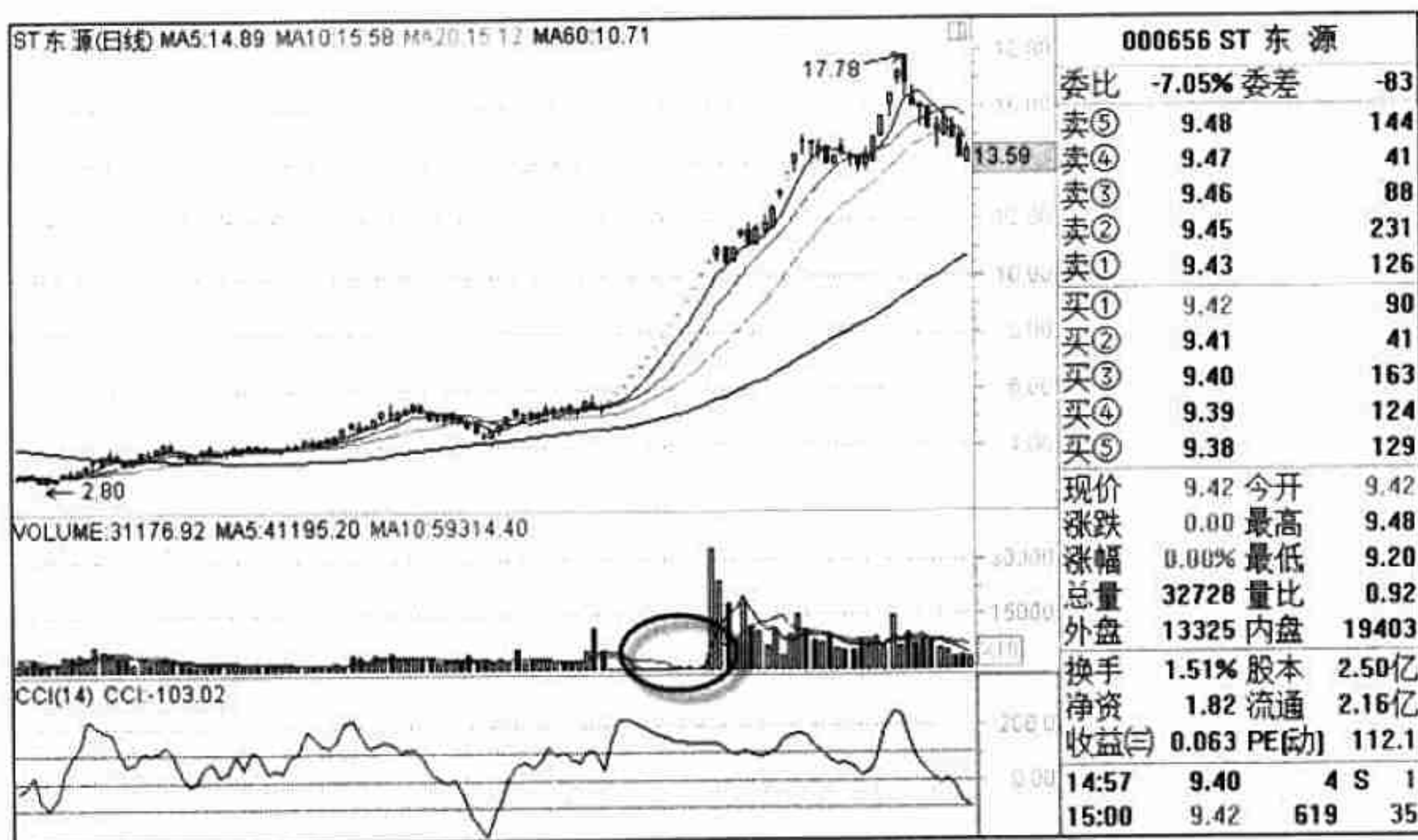

图 1-46 出现在股价结束下跌时的量增价跌

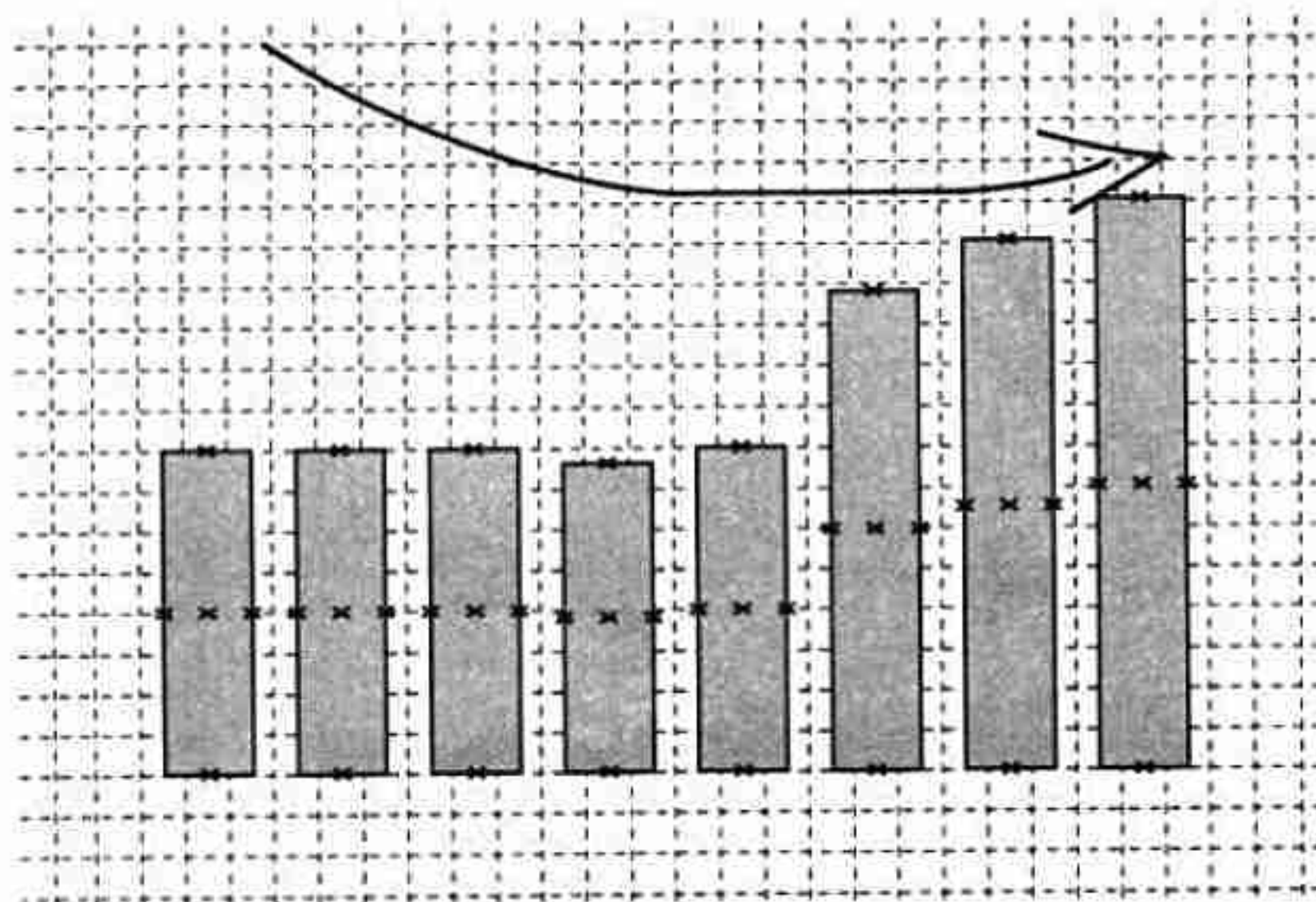

图 1-47 股价持续走高

1.6.5 量缩价跌

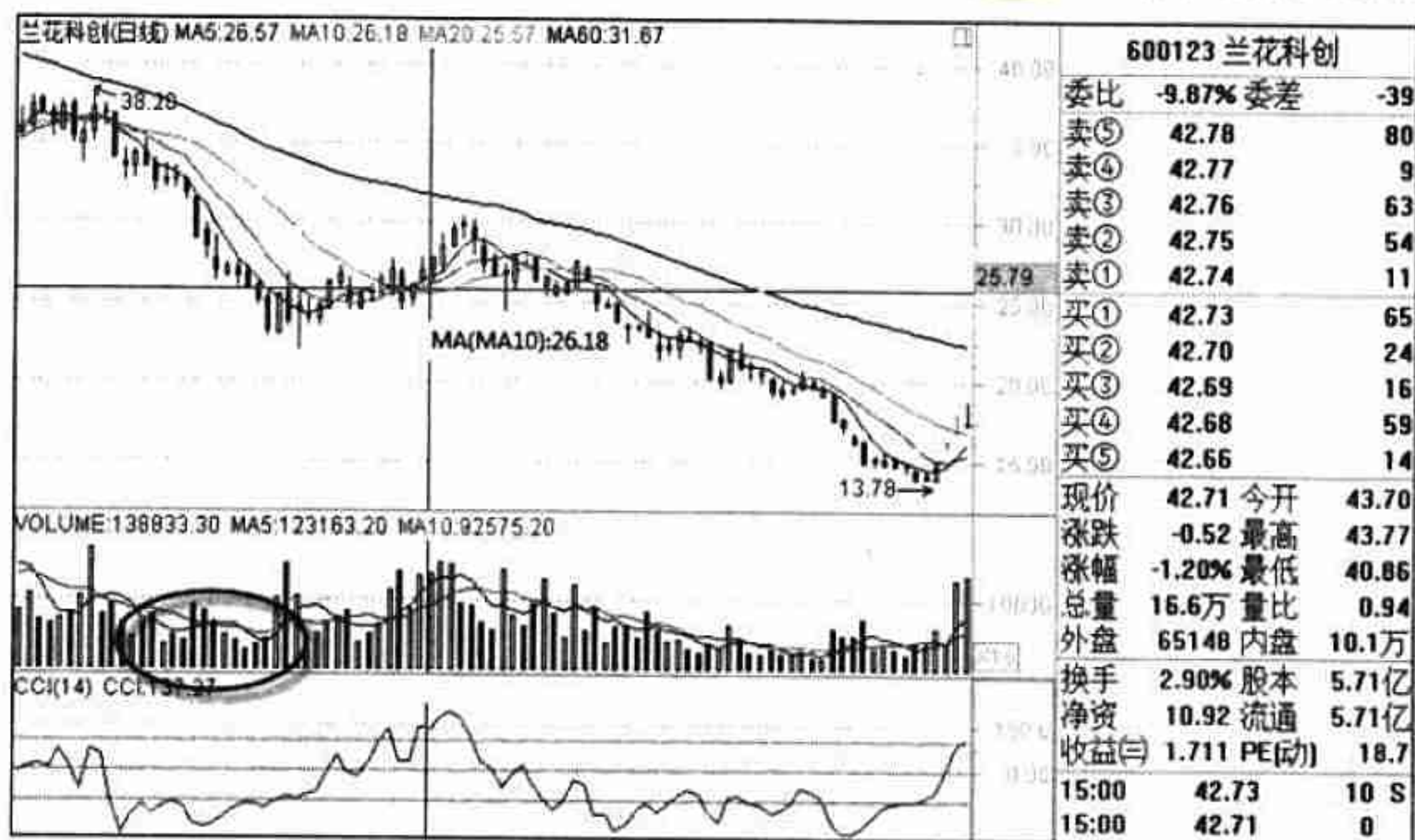
量缩价跌是指个股或指数在成交量减少的同时，股价和指数也下跌的一种现象。量缩价跌的成交量柱状线形态如图 1-48 所示。

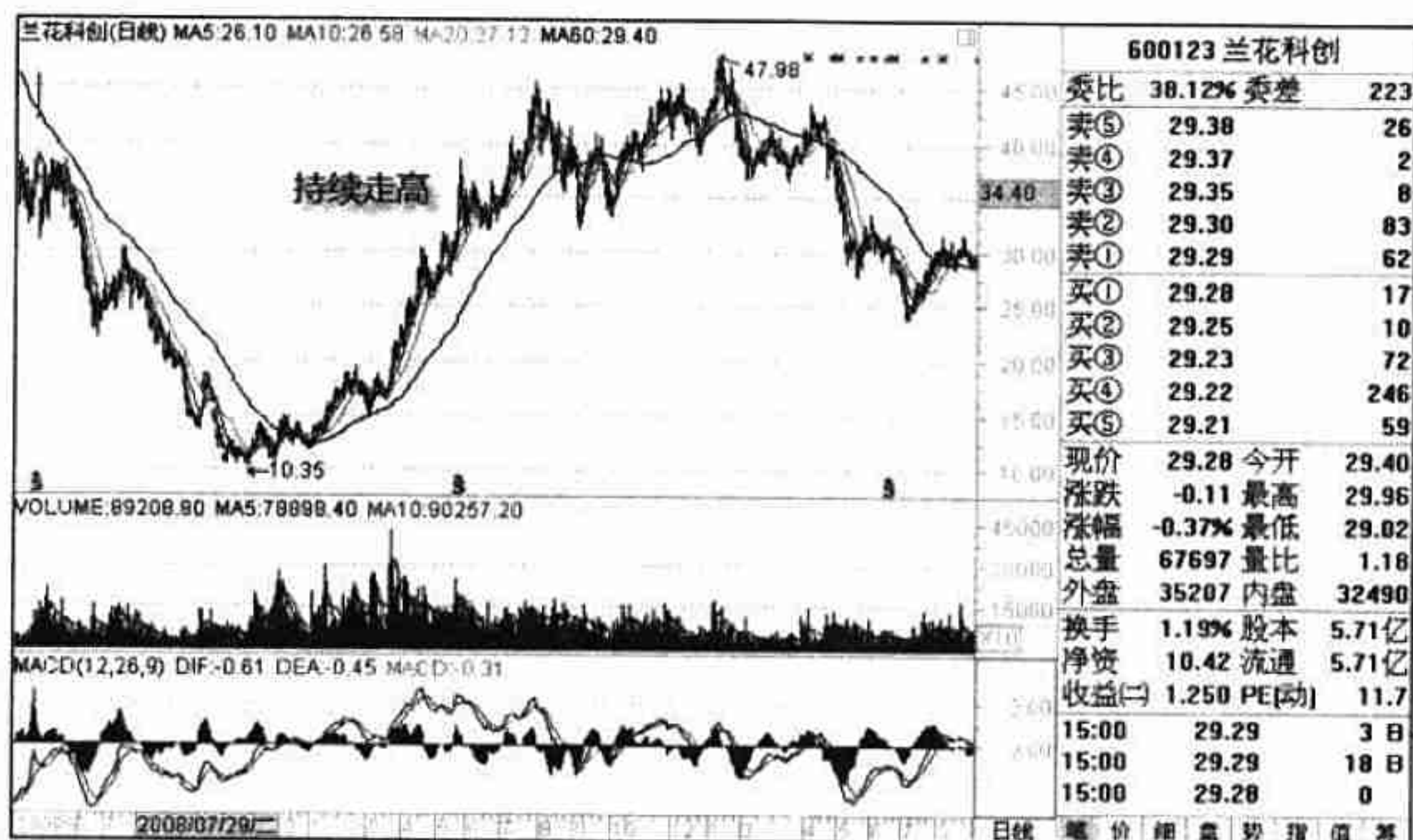

图 1-50 山鹰纸业

(3) 量缩价跌出现在股价不是位于最终顶部，并且股价属于调整中的阶段性向下行为。当股市中的筹码被新的买入者接盘后，股价会持续上升，如图 1-51 所示的东方集团（600811）。

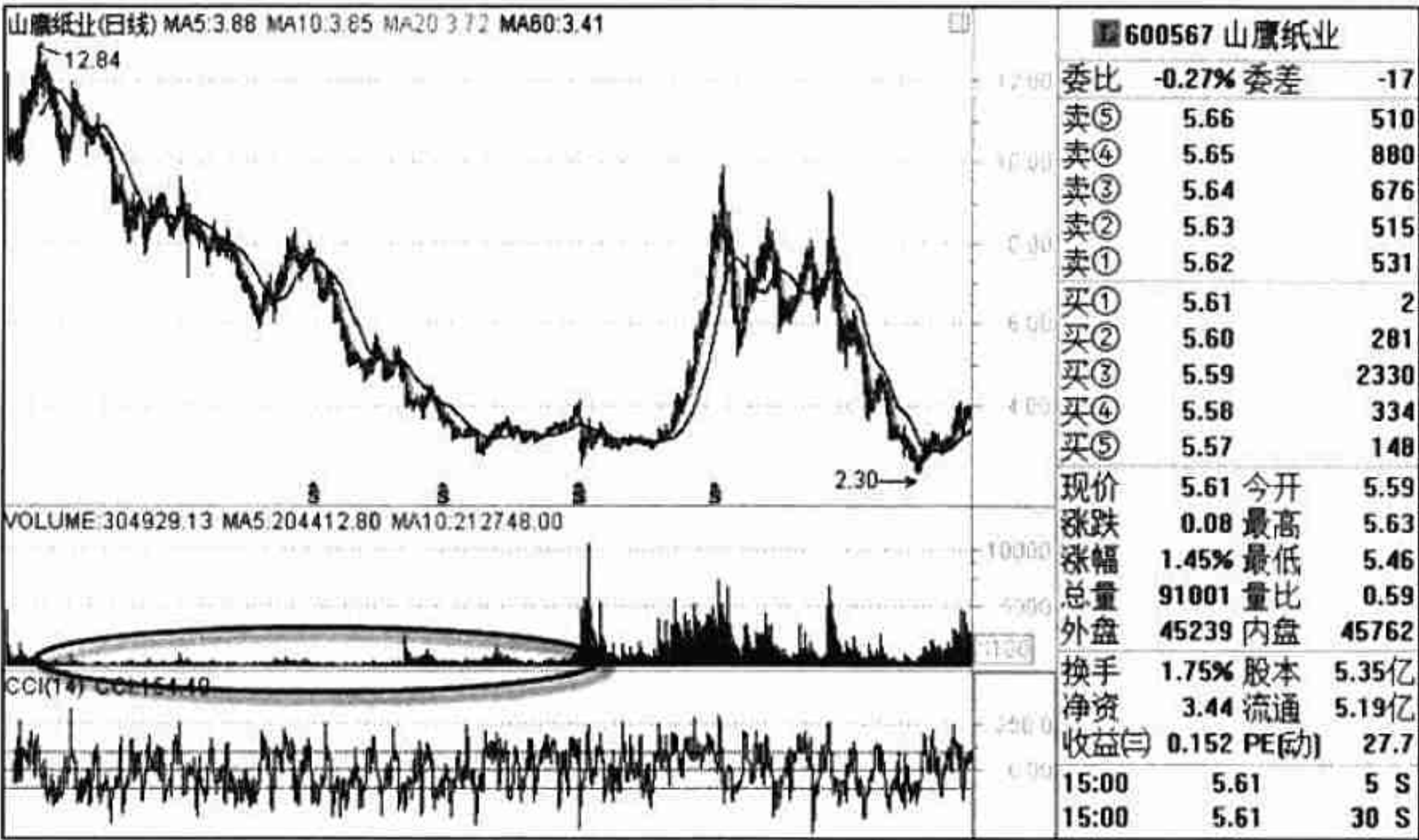

图 1-51 东方集团

1.6.6 天量天价

天量天价是指个股或指数当天出现近段时间最大的成交量，通常是平时的几倍以上。有了天价才会出现天量，很明显这是见顶信号，如图 1-52 所示的包钢股份（600010）。



图 1-52 天量天价

【提示】天量天价的成交量非常高，与之对应的价格同样也很高，这种行情的出现是股价见顶和出货的信号。

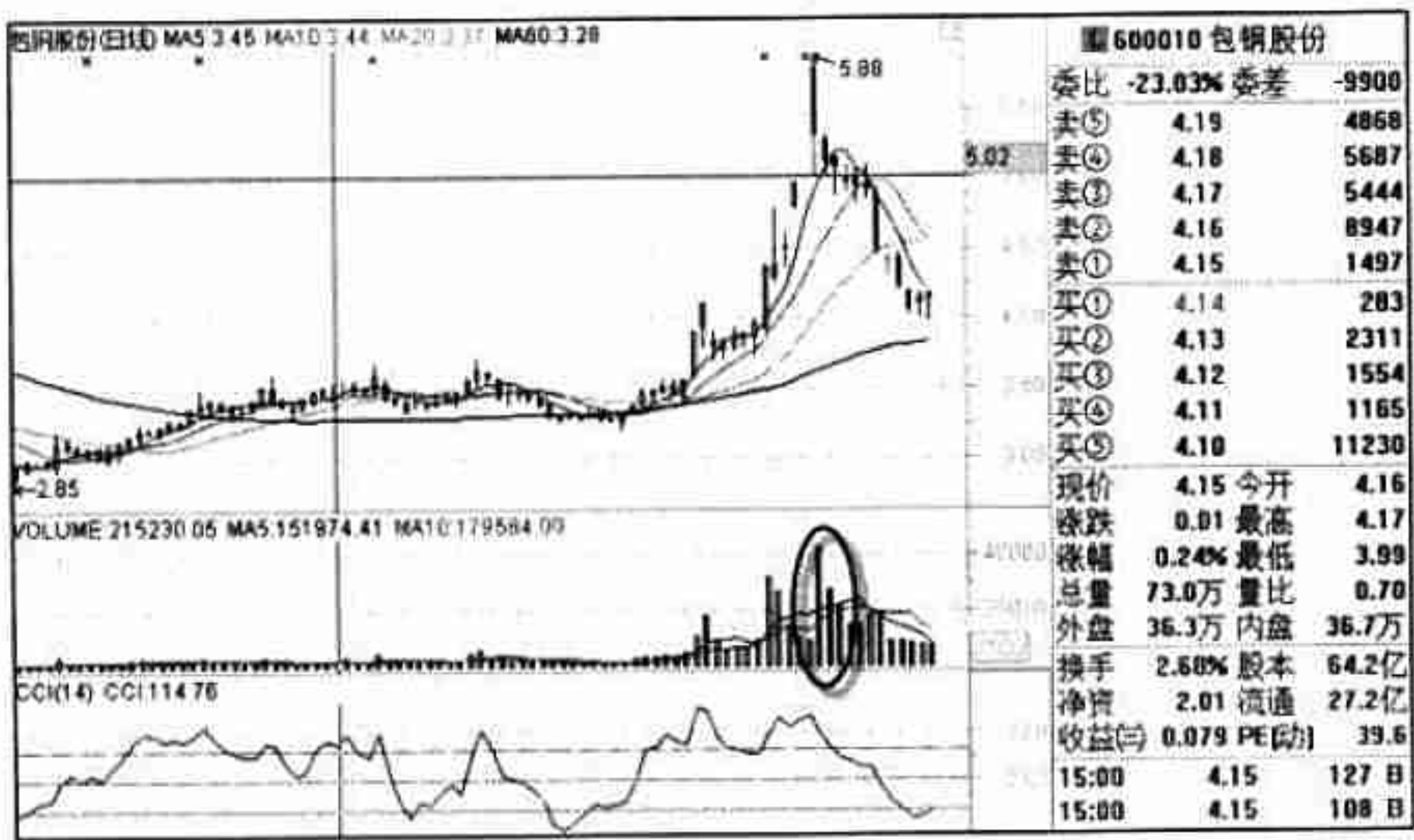

第2章

常见成交量指标的应用

在个股或大盘中成交量都是一个极其重要的参考指标。成交量本身也具有很多具体的重要指标，比如，累积能量线（OBV）、相对强弱指标（RSI）、正量指标（PVI）、负量指标（NVI）、移动平均成交量（OSC）、量变动速率（ROC）、成交量比率（VR）、主力进出指标（ABV）、心理线指标（PSY）、振动升降指标（ASI）等，本章将对这些指标进行讲解。

2.1 认识累积能量线——OBV

美国分析家葛兰威提出了 OBV 的概念。此概念指出，股价的变化，最重要的在于成交量的变化。下面为大家讲解关于 OBV 指标的相关知识，如图 2-1 所示。

2.1.1 基本原理

OBV 的原理是基于潮水涨落衍生而来的。股票市场中的成交量是推动股价涨落的原动力，成交量大，股价上涨就快；反之，成交量小，股价上涨速度就慢，甚至还会出现回落情况。

2.1.2 计算方法

$OBV = \text{上一个交易日的 } OBV \pm \text{当日成交量}$ 。



图 2-1 OBV 指标

我们又通过应用多空比率净额对 OBV 进行修正。此公式如下：

多空比率净额 = $\frac{[(\text{当日收盘价} - \text{当日最低价}) - (\text{当日最高价} - \text{当日收盘价})]}{(\text{当日最高价} - \text{当日最低价}) \times \text{当日成交量}}$

2.1.3 实战中 OBV 的应用

如果观察单股的 OBV 是完全没有意义的，必须结合 OBV 线加以分析，这样才能洞察股票的未来走势。OBV 线通常出现 N 字形走势，如图 2-2 所示。



图 2-2 OBV 线示意图

(1) 当股价和 OBV 线都平行上升时，表示股票后市继续看好，如图 2-3 所示。从图中可以很明显地看到，股价和 OBV 先出现平行上升的迹象，然后股价后市继续走高。

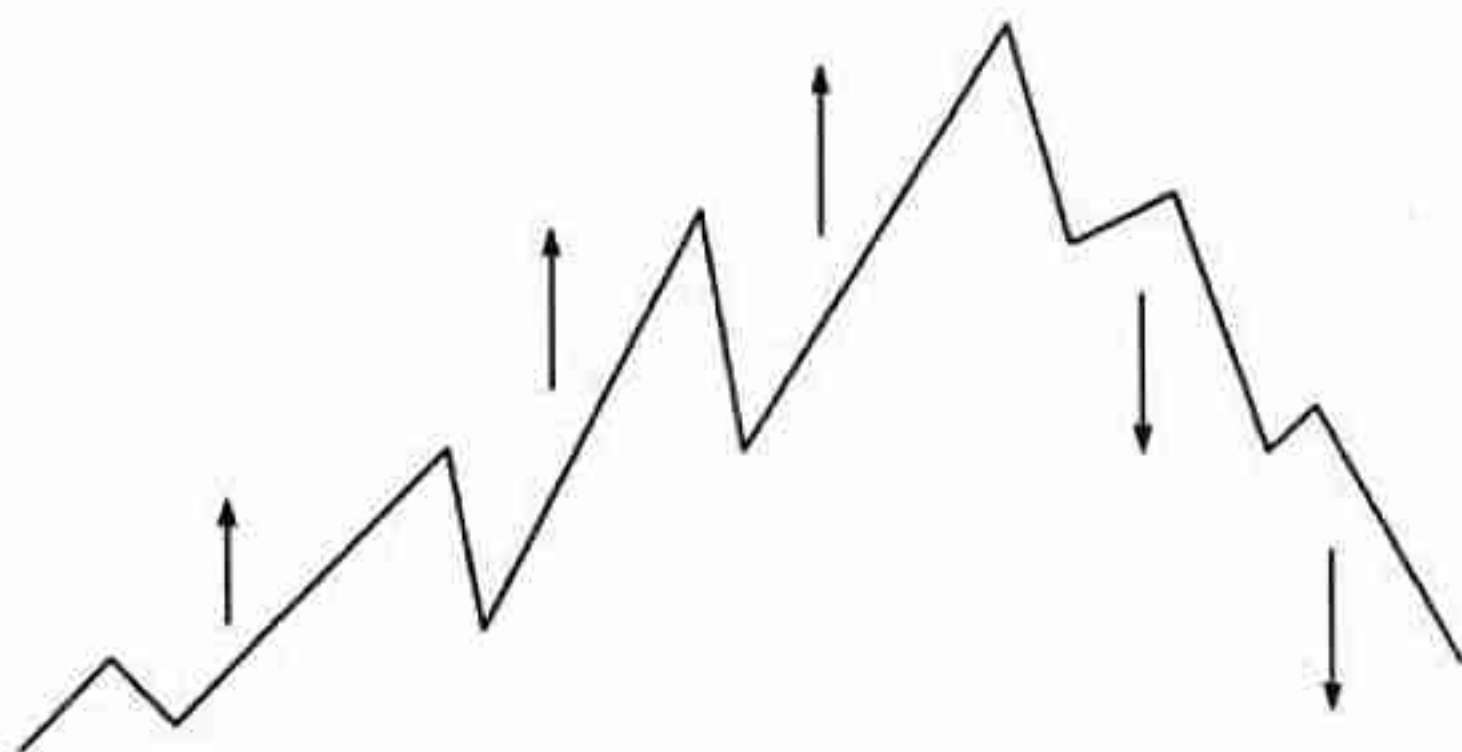

图 2-3 OBV 与股价平行上升

(2) 如果 OBV 线出现长时间横盘后，突然发力向上，说明大行情即将爆发，如图 2-4 所示。从图中可以看到，OBV 线长时间在很小的范围内浮动，最后在成交量的推动下，出现趋势向上爆发、股价突然拉高的走势。

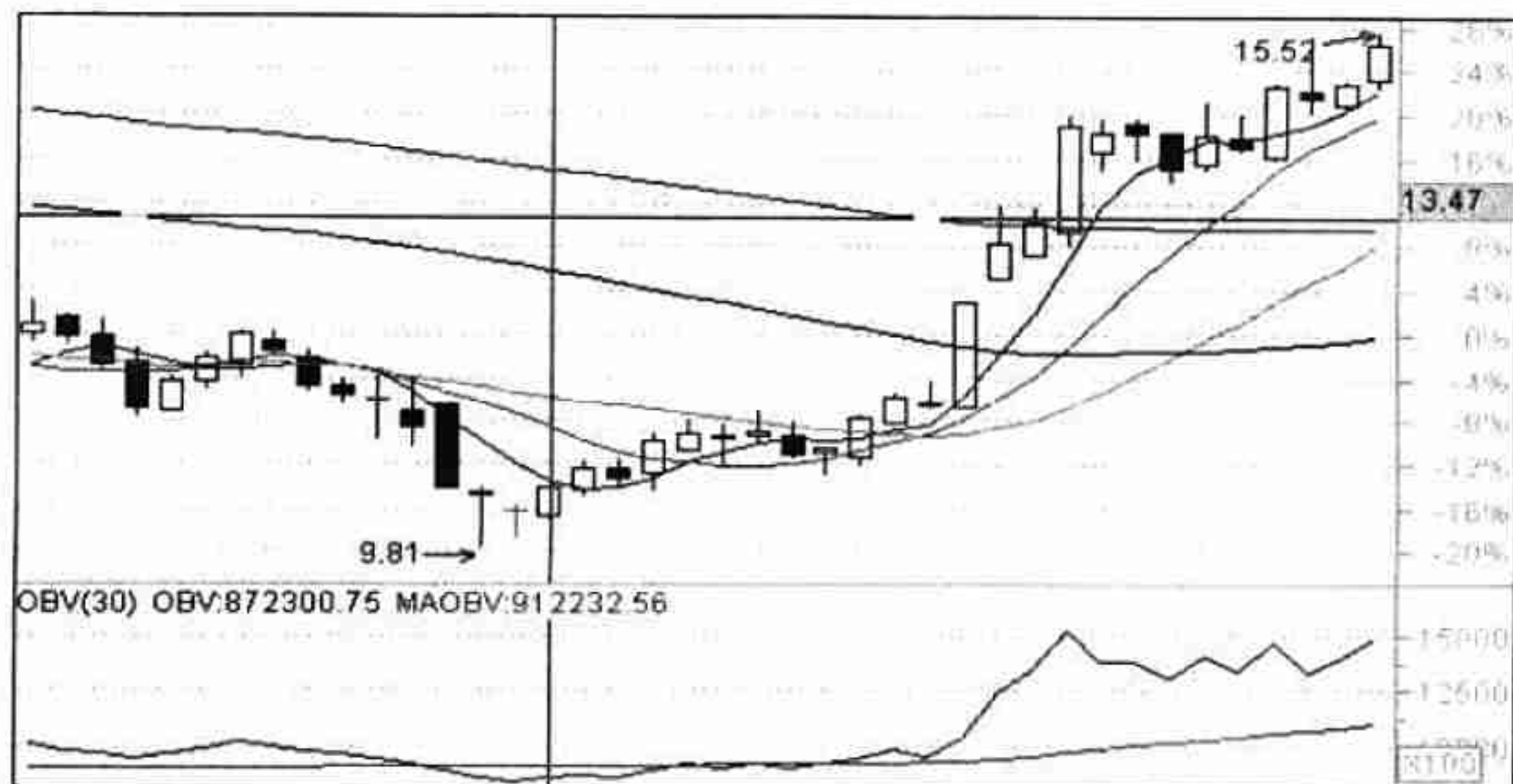

图 2-4 OBV 长久横盘后突然拉高走势

【提示】OBV 线包括向上、向下和水平三种方向的走势，不同的走势表示资金对某股的持仓变化。

(3) 当 OBV 线暴升时，不管股价位于什么行情，均表示股价即将停止上涨，如图 2-5 所示。



图 2-5 OBV 线暴升，股价即将回调

2.2 认识相对强弱指标——RSI

相对强弱指标 RSI 其实就是买卖力度的对比值，在短线操作中利用率很高。下面为大家讲解关于 RSI 指标的相关知识，如图 2-6 所示。

2.2.1 RSI 的定义

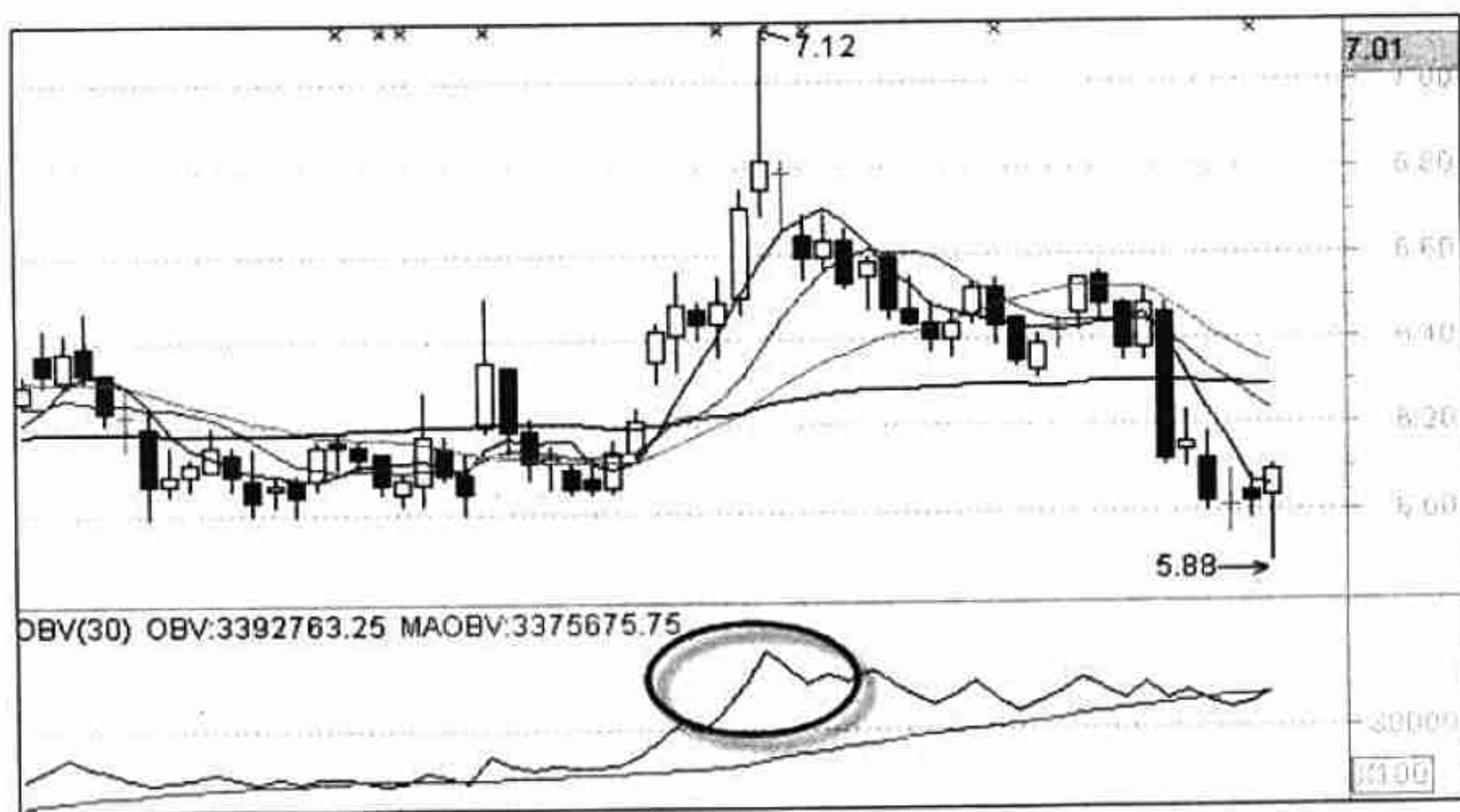
相对强弱指标 RSI 是用来体现市场中买卖双方实力的情况。

我们用 RSI 来举个例子：RSI 的数值是在 0~100 之间，这个数字范围代表买卖双方的实力。比如 RSI=50 时，表示买卖双方实力平均；当 RSI=80 时，表明买方实力大于卖方，并且买方实力为 80，卖方的实力为 20；同样，当 RSI=0 时，则表示没有买方，全部是卖方了。



图 2-6 RSI 指标

2.2.2 RSI 指标的计算要领

RSI 的公式如图 2-7 所示。其中，A 表示交易日收盘涨幅均值，B 表示交易日收盘跌幅均值，N 表示 N 日内，一般为 6、12、24。

$$RSI(N) = \frac{A}{A+B} \times 100\%$$

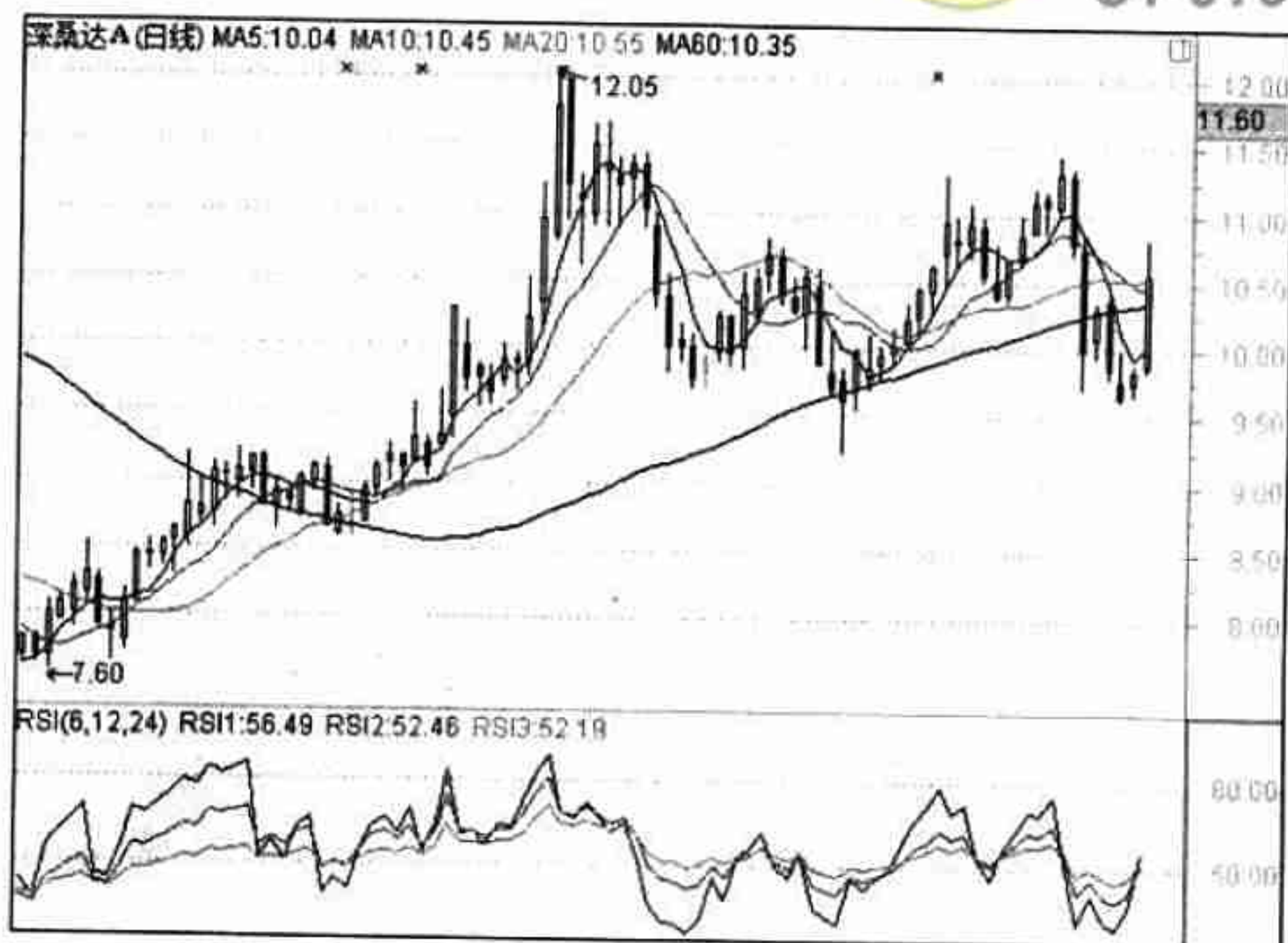
图 2-7 RSI 公式

如某股票 6 天的价格走势是：第一天涨 3 元，第二天和第三天跌 2 元，第四天到第六天各涨 3 元。那么，通过上面的公式可以计算出 6 天的 RSI。先将 6 天的上涨的价格相加，然后再除以 6，即上涨价格 12 除以 6 得到 2；然后再将 6 天下跌的价格相加，除以 6 得到 0.666；最后由公式可得 RSI=75。

2.2.3 RSI 指标的原理

相对强弱指标 RSI，源于股票市场中买卖关系平衡的原理。RSI 是通过一段交易

日内个股价或者大盘指数的涨跌情况，来预测后期市场走势的技术指标。

2.2.4 RSI 判断标准

RSI 的判断标准，就是通过 RSI 的取值范围（0~100）来反映股票是否处于买卖的情况。

（1）当 $RSI > 80$ 时，由于市场存在力度太强，后市可能会出现调整阶段，所以建议投资者抛出手中的股票，如图 2-8 所示。



图 2-8 RSI > 80

（2） $RSI < 20$ 时，由于市场已经经历了一段下跌行情，股票价格可能会出现反弹行情，所以建议投资者建仓，如图 2-9 所示。

（3）当 RSI 位于 50 上下时，表示市场处于调整中，建议投资者以多看少动为原则，如图 2-10 所示。

2.2.5 RSI 分析要领

我们在分析 RSI 指标时，通常会在股票的不同价位来进行剖析，让投资者在每个阶段做好买卖的抉择。



图 2-9 RSI<20



图 2-10 RSI 位于 50 上下

(1) 当 RSI 曲线出现在股价高位时, RSI 值达到 50 以上, 并且 RSI 曲线呈现 M 形的走势时, 说明股票价格几乎接近高点位置, 下段行情即将进入长时间的下调调整状态。如图 2-11 所示, 两次 RSI 指标都基本出现在大通燃气 (000593) 的高价位时, 这时建议投资者最好卖出持有股票。

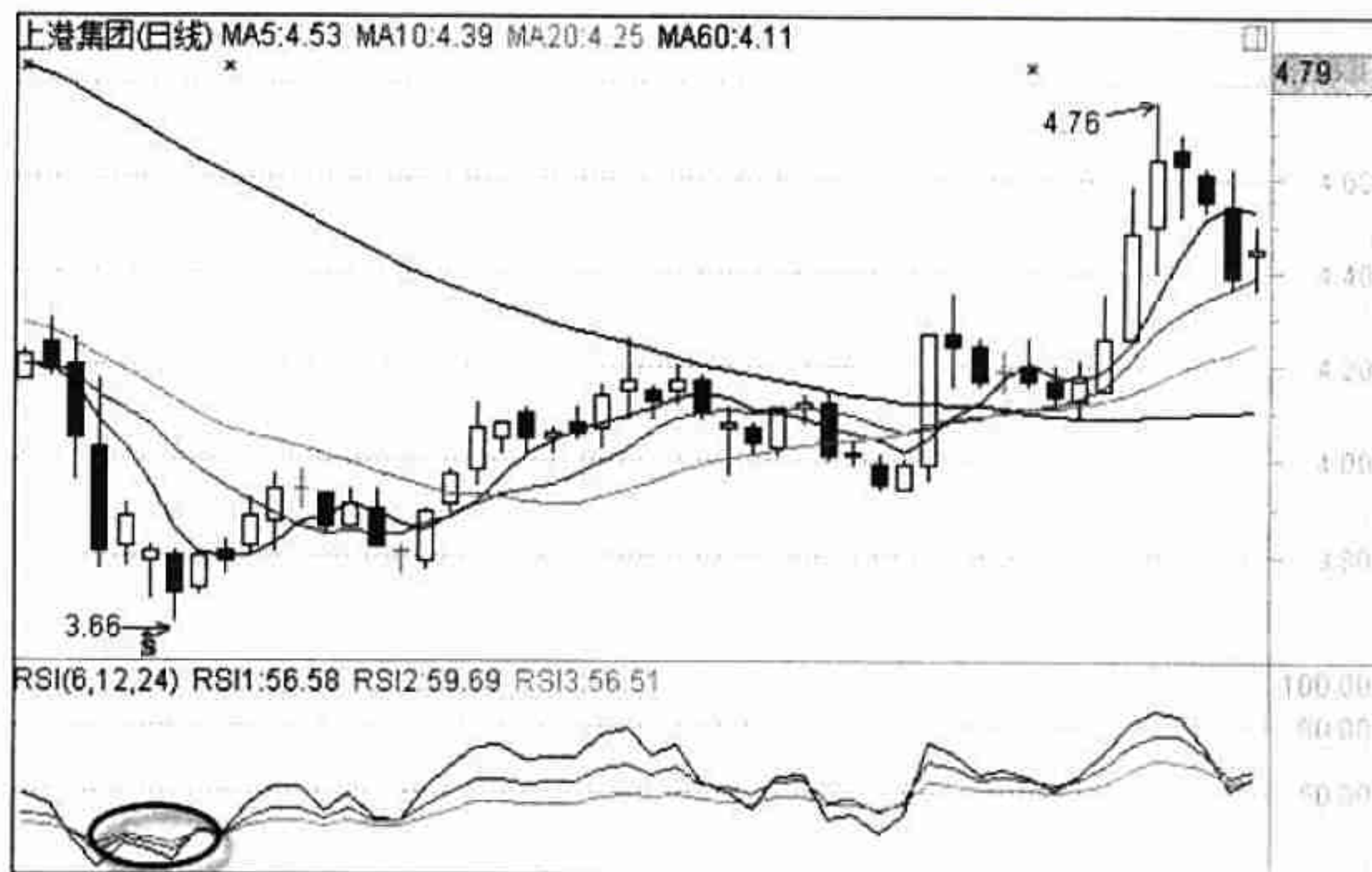

图 2-11 RSI 出现在股价高位时

(2) 当 RSI 曲线出现在股价低位时，RSI 值处于 50 以下，并且 RSI 曲线呈现 W 形的走势时，说明股票价格下跌趋势即将结束，下段行情即将进入缓慢拉升状态。如图 2-12 所示，RSI 指标多次位于 50 以下，对应的股票葛洲坝（600068）也出现了低价位，此时建议投资者最好分期买入股票。



图 2-12 RSI 出现在股价低位时

2.3 认识正量指标——PVI

正量指标 (PVI) 指数的高低,可以用来判断市场的未来是看好还是看坏,并且也可以用来反映散户资金的动向,如图 2-13 所示。



图 2-13 PVI 指标

2.3.1 PVI 计算要领

PVI 的计算公式为

$$PVI = PV + (CLS - CISn) / CLSn \times PV$$

式中, PV 用 100 代替。

通过计算公式找到平均线来观察 PVI, 并且判断当前股价处于多头还是空头市场, 也可以用来观察散户资金的流向。

2.3.2 PVI 使用原则

(1) 当 PVI 指标向上并且已经穿过 N 天移动平均线时, 建议投资者分期建仓买入股票。如图 2-14 所示的上海梅林 (600073), 该股的 PVI 指标运行在 N 天移动平



均线之上,说明多数人看好后市,再加上指标又穿过N天移动平均线,此时投资者应该进场建仓。



图 2-14 PVI 指标买入信号

(2) 当 PVI 指标向下并且已经穿过 N 天移动平均线时,建议投资者卖出股票离场。如图 2-15 所示的首创股份 (600008), 该股的 PVI 指标运行在 N 天移动平均线下方,说明多数人不看好后市,再加上指标又下穿 N 天移动平均线,此时建议投资者抛票离场。

2.4 认识负量指标——NVI

负量指标 (NVI) 指数的高低可以用来判断市场的未来是看好还是看坏,并且也可以用来反映机构资金的动向,如图 2-16 所示。

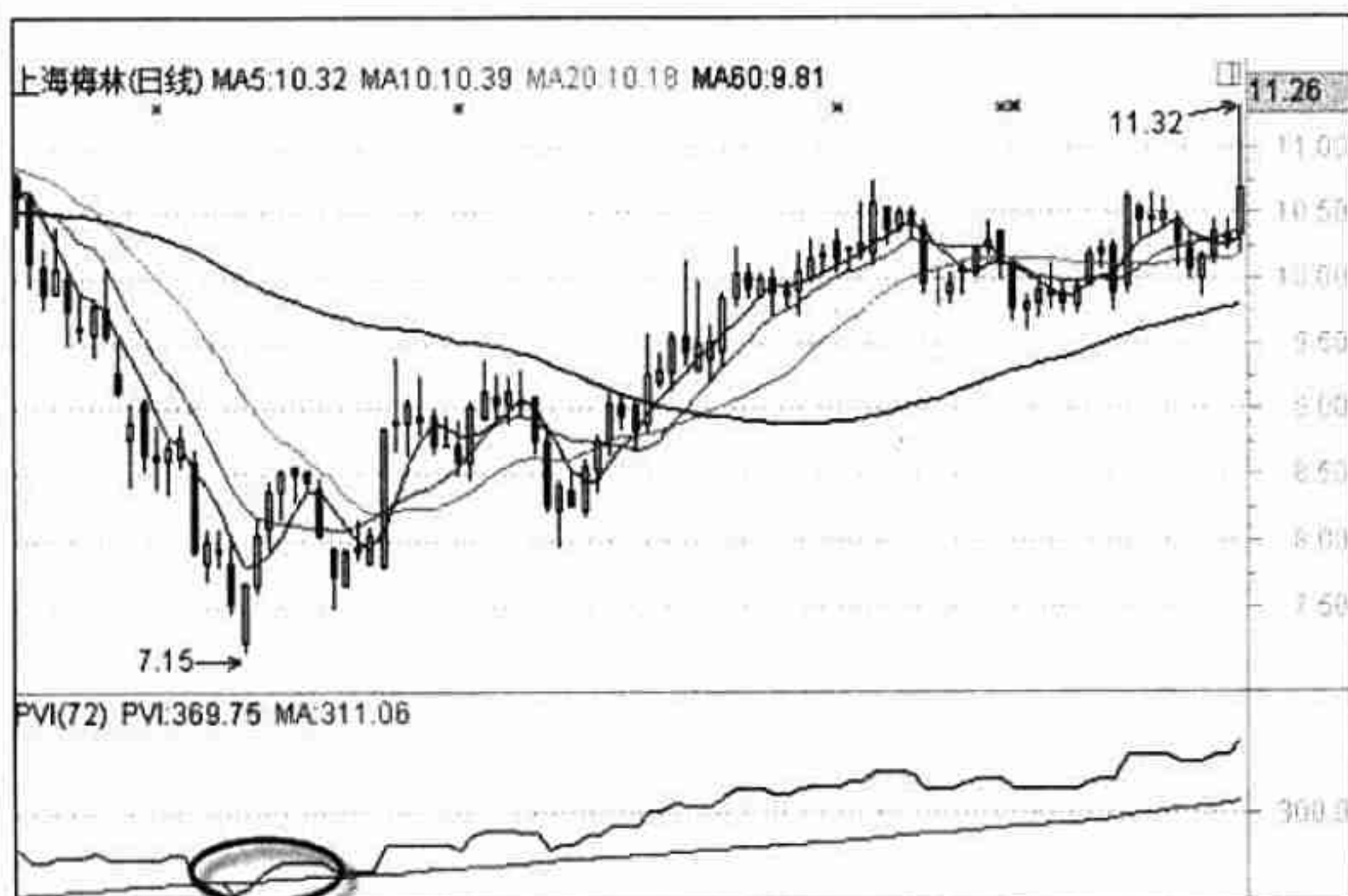
2.4.1 NVI 的计算公式

NVI 的计算公式为:

$$NVI = NV + (CLS - CLSn) + CLSn \times NV$$



图 2-15 PVI 指标卖出信号



图 2-16 NVI 指标

式中，NV 用 100 代替。

通过计算公式找到平均线来观察 NVI，并且判断当前股价处于多头还是空头市场，也可以用来观察主力或者机构资金的流向。

2.4.2 NVI 的应用法则

(1) 当 NVI 指标向上并且已经穿过 N 天移动平均线时，建议投资者分期建仓买入股票。如图 2-17 所示的大唐电信（600198），该股的 NVI 指标运行在 N 天移动平均线之上，说明多数人看好后市，再加上指标又穿过 N 天移动平均线，此时投资者应该进场建仓。



图 2-17 NVI 指标买入信号

(2) 当 NVI 指标向下并且已经穿过 N 天移动平均线时，建议投资者卖出股票离场。如图 2-18 所示的康强电子（002119）该股的 PVI 指标运行在 N 天移动平均线下方，说明多数人不看好后市，再加上指标又下穿 N 天移动平均线，此时建议投资者抛票离场。



图 2-18 NVI 指标卖出信号

2.4.3 NVI 和 PVI

通过观察 NVI 和 PVI 指标,来判断当前某股票主力或者散户持仓大小,当两个指标走势出现分离时,投资者就应当注意,如图 2-19 所示。

2.5 认识移动平均成交量——OSC

OSC 是指某股或者大盘指数当天收盘价和之前收盘价的比值,用来测试某股和大盘指数的上下波动情况,如图 2-20 所示。

2.5.1 OSC 计算公式

OSC 计算公式为: 当日收盘价 - 十日平均价



图 2-19 NVI、PVI 走势分离



图 2-20 OSC 指标

2.5.2 OSC 的分析方法

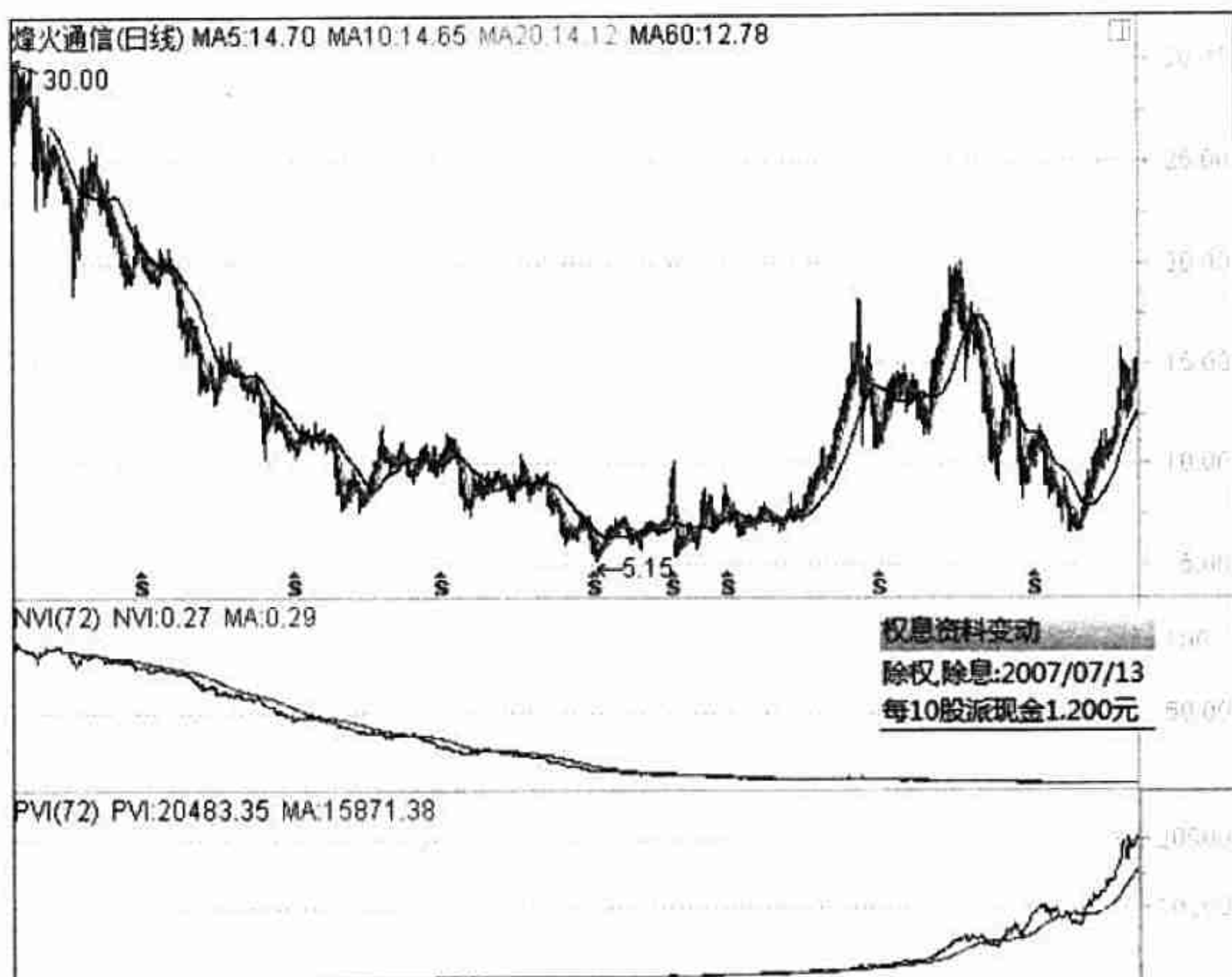
对于 OSC 的分析,主要是通过 OSC 的取值来判断当前市场买卖双方的力量大小,并且综合其他指标来决定买卖股票。

(1) 当 $OSC > 100$ 时,曲线走势向上并且和平均线交叉,此时市场被判断为买方力量大于卖方,可以适当买入股票,如图 2-21 所示。



图 2-21 OSC 买入信号

(2) 当 $OSC < 100$ 时,曲线走势向下并且和平均线交叉,此时市场被判断为卖方力量大于买方,建议投资者可以适当抛出股票,如图 2-22 所示。

2.6 认识量变动速率——ROC

ROC 也叫变动速率指标,通常用来反映股票变动的速度,如图 2-23 所示。



图 2-22 OSC 卖出信号



图 2-23 ROC 指标



2.6.1 ROC 的指标概论

ROC 指标最早是在“股票市场交易系统”中提出的。该指标用来判断股票价格的动速，ROC 起点位置是用 0 来表示的，并且延伸出一条中轴线，此线可以上升、下跌至无限。

2.6.2 ROC 的计算要领

$$ROC = \frac{AX}{BX}$$

式中，AX 表示当天收盘价格，BX 表示某天前收盘价格。通过该指标的变化以及指标的不同区间，可以对股市或股票的后期运行进行推导，从而作出操作计划。

2.6.3 ROC 的运用准则

(1) 当 ROC 在正常范围内波动，已经下降到第一根超卖线时，建议投资者可建仓买入股票，如图 2-24 所示。

(2) 当 ROC 在正常范围内波动，已经下降到第一根超买线时，建议投资者可抛出持有的股票，如图 2-25 所示。

2.6.4 ROC 指标的分析要领

ROC 指标分析主要是根据对于 ROC 线和股价曲线等指标的综合判断，来研究股票的买卖点位。

(1) 当 ROC 线位于 0 值线上方，并且 ROC 线出现向下拐头的迹象时，说明股票已经缺乏上涨的动力，股价即将回落，很明显这是卖出信号，如图 2-26 所示。

(2) 当 ROC 线位于 0 值线下方，并且 ROC 线出现向上拐头的迹象时，说明股票由于买方力量的增强，股价将出现一波上涨行情，这个时候是买入建仓的好机会，如图 2-27 所示。



图 2-24 ROC 买入信号



图 2-25 ROC 卖出信号



图 2-26 ROC 拐头向下时的卖出信号



图 2-27 ROC 拐头向上时的买入信号

2.7 认识成交量比率——VR

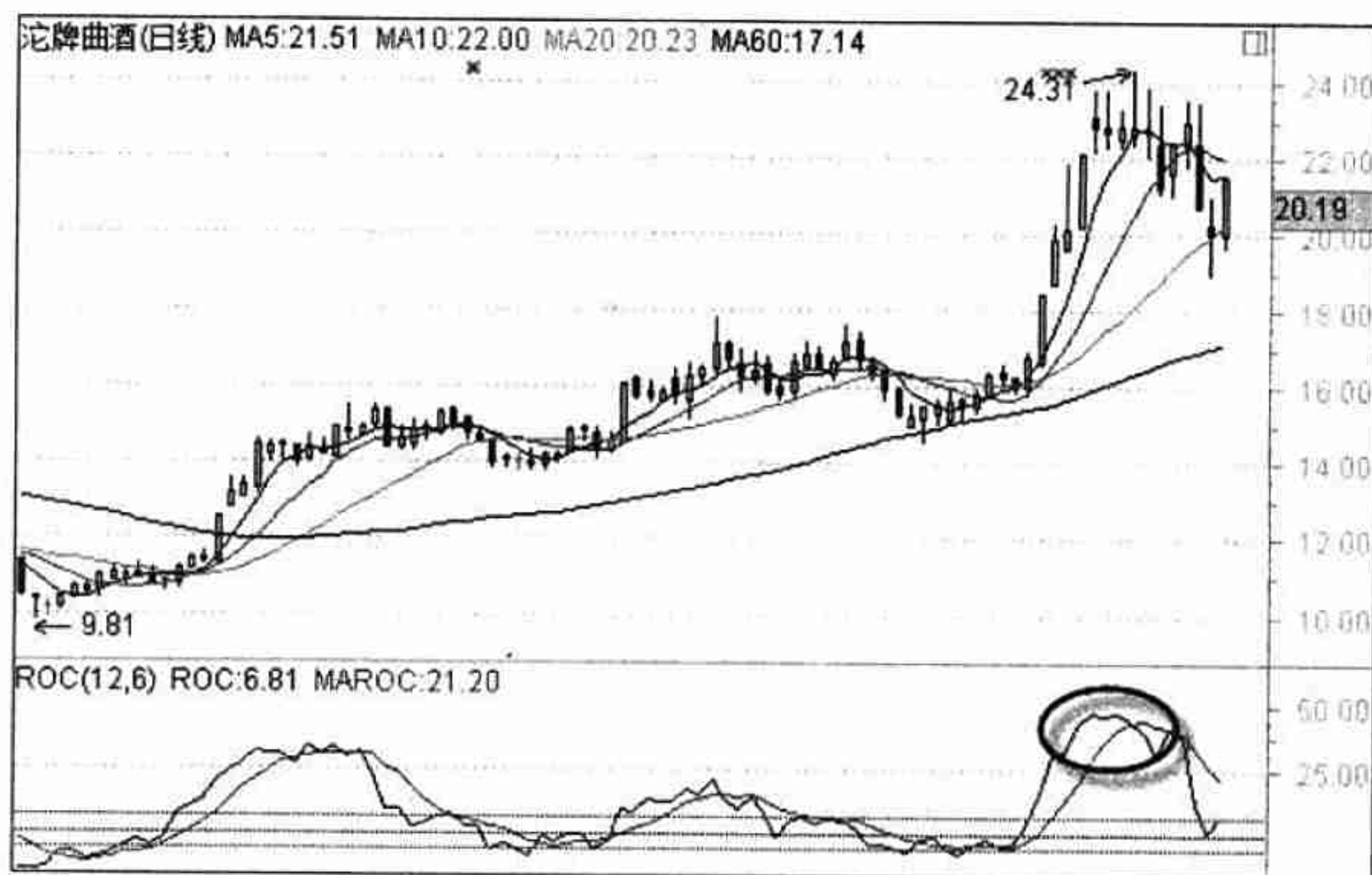
VR 就是成交量变异率，此指标从成交量的角度来判断某股票或者指数买卖的热度，如图 2-28 所示。



图 2-28 VR 指标

2.7.1 VR 计算公式

$$VR(N日) = \frac{N日内上升日成交量总和}{N日内下降日成交量总和}$$

式中，N 日最小不能少于 12 天，少于 12 天可能会出现数据出错的情况。

2.7.2 VR 的运用原则

- (1) 当 VR 值处于下跌后又回升状态，并且又出现在股票或者指数低位时，建议投资者可以逢低买入股票，如图 2-29 所示。
- (2) 当 VR>160，并且股价或者大盘指数有明显上涨时，VR 即将到顶，建议投资者可以卖出股票，如图 20-30 所示。



图 2-29 VR 买入信号



图 2-30 VR 卖出信号

2.7.3 VR 实战中的指标要领

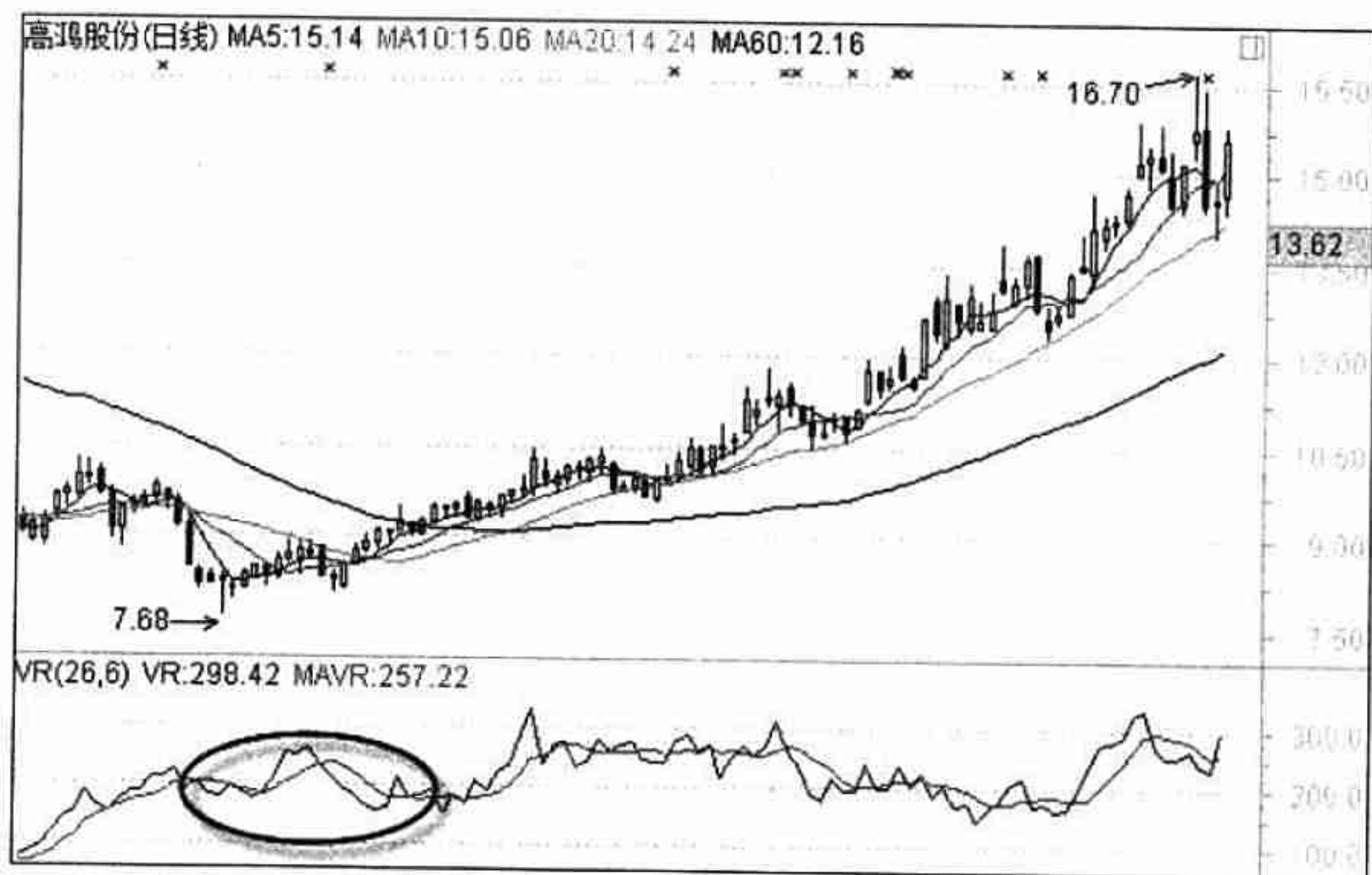
在实战中，我们一般综合股价均线、OBV 等指标来更全面地判断股票的买入点或者卖出点。

(1) 当股价 5 日线上攻 10 日线，10 日线准备穿过 20 日线的时候，并且 VR 曲线走势一波比一波向下，OBV 曲线走势一波比一波慢慢向上时，正是买入的好时机，如图 2-31 所示。



图 2-31 实战 VR 买入信号

(2) 当股价均线明显向下，VR 曲线走势一波比一波低，OBV 曲线走势一波比一波高时，建议投资者卖出持有的股票，如图 2-32 所示。

2.8 认识心理线指标——PSY

PSY 指标反映的是投资者对股票市场涨跌产生的心理情绪，如图 2-33 所示。



图 2-32 实战 VR 卖出信号



图 2-33 PSY 指标

2.8.1 PSY 计算要领

该指标的计算公式为

$$PSY(N) = (A/N) \times 100\%$$

式中，A 代表在这 N 天的上涨天数，N 为天数。由公式得知， $0 \leq PSY \leq 100$ ；而当 $PSY = 50$ 时，表示在 N 日内行情出现上涨和下跌是对等的，所以 $PSY = 50$ 时，就是多空的分界。

2.8.2 PSY 参数抉择

PSY 的判断标准，就是通过 PSY 的取值范围（0~100）来反映股票是否处于买卖的状态。

（1）当 PSY 大于 50 时，说明股价上涨天数大于下跌天数，此时建议已经持有股票的投资者可以等待股票上涨，如图 2-34 所示。



图 2-34 PSY 大于 50

(2) 当 PSY 小于 50 时, 说明股价下跌的天数大于上涨天数, 此时建议还未购买股票的投资者最好等待好的时机再购买股票, 如图 2-35 所示。



图 2-35 PSY 小于 50

2.8.3 PSY 曲线趋向性概论

PSY 指标通常以三种趋势来判断未来股市的走势。

(1) 当 PSY 指标无趋势性, 即 PSY 值在 40~60 范围之内时, 说明买卖双方实力基本相当, 股价在小范围内上下横盘。此时建议投资者以观望为主, 如图 2-36 所示。

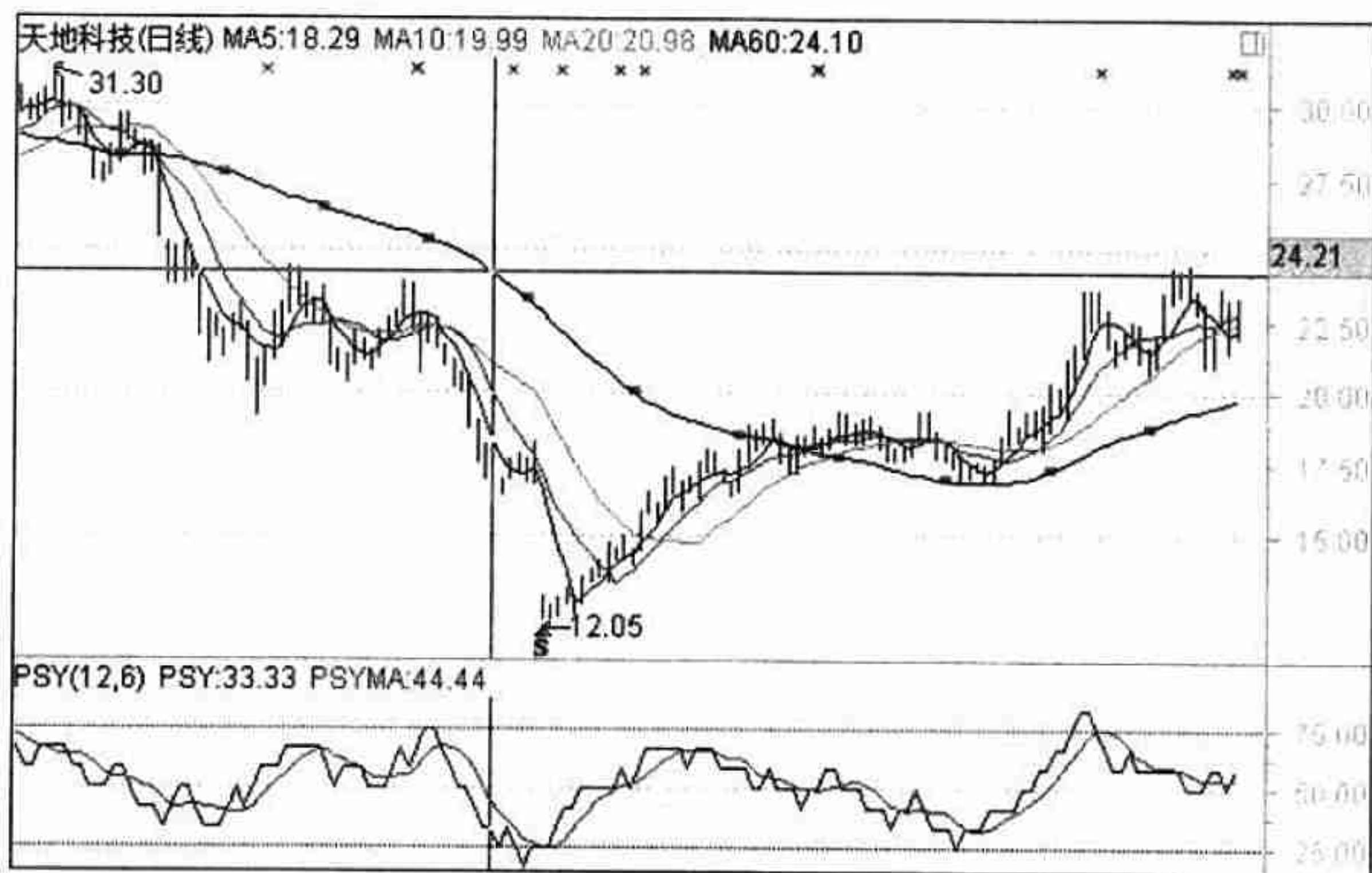
(2) 当 PSY 指标处于向上趋势性时, 即 PSY 值基本上位于 50 值以上, 或者是 PSY 在 50 值下方, 但是已经处于向上攻的趋势。很明显此时买方力量大于卖方, 股价也处于上涨阶段, 这个时候建议投资者可以购买股票, 如图 2-37 所示。



图 2-36 PSY 无趋势



图 2-37 PSY 向上趋势

(3) 当 PSY 指标处于向下趋势性时，即 PSY 值基本上位于 50 以下，或者是 PSY 在 50 值上方，但是已经处于向下回落的趋势。很明显此时卖方力量大于买方，股价也处于下跌阶段，这个时候建议投资者可以卖出股票，如图 2-38 所示。



图 2-38 PSY 向下趋势

2.9 振动升降指标——ASI

ASI 指标以综合盘口中的数据（包括开收盘价和最高最低价）来作为计算对象，以此来判断股市未来的走向，如图 2-39 所示。

2.9.1 ASI 计算公式

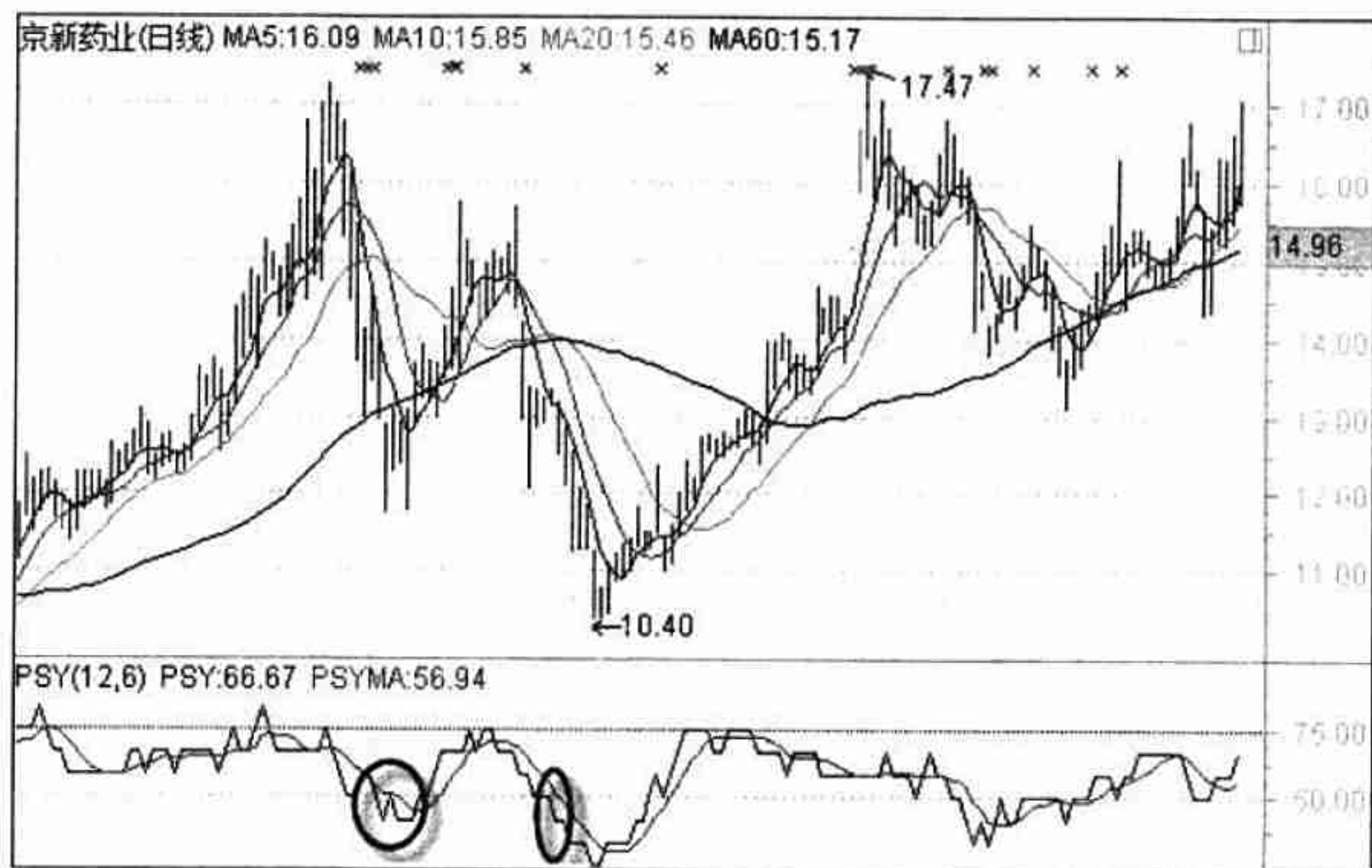
A=当日最高价减去前一日收盘价；B=当日最低价减去前一日收盘价；C=当日最高价减去前一日最低价；D=前一日收盘价减去前一日开盘价。通过计算出来的数字来进行比较：如果 A 最大，那么 $R=A+1/2B+1/4D$ ；如果 B 最大，则 $R=B+1/2A+1/4D$ ；如果 C 最大，则 $R=C+1/4D$ 。



图 2-39 ASI 指标

E=当日收盘价减去前一日收盘价；F=当日收盘价减去当日开盘价；G=前一日收盘价减去前一日开盘价。

$X = E + 1 / 2F + G$ ；K=A、B 之间的最大值。L=3； $SI = 50 \times X / R \times K / L$ ；ASI=累计每日之 SI 值。

2.9.2 ASI 的应用原则

对于 ASI 的应用，主要是结合股价来判断股票是否处于买卖的状态。

(1) 当股价处于下跌行情中，但是尚未跌破支撑点时，此时如果 ASI 指标已经处于跌破大盘之前行情中 ASI 的低位，建议投资者最好卖出手中持有的股票，如图 2-40 所示。

(2) 当股价处于上升行情中，但是尚未突破高位阻力点时，此时如果 ASI 指标已经上升到大盘之前行情中 ASI 的低位，建议投资者可以购买股票，如图 2-41 所示。



图 2-40 ASI 卖出信号



图 2-41 ASI 买入信号



财富赢家
CF8.com.cn

第 2 篇

/ 成交量形态 /

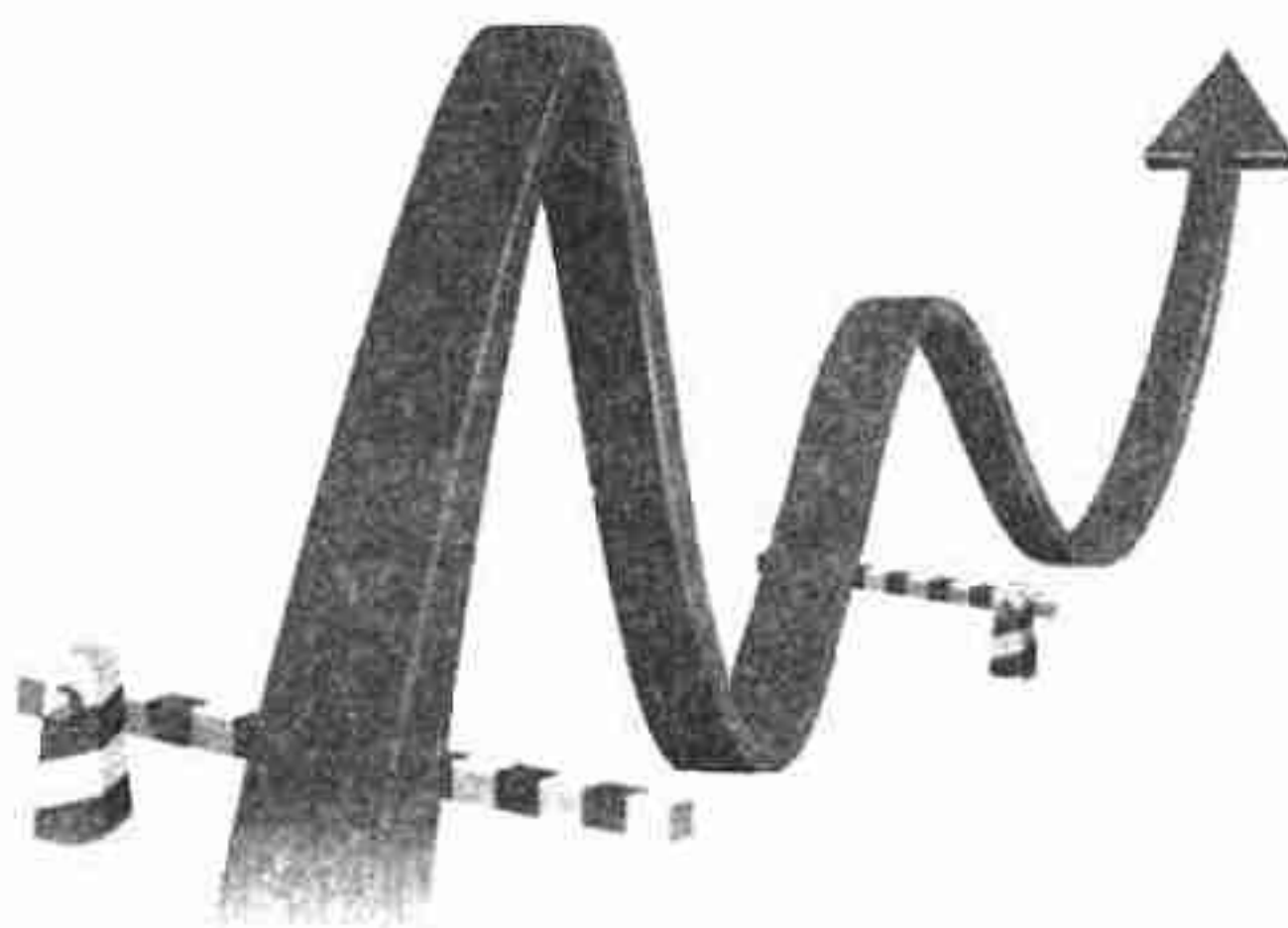



第3章

成交量形态学

在股票涨跌起伏过程中，成交量也随之变化。在采用技术分析的今天，除了要对股价上涨走势进行形态分析外，还需要对成交量的形态进行分析。通过对成交量的深入观察，会发现成交量也会构成一些特定的形态。当这些形态出现后，股价就会开始出现波动。

不管这些形态的出现是使股价上涨还是下跌，至少可以指导股民何时进入股市，何时退出股市。虽然不能在绝对的低点和高点进行买卖股票，但是至少可以在底部和顶部区间完成买入和卖出的操作。

其实很多股民都有这样的认知，成交量技术分析并不是很精准的分析技术，更何况成交量形态学。其实这话说得比较准确，为什么说比较准确呢？其原因如下：

成交量的放大和缩小，需要在一天的交易完成后才可以全部体现，所以在实盘中没有经验的股民很难根据实盘动态进行推测。

在很多时候，当成交量出现变化时，股民发现股价并没按照推断运行，而是选择了相反的方向，于是就说成交量学是伪技术。

当出现上面两种状况后，股民就会将成交量分析技术打入冷宫，不再理会；并按照自己的判断和想象来炒股，结果亏得一败涂地。

为什么会这样？这些将成交量分析技术打入冷宫的股民，有没有想一个问题？就是你们是否真正掌握了成交量分析技术，并且是否将该技术融合到了股市进行综合分析？如果没有，那么这就是你们炒股未解套的最好解释了。说了这么多，下面就进入正题吧，本章将对成交量形态学进行详细的讲解。



3.1 正三角形

在成交量形态学中，有一个叫正三角形的成交量图形。该图形是一种不稳定图形，通常出现在上涨过程中。但同时，当该图形中的成交量出现巨量时，也就表示股市或股票的上涨动力衰竭，即大家通常说的见顶，此时三角形的直角边最长。下面具体对该图形进行讲解。

3.1.1 走势成因

在股市低迷的时候，所有的股民、大户、机构都对股市不看好，并且认为股价还有下跌的可能。由于关注度不高，那么成交自然清淡。正是由于没有人关注，那么股市买盘自然就很少，这样股价就很难被推高。前期的套牢盘看到股价上涨无望，而且跌幅已经很大了，于是也就不再考虑卖出股票了。同时由于股价无法上涨，短线资金很难获利，也就无心参加了。

但市场常常就是这样，当大家对其不再关心时，总有一些聪明的股民敢于买入。随着他们的买入，股价出现了止跌的迹象，这些迹象引起了技术派股民的高度重视。在对股票进行了详细的分析后，发现此时是买入股票的好时机，于是股市又多了些买盘。

随着他们的加入，股价被轻微地抬高了，出现了跌不动的迹象。此时，一些大户或主力发现这些迹象后，再根据掌握的信息，开始有选择地买入股票。这样，股市的底部开始形成，并且随着不断地买入，股价越来越高，市场越来越热闹，买盘越来越多，成交量越来越大。于是，形成了正三角形成成交量图形，如图 3-1 所示。



图 3-1 正三角形成成交量图形



随着股市最后的疯狂，股市的成交量也达到了顶峰，所有该买入的股民都满意地买到了股票。这就意味着没有买入的力量了，股价自然开始下跌。

【提示】当股价成交量三角形中的成交量柱不能再放大，而且股价已上涨很长一段时间后，此时股民就该考虑收利润了。

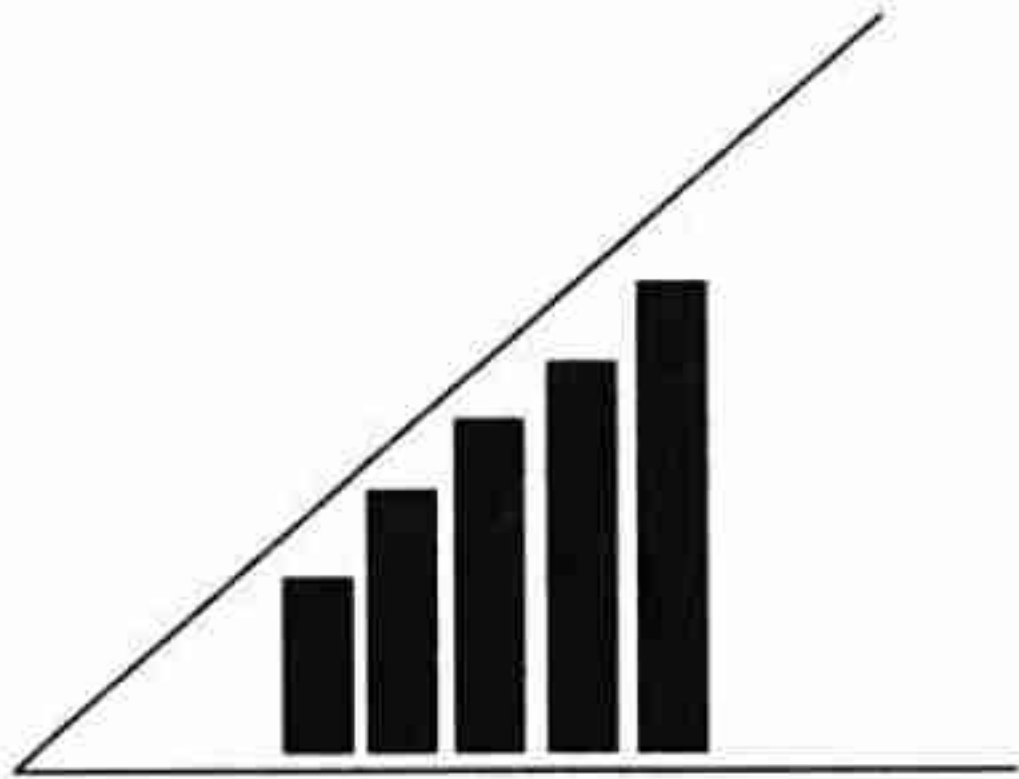
3.1.2 投资心理

当第一批买入股票的股民进入股市后，股价出现小幅上涨。于是有人开始考虑买入股票进行长线持有，因为此时的价格波动对长线投资来说没有任何诱惑和压力。随着长线股民的买入，此时这批人会推荐周围的人买入进行长线持有。这些人看到股价那么低，而且也有空闲资金，于是长线资金再次将成交量推高。

当股价再次上涨，被中线资金吸引时，这批资金通常就是大家所说的主力庄家。他们根据各种现象发现了股票的投资价值，于是大胆买入。由于他们拥有庞大的资金，使成交量出现了明显的放大，并且股价开始上涨。那些没有买入股票的人，看着股价上涨，并且前面的人已经开始赚钱，于是迫不及待地开始买股票。而此时的买入，就让投资变成了投机，于是成交量再次放大。待最后一批买入者赚钱后，前期的中线、长线资金已经获得利润并开始退出，于是股价出现下跌。

从另一个方面来说，股价的上涨，需要越来越多的资金支持。这些增加的资金又不断进入，推高股价。当股价上涨到高点后，再没有新的资金进入，于是股价就开始出现下跌。

3.1.3 案例讲解

如图 3-2 是美菱电器（000521）走势图。该股所属公司是合肥美菱股份有限公司，其上市日期是 1993 年 10 月 18 日，其业务包括各种家用电冰箱和配套件的制造、销售及服务，以及其他家电产品的销售和服务。

在走势图中可以看到，股价在上涨的同时，成交量也出现了逐步的放大，并且是一次比一次大，呈现出正三角形的样式。但当股价上涨了很大的幅度后，成交量在正三角形最高点开始萎缩，随后股价开始下跌。其中方框处为成交量萎缩的位置。



图 3-2 美菱电器走势图

上面的案例是股价在整个上涨过程中见顶时的正三角形走势，下面来看看股价在刚刚启动时，出现的正三角形走势。

图 3-3 是苏州固锔（002079）走势图。该股所属公司是苏州固锔电子股份有限公司，上市时间是 2006 年 11 月 16 日，业务包括设计、制造和销售各类半导体芯片、各类二极管、三极管；生产加工汽车整流器模具、汽车电器部件、大电流硅整流桥堆及高压硅堆等相关产品；电镀加工电子元件；以及半导体器件相关技术的开发、转让和服务；集成电路产品的研发、设计、封装、测试和销售。

从走势图中可以看到，股价从底部上涨了一段时间后，出现了成交量正三角形的走势。随后股价开始横盘，并且横盘时间相当的长。这表明股民对该股后市还是看好的，不是很想放弃该股。但由于此时的场外资金并不充裕，所以只能在这个横盘区间维持小幅波动，并且成交量出现缩小的迹象。

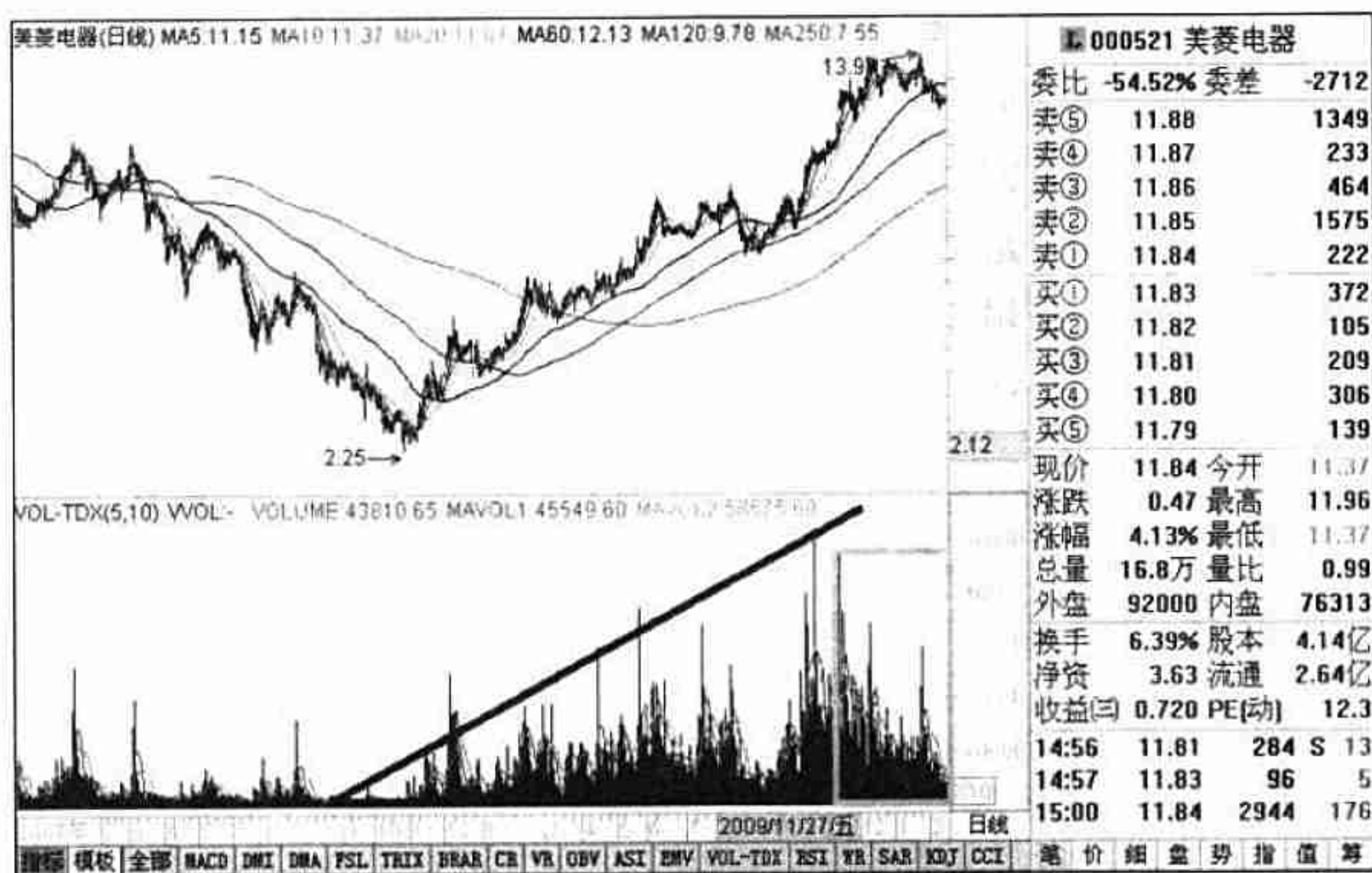
在等待了一段时间后，场外资金出现了新的增加，这批增加的资金再次进场买入股票。于是股价再次上涨，并且成交量出现了两次正三角形的形态，并最终在这批资金的推动下创出了股价的新高，如图 3-4 所示。

就该股来说，由于前期涨幅不大，而且在横盘时，股价并没有大幅波动，所以市场并不会盲目地看空该股。只要资金到位，就可以将该股再次拉起。



图 3-3 苏州固锔走势图（一）



图 3-4 苏州固锔走势图（二）

对于这两个案例，都是出现成交量三角形，但是股价却不同。最主要地，需要将股价与成交量进行综合分析，才能获得最后的结果。这就是本章前面提到的，很

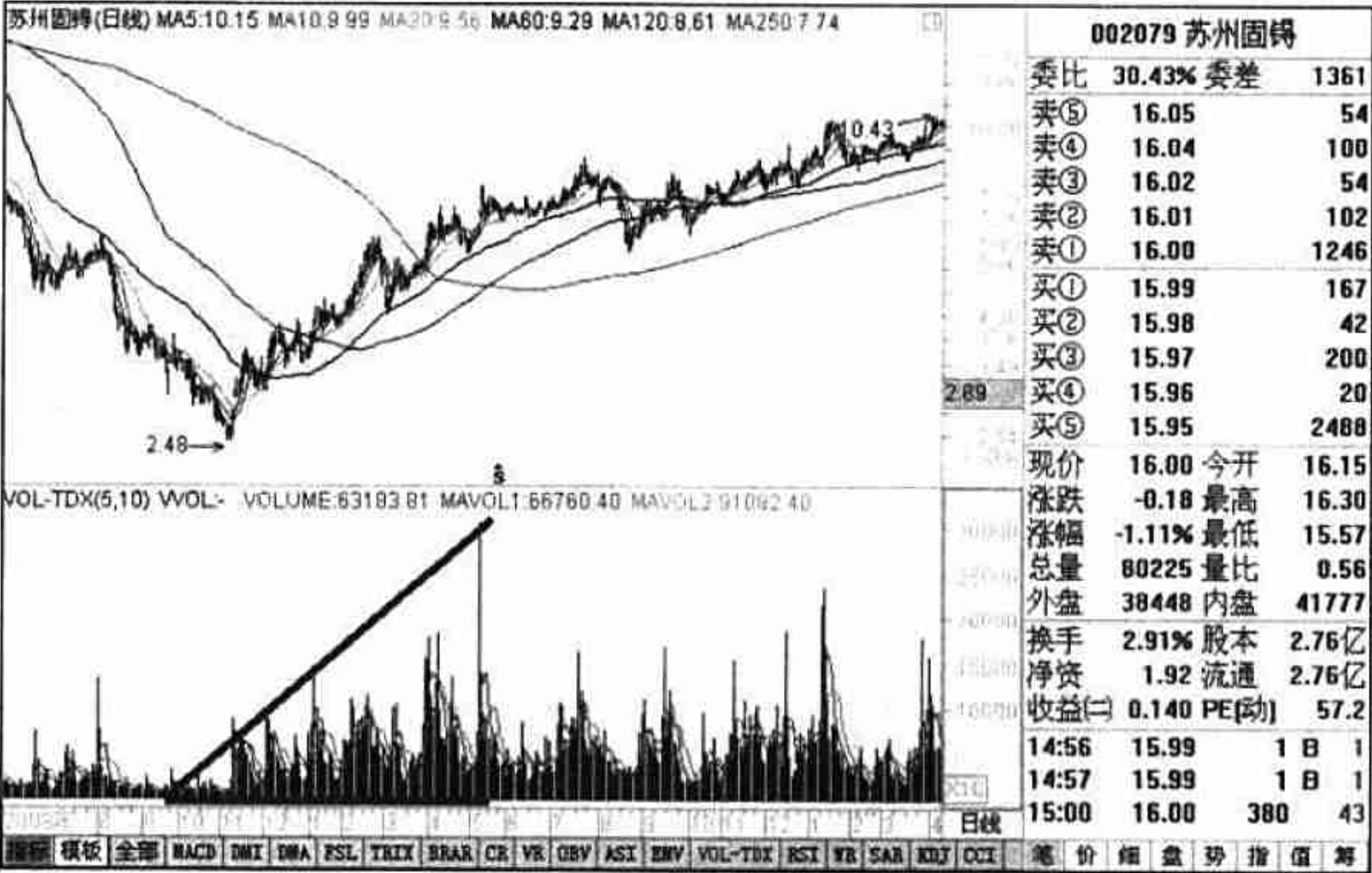

多股民为什么在分析时老是出现错误，就是只对某一个指标进行分析，而不进行全面的分析导致的。

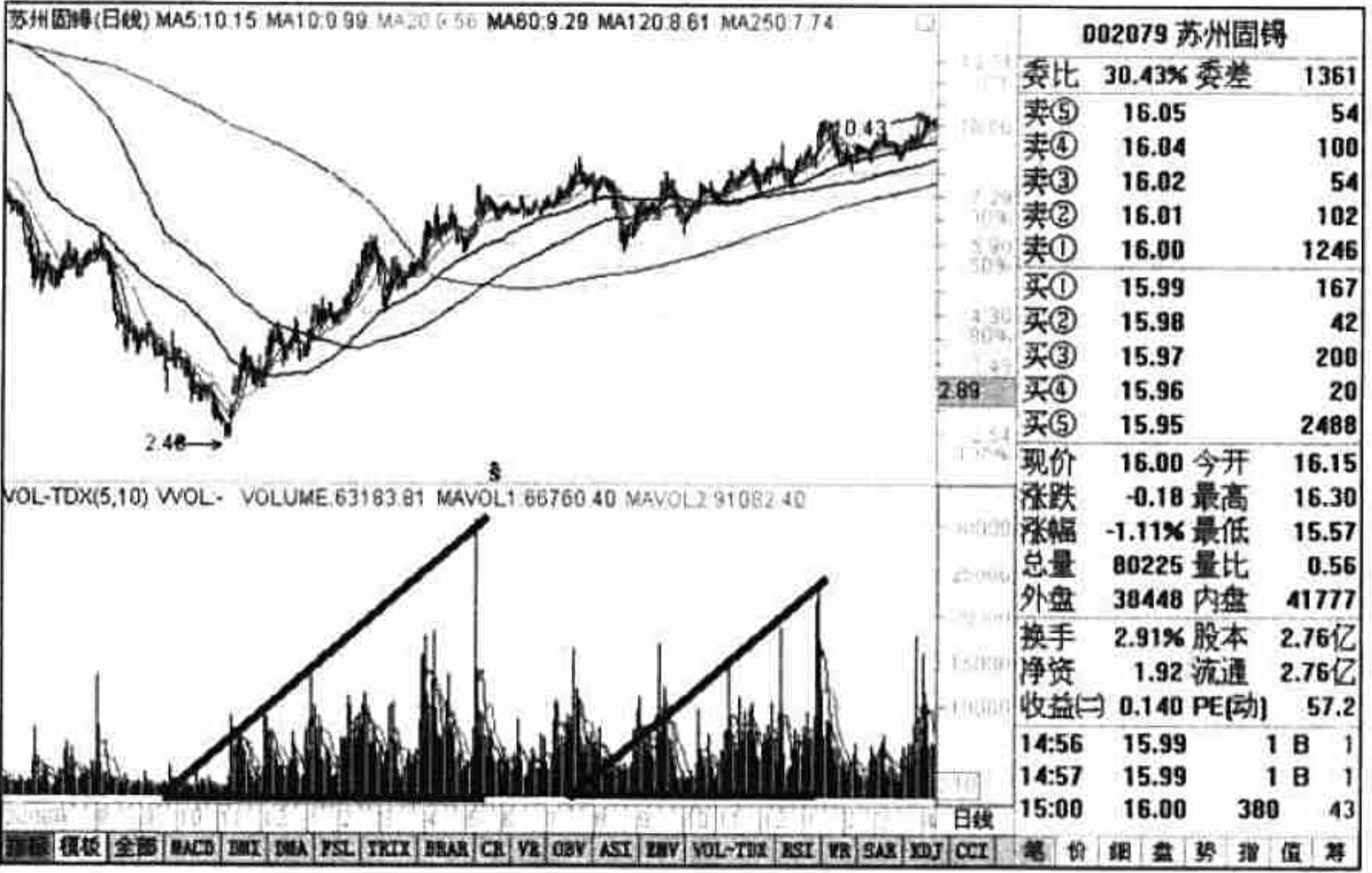
3.1.4 操作要点

当股价出现该量价走势时，对于普通股民来说，其操作手法可以分为如下几点：

(1) 当股价从底部开始上涨，出现第一个成交量三角形时，通常不是股价的最高点，此时股民该择机进入。

(2) 如果股价上涨幅度相当大，那么成交量正三角形出现最后一次放大时，就该考虑撤离了。这也符合本书讲的“天量天价”理论。

(3) 如果成交量三角形放大后出现横盘走势，并且股价不跌破 30 日均线，那么可以断定，股价的上涨将出现第二或更多的成交量正三角形，从而推动股价继续走高。

3.2 倒三角形

在成交量形态学中，有一个叫做倒三角形的成交量图形。该图形是一种不稳定图形，通常出现在下跌过程中。当该图形中的成交量很小时，也就表示股市或股票的下跌动力衰竭，即大家通常说的见底，此时三角形的直角边最短。下面就对该图形进行具体讲解。

3.2.1 走势成因

对于倒三角形来说，其走势属于两种极端的量价图形。这类图形会在底部和顶部同时出现。下面就先来说说在底部出现该量图形时的一些原因。

在股市暴跌后，所有的投资者都已经对股市丧失了兴趣。此时的股价犹如一潭死水，没有半点涟漪。不过，就在这样低迷的状况下，有些手中握有大量资金的主力，却开始悄然入市。随着这些资金的进入，股价开始上涨，成交量也开始放大。但是他们不愿意在此时拉高股价，并且他们还需要更多的筹码，他们会开始打压股价。在打压时，他们并不会抛出太多的筹码来进行打压，于是成交量出现逐步萎缩，

但是股票的价格并不下跌。当他们吸收到足够的筹码后，就会拉抬股价，使其上涨，以便获利。

上面讲的就是股票在底部时，成交量呈现倒三角形时的状态。那么当股价运行到顶部时，由于大部分人都已经买入了股票，并且获得了利润，于是就开始出现了抛售。在进行抛售时，主力是最积极的，他们必须将股票尽量卖在最高点。所以当抛售开始的时候，由于主力在全力出货，所以成交量会相当大。随着时间的推移，主力手中的股票越来越少，抛售也越来越少。成交量开始逐步萎缩，就形成了很明显的成交量倒三角形的形态，如图 3-5 所示。



图 3-5 成交量倒三角形形态

【提示】对于该成交量形态对股价是引发上涨还是下跌，关键是看它所在的位置。

3.2.2 投资心理

主力从底部开始进行建仓时，会通过逐步抬高股价来收集第一阶段的筹码。并且，在这一阶段有很多短线资金也会购买股票，于是形成了成交量正三角形图形，这在前面已经讲解过了。当完成这一阶段的收集后，主力会发现上方的筹码收集越来越难了。如果再通过抬高股价来进行筹码的收集，其成本就会被抬高，不符合利益最大化的原则。

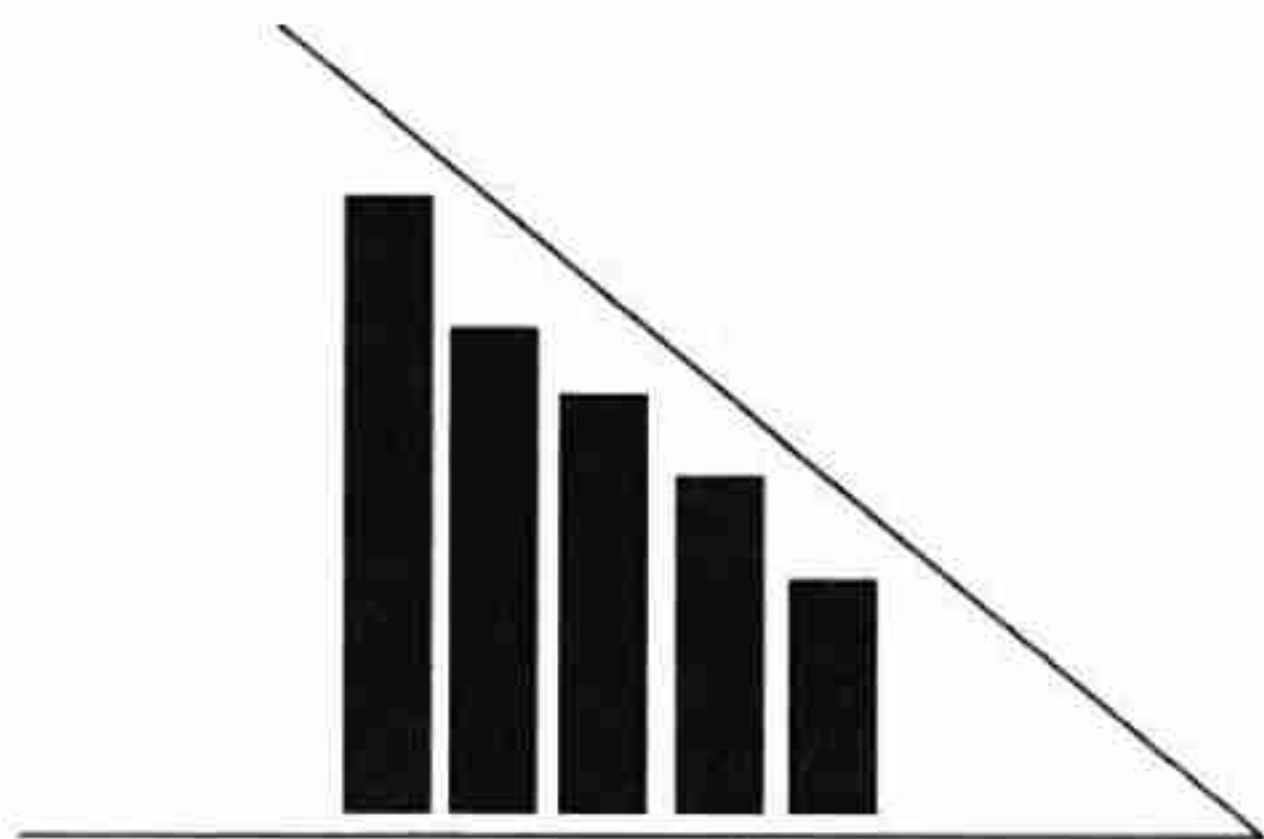
于是，就开始从抬高的位置进行打压，股民看到股价下跌后，就会将此前的上涨当成反弹看待。此时股价无法上涨，而且开始下跌。那么第一批在高位被套牢的股民就会在少许亏损的情况下卖出股票。由于此时股价刚刚开始跌，所以这第一批卖出股票的股民卖出的量比较大。但是由于主力是为了获得筹码而进行打压的，所



以打压的筹码不会太大。

当第一批套牢筹码被主力收集后，由于成交量放大，而股价却在下跌，于是股民看到股价放量滞涨，前期的短线资金为了避免被套，就会抛出筹码。同时，还有部分前期套牢盘发现股价已经比前一段时间低了，感觉上涨无望，于是决定割肉出局。

随着时间的推移，股价继续呈现出小幅下跌的状态。此时，一些成功抄底的股民，即所谓的中线持有者发现自己的利润越来越少，而且有些还出现了小幅亏损。在这种情况下，这些最后的中线持有者也坐不住了，将手中的股票全部抛出。此时，由于这批抛盘已经是最后一批了，所以成交量出现了大幅萎缩，最终成交量呈现倒三角形形态。

当这批股票被抛出后，主力在该位置也收集到了足够的筹码，随后将股价拉高，走出波澜壮阔的主升浪。

主力通过这样的吸筹方式，从成交量就可以说明，股民此时对持股的信心不坚定。股民对后期的看法出现严重的改变，所以成交量会逐步减小。如果股民坚定持股，那么成交量必然是在一个合理的区间运行，不会出现前大后小的情况。

【提示】主力压价吸筹时，通常会将所有股民的盈利压至最低，甚至出现小幅亏损。当出现这些情况时，一定要看明白股市所处的位置，如果是底部和中部，就坚决持有不动摇。

所以，对于炒股，笔者的总结是，当股价低位时，一定要有投资的心理，而不是投机的心理。这样，才能对股票的基本面作出深刻的分析，推断出该上市公司是否具有竞争力，是否在后期会有盈利等，从而获取高额利润。

顶部出现成交量三角形形态时，情况比较简单。在刚开下跌时，主力资金出逃是最大的，同时由于一些散户发现了此时的价位就是顶部，于是同时开始抛出。而随着股价的下跌，被套资金越来越多，股民亏损越来越大，就产生了不愿卖票的思想。所以成交量开始减小，从而呈现出成交量倒三角形的图形。

3.2.3 案例讲解

图 3-6 是伟星股份（002003）走势图。该股所属公司是浙江伟星实业发展股份有限公司，上市时间是 2004 年 6 月 25 日，其业务包括纽扣、拉链、金属制品、塑料制品和标牌、塑胶工艺品等服装辅料及原辅料、树脂制品（不含危险品）的生产、



销售；技术开发、技术转让及咨询服务；出口本企业自产的纽扣、拉链、塑胶工艺品及原辅料、服装辅料；进口本企业生产、科研所需的原辅材料、机械设备、仪器仪表及零配件；水晶制品、各类眼镜片、各种材质的电镀业务等。

从走势图中可以看到，股价在经过第一阶段上涨后，出现了横盘微跌的走势。此时，成交量出现逐步减小的迹象，从而构成了一个倒三角形成交量图形。但是，当成交量萎缩到相当小的时候，股价突然开始拉升，出现了大幅上涨。这个案例就是典型的主力压价吸筹。



图 3-6 伟星股份走势图

前面讲的是底部成交量倒三角形图形的案例，下面再来讲讲顶部倒三角形案例。图 3-7 是华邦制药（002004）走势图。该股所属公司是重庆华邦制药股份有限公司，其上市时间是 2004 年 6 月 25 日，其业务包括生产、销售（限本企业自产药品）软膏剂、片剂（含抗肿瘤药）、胶囊剂（含抗肿瘤药）、乳膏剂（含激素类）、凝胶剂、溶液剂（外用）、口服溶液剂、冻干粉针剂、小容量注射剂、干混悬剂、颗粒剂、喷雾剂、软胶囊剂；精细化工、生物化学、试剂产品开发及自销，药品研究，销售化工产品原料（不含化学危险品）、香精、分析仪器、电子计算机及配件、日用百货、普通机械、建筑材料、装饰材料（不含化学危险品）、五金、交电、货物及技术进出口。

在其走势图中可以看到，股价在经过了前期横盘后，出现了拉升，但是其拉升力度不大。并且在进行横盘整理的过程中，成交量并没出现萎缩，反而有放大的迹象。在成交量放大到最大值后，出现了高位十字星，那么此时就可以判断股价基本到顶。随后股价开始下跌，并使成交量出现倒三角形图形，这就是顶部倒三角形的经典案例。

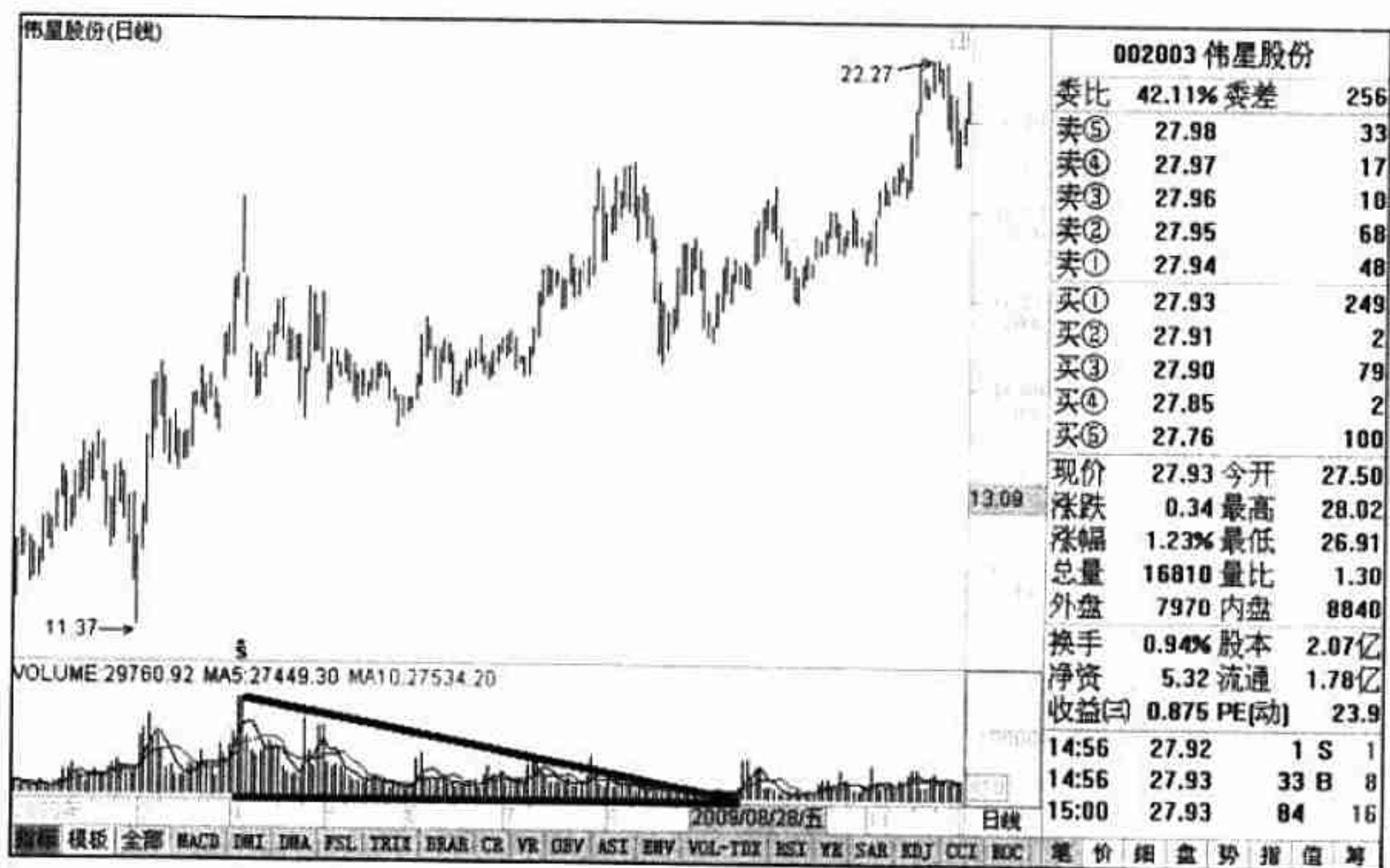

图 3-7 华邦制药走势图

3.2.4 操作要点

- 当股价出现该量价走势时，对于普通股民来说，其操作手法可以分为如下几点：
- (1) 股价从底部开始上涨，出现第一个成交量倒三角形时，股民就该留意低点，以便在该位置低吸。
 - (2) 如果股价上涨幅度相当大，那么成交量正三角形出现后，就该考虑撤离了。
 - (3) 在第一次出现倒三角形成成交量形态时，通常该股都会有相当大的上涨幅度，股民该高度关注，持股待涨。
 - (4) 当成交量出现剧烈萎缩后，要敢于买入，而且越多越好。不过，前提条件是股价必须处于低位或只经过了第一次启动。

3.3 等腰三角形

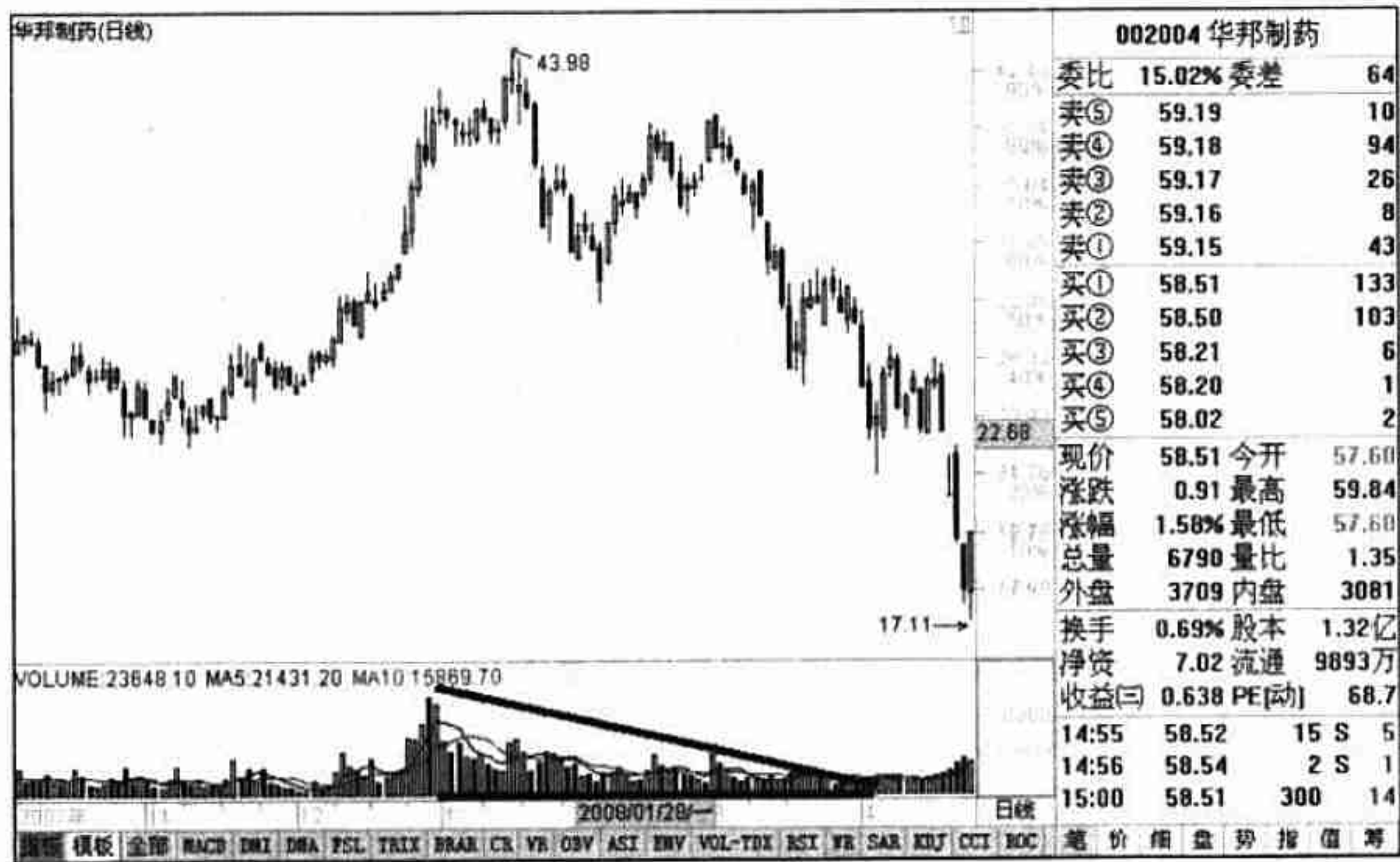
等腰三角形是正三角形和倒三角形的组合图形。成交量的表现为从小到大，然后再从大到小，出现基本对称的走势。这个图形完全体现了投资者从谨小慎微地买入到疯狂地买入，然后再从疯狂地买入到疯狂地卖出，最后再到不敢买入这样一段心路历程。下面就来讲讲这个图形。

3.3.1 走势成因

等腰三角形走势就是成交量正三角形和倒三角形的组合图形的全过程。但是有点儿不同的是，在前面讲解成交量正三角形和倒三角形时，还有底部和顶部的区别；而对于该图形来说，没有底部和顶部的区别。

该图形就是股市运行的一个完整周期。所以，当股民发现成交量无法再放大，而且股价巨幅上涨后，那么即使股价的顶部没有马上出现，但是也表明距离股价的顶部不远了。图 3-8 就是成交量等腰三角形的示意图。



图 3-8 成交量等腰三角形的示意图

3.3.2 投资心理

等腰三角形成交量形态，其实反映的是投资者操作过程与操作心态的变化，只不过这种变换形成了两种不同的极端。从股市底部启动时，前期的暴跌阴影还没抹去，很多股民还没从前次的下跌恐惧中走出来。于是在股价启动初期，只有少

数人买入了股票，但是随着股价的上涨，人们开始狂热，股票也表现出买入就赚钱的效应。

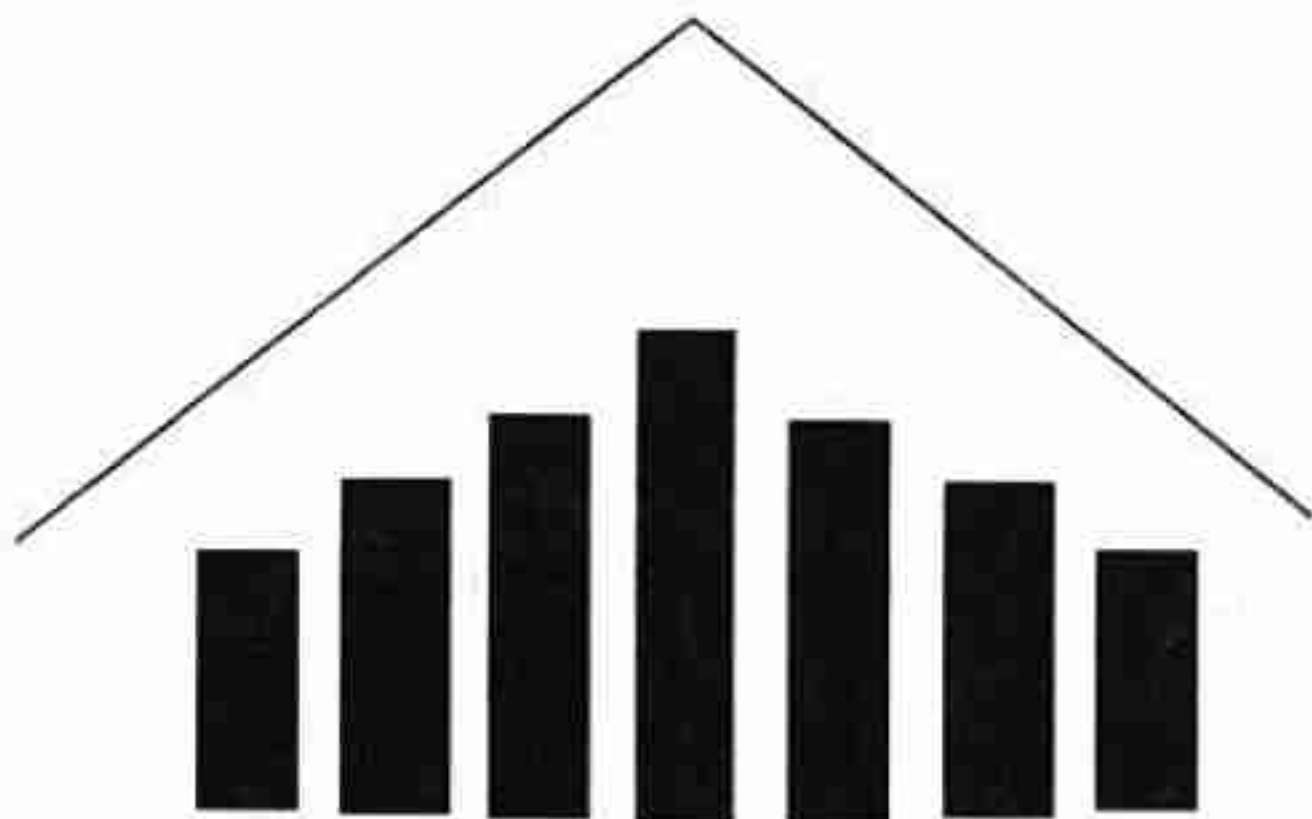
在市场达到疯狂后，获利的股民开始卖出股票，并且股价不再上涨，此时后期进入的股民开始感到恐惧。股民担忧股票不能上涨，自己手中的股票出现亏损。于是从极度的狂热变成极度的恐慌，争先恐后地开始卖出股票。由于卖出的人急于卖出，所以就不断降低自己的价格，从而导致股价下跌。

但是，总有一部分人认为股价还有上涨的机会不愿意卖出。随着股价的大幅下跌，这批被套牢的股民也不想再卖出股票，于是成交量开始萎缩，股市重新回到了底部。最后，这些成交量就构成了等腰三角形图形。

【提示】股市就是这样，当人们恐惧的时候，股市就疯狂上涨；当人们疯狂的时候，股市就恐怖地下跌。世间万物总是如此，周而复始地运作。所以股民一定要记住，在恐惧时多一份贪婪，在贪婪时多一点恐惧。

3.3.3 案例讲解

图 3-9 是宁波联合（600051）走势图。该股所属公司是宁波联合集团股份有限公司，上市时间是 1997 年 4 月 10 日，其业务包括高新技术产品投资、开发、生产，能源、交通、通信项目及市政基础设施建设，房地产开发经营；实业项目投资；国内贸易（国家限制经营商品凭证经营）；技术咨询；以下均限分支机构经营：环保设备、仪器仪表、普通机械、电器产品的开发、制造、安装、维修；环保工程建设；住宿、饮食服务，打字复印，书、报刊零售出租，卷烟、雪茄烟零售；客运服务；货运运输；工程建筑；轿车；旅游；汽车维修及租赁；机动车辆保险代理；二手车经销。

从该股走势图中可以看到，股价上涨到最高位置 15.64 元后，出现了巨大的成交量。这个量在前期是没有的，几乎达到了前期的两倍。并且从成交量图形看，出现了明显的对称等腰三角形。并且股价在出现最大成交量之后，价格没有再次上涨。此时，就可以判断股价已经见顶，那么股民就该考虑卖出股票了。

【提示】有的时候等腰三角形不是绝对的等腰三角形，所以只要股票出现类似的形态，就可以考虑出售股票了。



图 3-9 宁波联合走势图

3.3.4 操作要点

当股价出现该量价走势时，对于普通股民来说，其操作手法可以分为如下几点：

(1) 该成交量图通常表现了股市的整个运行规律，所以，如果股民错过了一波行情，可以耐心等待下一波行情，因为股市不会只涨不跌，也不会只跌不涨。

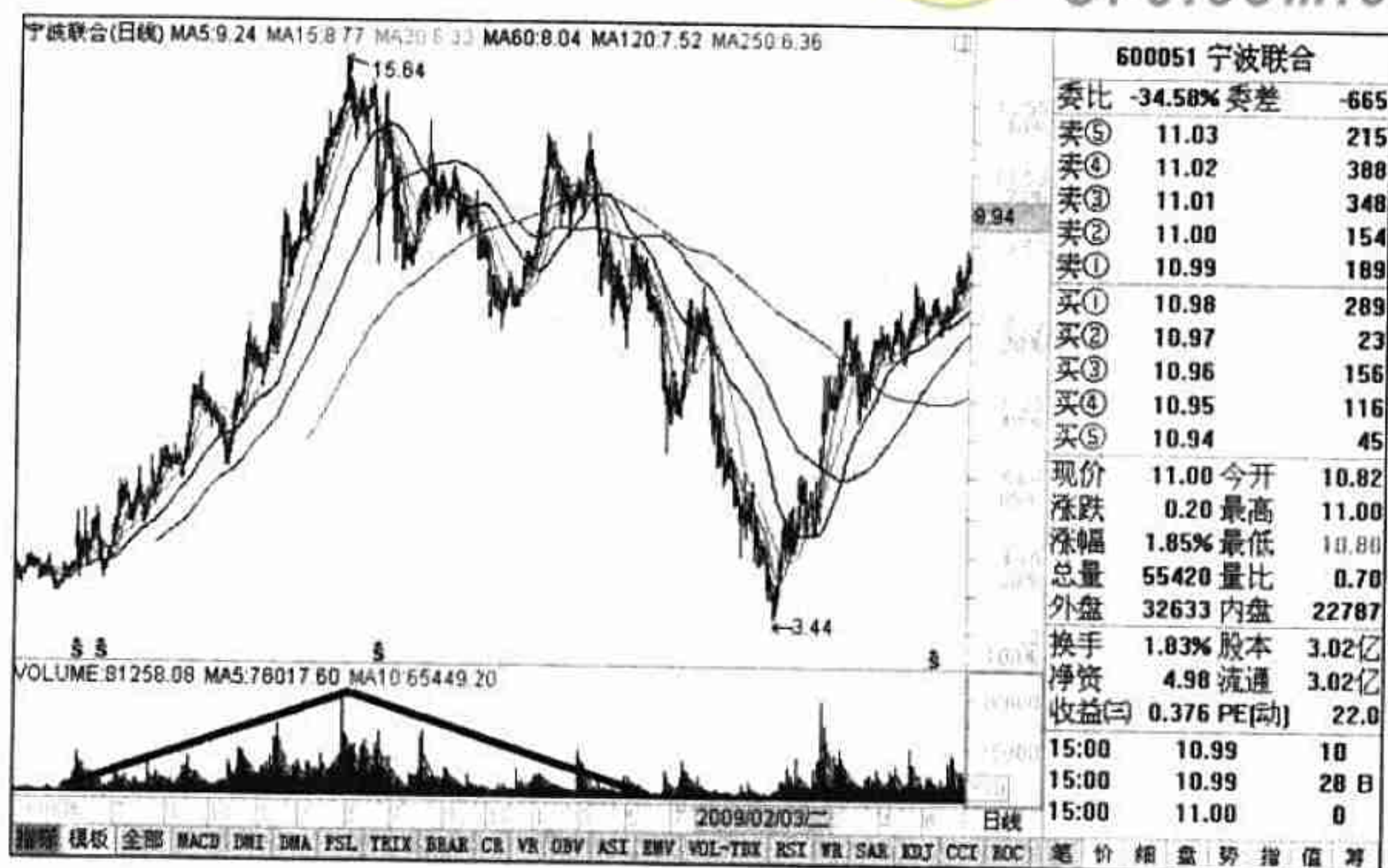
(2) 在股市运行过程中，有时会多次出现该图形，其判断的依据就是与股价对应。如果股价涨幅不大，那么基本可以判断为主力震仓洗盘。

(3) 当出现该图形后，如果股价继续上涨，那么此时就该关注成交量。如果成交量没有放大到超过前期的成交量，那么基本可以判断是主力在进行边拉升边出货的操作，此时就应该回避。

3.4 正圆弧

正圆弧图形的成交量结构，与正三角形有点相似，但是也有区别。其区别在于，正三角形图形通常有一条很高的成交量柱，该柱类似于三角形的高；但是正圆弧形



图形中，虽然有一个比较高的成交量柱，但是其两边还有与此成交量柱基本相同高度的成交量柱。另一个特点是，正三角形图形出现，通常表现一次完美的上涨到下跌；而正圆弧图形通常只是底部的特点。下面对正圆弧图形进行讲解。

3.4.1 走势成因

正圆弧图形的走势基本不具有顶部走势的特点。所以，只要知道这一点，当股民发现正圆弧走势时，就可以积极买入股票，等待拉升。该成交量的变化通常比较温和，而且多数出现在底部、拉高阶段、突破新高阶段，所以说正圆弧底是看涨图形。

股价在启动或拉升的时候，由于主力和买盘会在低点买入，那么股价就会上涨，此时成交量放大，股价也开始缓慢地上涨。但是，由于主力做盘的需要，开始会对股价进行打压，而打压又不是很凶悍，所以成交量出现逐步减小的图形，于是就形成了正圆弧形成交量，如图 3-10 所示。



图 3-10 正圆弧形成交量

3.4.2 投资心理

正圆弧成交量其实是一种投资心理比较稳健的表现。当股价出现上涨行情的时候，主力通过缓慢拉升，使股民知道该股有主力存在。于是，聪明的股民就开始跟风买入。但是，由于主力控制了相当大的筹码，所以并不担心股民的买入对其造成影响，于是成交量和股价出现温和上涨。

虽然该类股票主力控盘较高，而且上涨也很温和，但是毕竟主力也要赚钱，所以在上涨过程中进行洗盘是在所难免的。但是在洗盘过程中，主力不愿意通过筹码进行

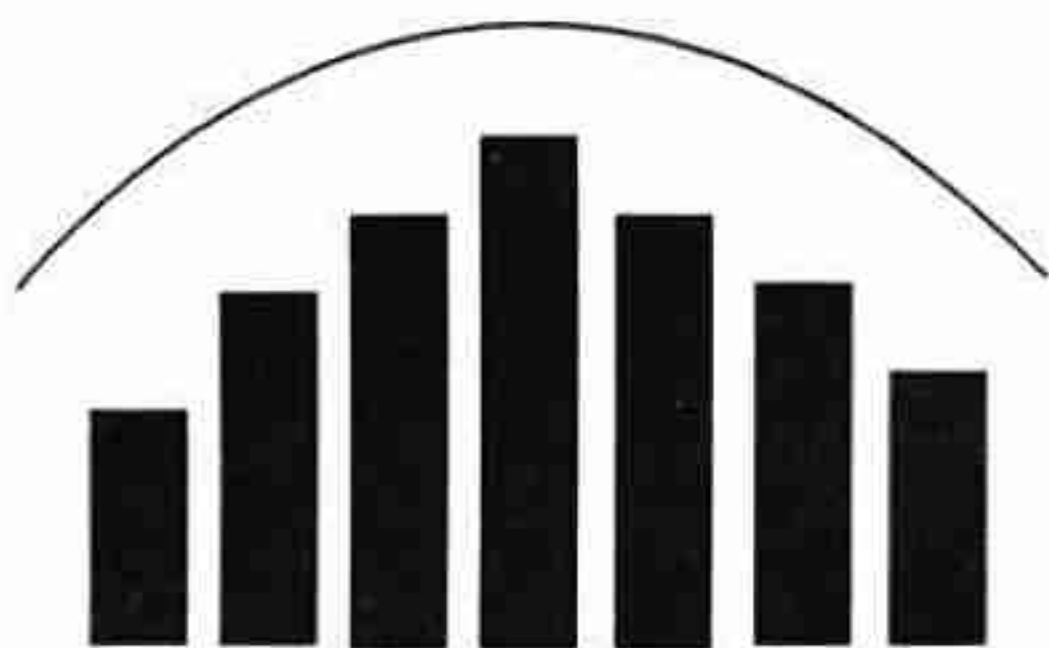
打压，而是选择让散户自由交易，在关键点位控盘的方法。所以成交量会出现萎缩，并且股价也会出现轻微的下跌。当整个洗盘过程结束后，主力就开始拉抬股价。

【提示】如果股民遇到该类走势的股票，只要耐心持有就可以了，不用过多理会股市的涨跌。

3.4.3 案例讲解

图 3-11 是柳钢股份（601003）的走势圖。该股所属公司是柳州钢铁股份有限公司，上市时间是 2007 年 2 月 27 日，其业务包括烧结、炼铁、炼钢及其副产品的销售，钢材轧制、加工及其副产品的销售；炼焦及其副产品的销售（含煤焦油、粗苯，安全生产许可证有效期至 2009 年 6 月 26 日）；本企业自产产品及相关技术的出口业务；本企业生产、科研所需的原辅材料、机械设备、仪器仪表、零配件及相关技术的进口业务；本企业进料加工和“三来一补”业务。



图 3-11 柳钢股份走势图

从走势图中可以看到，股价在经过前期的下跌后，出现了逐步企稳的迹象。并且在经过上涨后，股价有了明显的横盘整理迹象。在这个时候，成交量并没出现大

幅放大和大幅缩小，而是有规律地变化，呈现出明显的圆弧底；在完成横盘整理后，股价再度拔高，并且成交量也出现了快速放大的迹象。

在前面对股价底部出现正圆弧成交量图形的案例进行讲解后，下面再来看看在拉升过程中出现正圆弧形成交量图形的案例。图 3-12 是国际实业(000159)走势图，该股属于新疆国际实业股份有限公司，其上市时间是 2000 年 9 月 26 日。其业务包括五金产品及矿产品、化工产品（国家有专项规定的产品除外）、机电设备、轻工产品、纺织品、粮油食品、土畜产品、农副产品、工艺品、钢材及有色金属、建筑材料、现代办公用品、汽车、石油化工产品、棉花；麻黄碱及麻黄碱类产品的出口；房地产开发、销售、租赁；番茄种植、加工及番茄制品的销售；经营进出口业务（具体事项以商务部的批复为准）及边境贸易业务；煤炭、焦炭及煤化工制品、煤炭制品的生产与销售；焦炭出口业务；燃料油、重油、氧化剂和有机过氧化物的销售，燃料油、重油的进口业务。

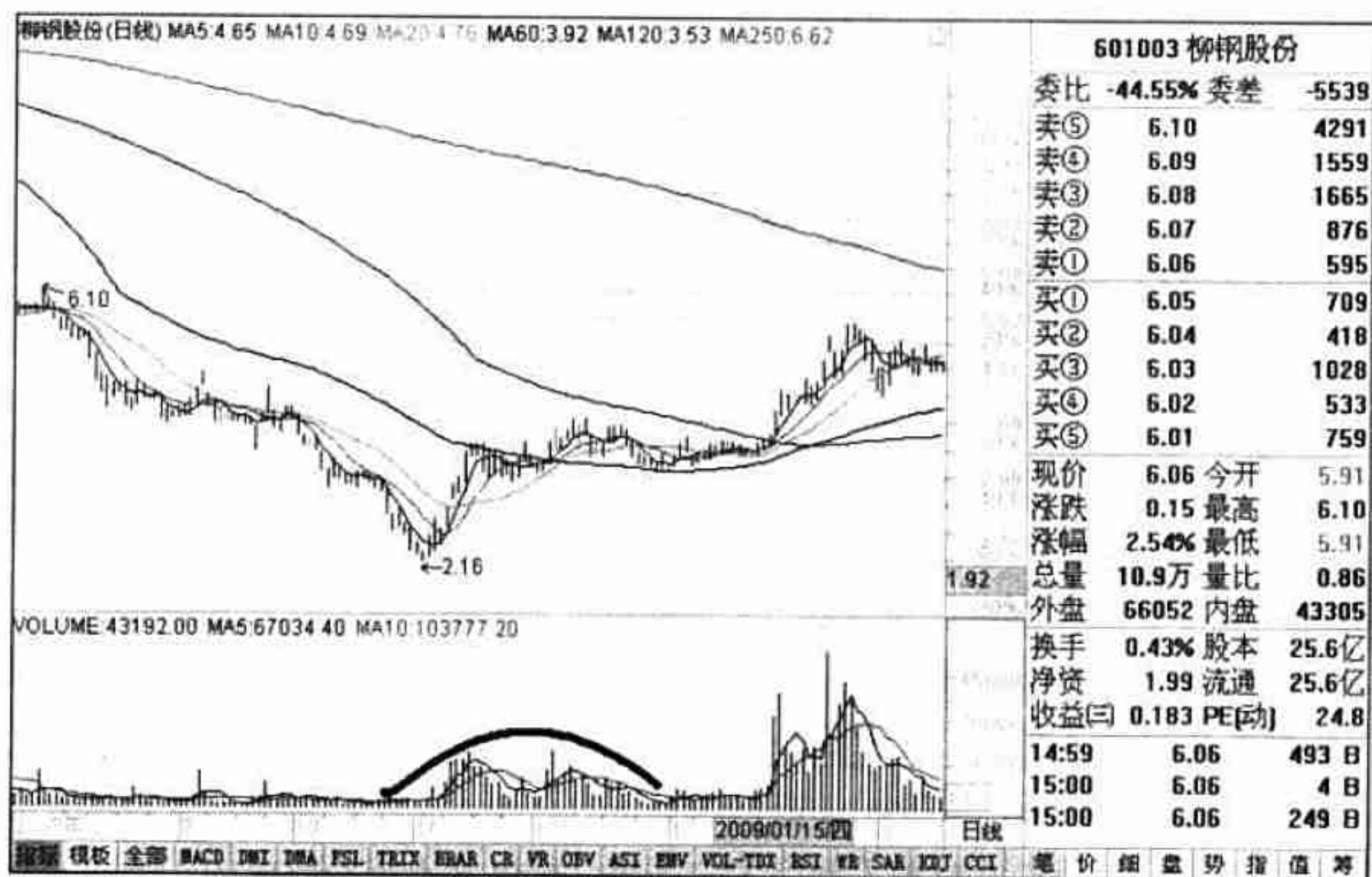
在走势图中可以看到，股价在经过连续上涨后，出现了横盘整理的迹象；并且成交量始终保持着一定的稳定度，没有过分放大也没有过分缩小，并在多次冲高回落，出现了正圆弧底的形态；最后股价启动，开始上涨，并创出新高。



图 3-12 国际实业走势图



3.4.4 操作要点

当股价出现该量价走势时，对于普通股民来说，其操作手法可以分为如下几点：

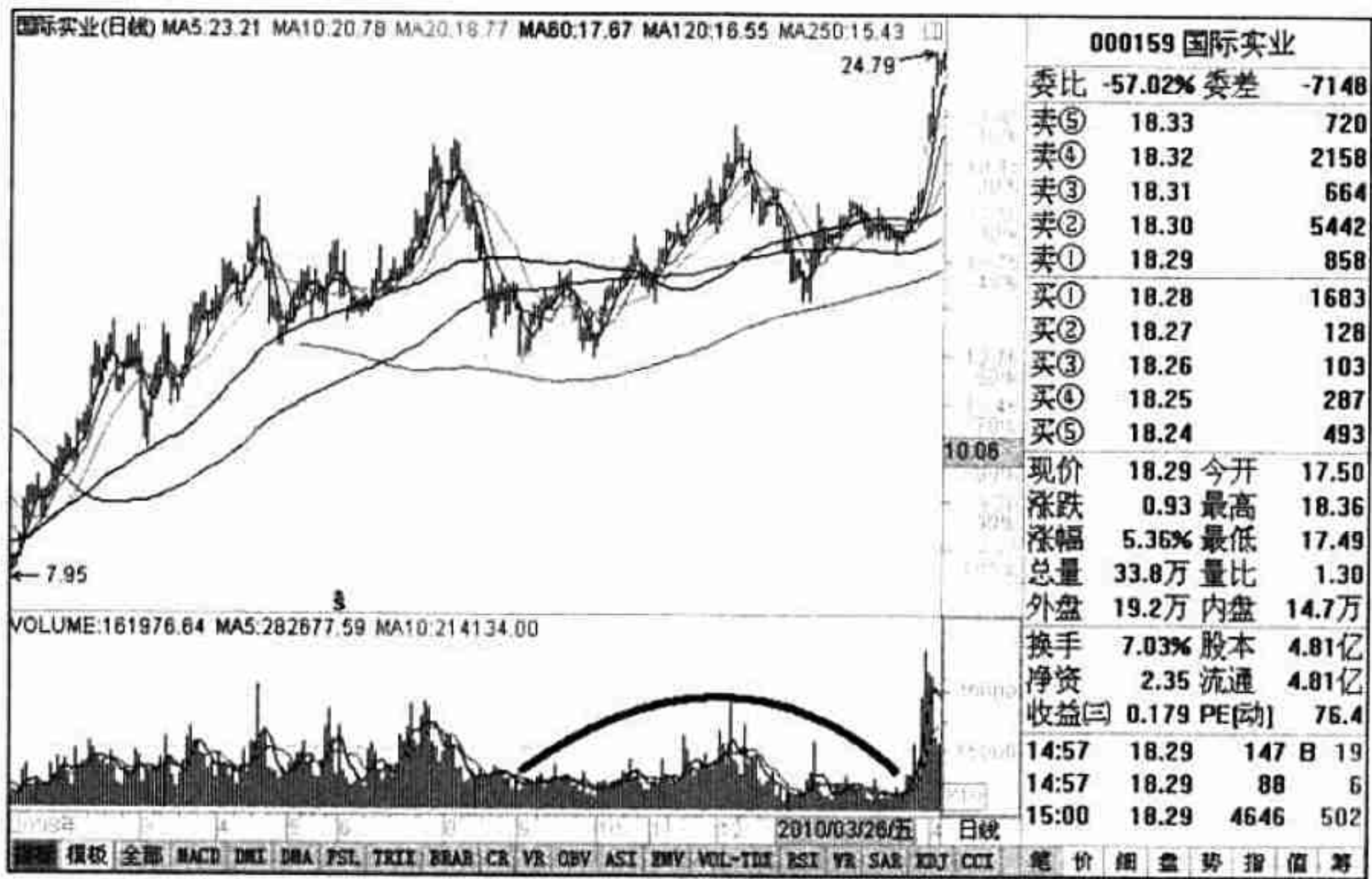
(1) 圆弧底是最为稳定的成交量走势图。当股价出现该走势后，就可以坚持买入。

(2) 当股价在关键位置出现圆弧底时，就该密切留意其动向，一旦有上涨的迹象就赶紧买入。

3.5 反圆弧

反圆弧成交量图形，其实是出现在一直上涨中途或底部的成交量图形。这类成交量图形很容易被技术分析不到位的股民看作主力撤退的信号，但是恰恰相反。原因很简单，由于成交量的下降，股价也跟着下跌。通常股价会下跌很大的幅度，这样就会导致恐惧的心理产生。

3.5.1 走势成因

反圆弧底成交量形态图形的特点是，成交量的变化是由大到小、缓慢萎缩的；然后再从小到大、逐步放大的。整个反圆底的形成过程相当地平缓，股价没有暴跌和暴涨的情况，使人感觉就像飞机缓慢着陆一样。图 3-13 就是圆弧底示意图。

【提示】由于成交量的缓慢萎缩，其股价也出现缓慢下跌的走势，所以很多人感觉股价的缓跌，就是由于主力出货导致的。其实大家可以想想，哪一次主力出货是被大家发现了的？所以，一定要看到明确的信号后才可以进行判断。

对于反圆弧底成交量的图形来说，当股价开始回升的时候，由于其下跌过程很长，而且跌势也很缓慢，所以当再次上涨的时候，其时间也比较长，而且涨势也同样缓慢。所以对于股民来说，如果你买入的股票出现了反圆弧底，那么就应耐心等待。如果实在不想等待，则可以在解套后卖出。因为圆弧底有时运行的时间相当长，大大超过了普通股民投资股票的意愿了。

【注意】有些书上将反圆弧底称为锅底图形，其含义都是相同的。



图 3-13 圆弧底示意图

3.5.2 投资心理

圆弧底其实是一种股民心理比较矛盾的形态，是小心操作的一种心理状态的写照。从主力控盘的角度来说，当股价进行了一次大幅拉升后，此时的人气相当地疯狂，那么股票中的跟风盘和短线获利盘就相当地多。

为了使股票在后期进行拉升时减少阻力，此时主力就会选择停顿休整，一方面对操盘计划进行检查，另一方面进行筹码的清洗。当主力还没将股价拉升到顶部时，其股票对主力来说是相当珍贵的，不会轻易进行砸盘式洗盘。最简单的方法就是股民完全自己去操作，只在盘中异动时进行打压或支撑。由于主力的放手，导致股价没有上涨的动力，股价自然下跌。

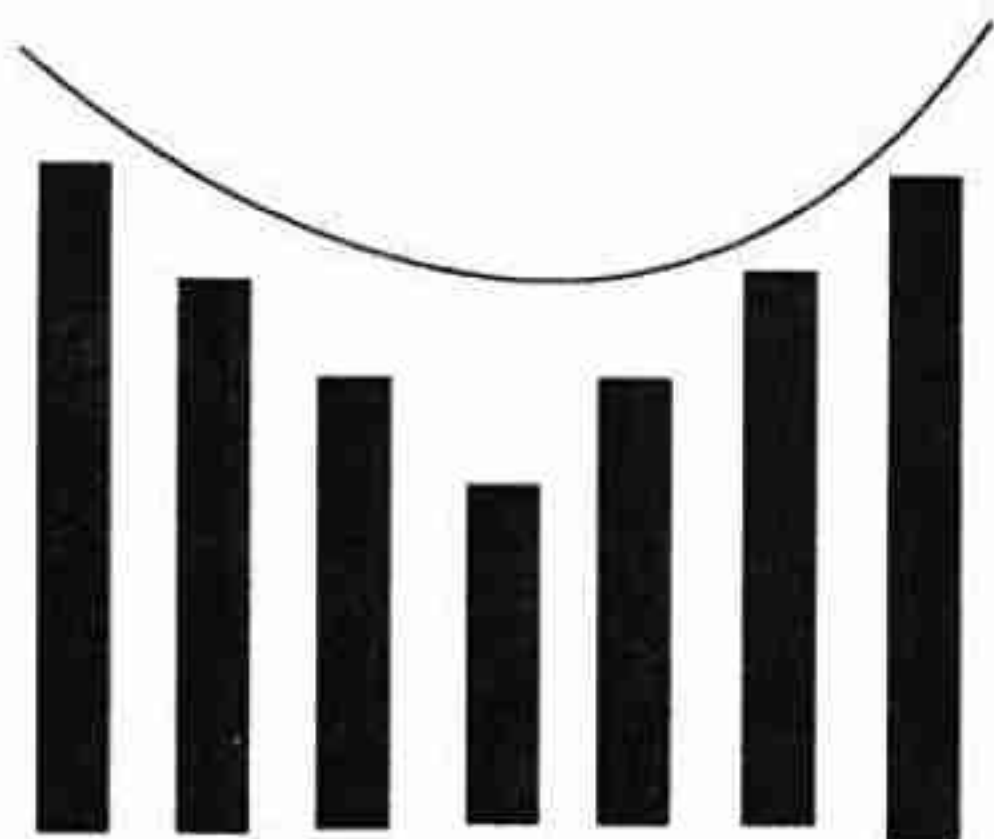
在下跌的过程中，散户手中的股票并不多，主力又不砸盘，所以成交量开始萎缩，股价也开始下跌。当各个方面条件成熟后，主力再开始缓慢拉高股票，将前期套牢的股票解放出来，也就是通常说的换筹。此时，由于买盘的涌入，成交量自然就变大了，股价也就上涨了。

对于市场来说，由于大家当时都比较看好股票的后市，所以心理比较平和，不会由于股价的涨跌改变持股的信心。所以不管股价是在下跌的时候，还是在上涨的时候，既没有过多杀跌盘的出现，也没有过多追风盘的出现。

当股价再次上涨后，由于持股心理比较稳定，主力也对筹码的锁定比较满意，股价就将开始出现一波大幅上涨。所以对于该成交量图形，股民应该积极地进行买入。

3.5.3 案例讲解

图 3-14 是泰山石油（000554）走势图。该股所属公司是中国石化山东泰山石油股份有限公司，上市时间是 1993 年 12 月 15 日，其业务包括石油制品、工业生产资料、百货、五金、交电、化工、建筑材料、煤炭、针纺织品、农副产品、公路汽车货、客运输、房地产开发、住宿饮食服务、油库设备制造安装、物业管理等。

从走势图中可以看到，该股在经过前期的上涨后，出现了回调，并且其成交量出现了反圆弧的形态。随着反圆弧成交量形态的完结，股价再次创出了新高。



图 3-14 泰山石油走势图

前一个案例是股票在上涨中途进行回调时，出现成交量反圆弧底的走势，下面再来看一个构建底部的股票，成交量形成反圆弧底的案例。

图 3-15 是武钢股份（600005）走势图。该股所属公司是武汉钢铁股份有限公司，上市时间是 1999 年 8 月 3 日，其业务包括冶金产品及副产品、钢铁延伸产品的制造；冶金产品的技术开发；该公司主要从事冷轧薄板(包括镀锌板、镀锡板、彩涂板)和冷轧硅钢片的生产和销售业务。

从该走势图可以看到，股价在底部出现了一次比较有力的反弹后，其股价随后

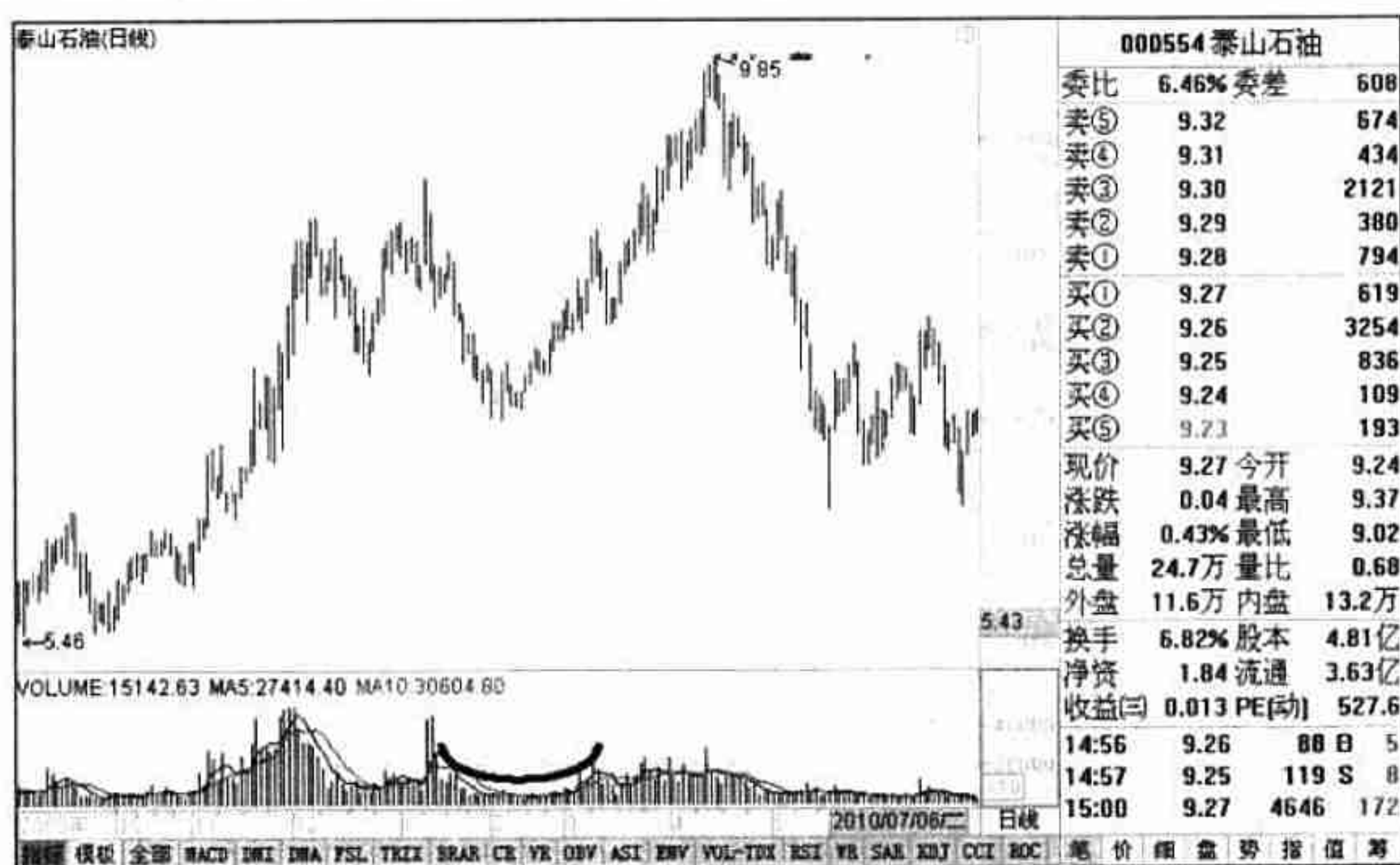
下跌。但是在下跌后，其股价基本在一个比较稳定的价格区间进行波动。其成交量呈现出反圆弧的特点，在完成了底部构建后，股价一路上涨，直奔 30 多元的高位。结果形成了一次罕见的大牛市行情。



图 3-15 武钢股份走势图

3.5.4 操作要点

当股价出现该量价走势时，对于普通股民来说，其操作手法可以分为如下几点：

- 该走势通常表示股价上涨，所以当出现该走势后，股民可以积极购买。
- 该走势的形成时间比较长，没有耐心的股民就不要购买具有该走势的股票了。
- 当股票以此成交量图形进行回调时，其股价跌幅比较深，所以股民要有心理准备。

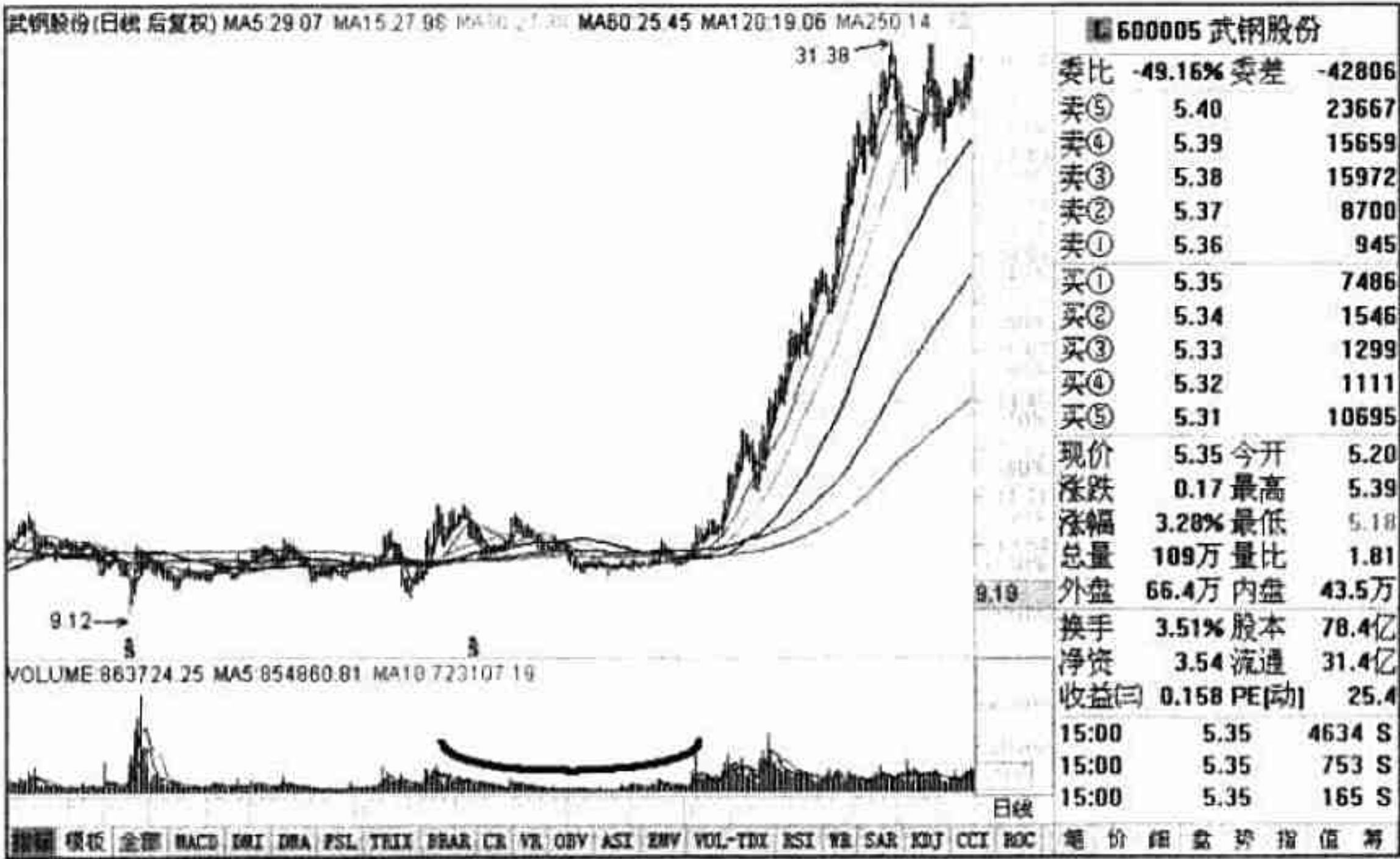
3.6 长方形

在股市中，有一种成交量图形是最让股民感到难以操作的，这就是长方形图形。在这种图形中，其成交量表现得相当特殊，就是每天的成交量都基本相同，而且股

价也没什么剧烈变化，并且呈现出水平方向的盘整走势。对于该类比较特殊的成交量走势图形，本节将进行详细讲解。

3.6.1 走势成因

长方形成交量走势，其实就是在一段时间每根成交量柱都几乎相等，整齐地排列在一起。其实这种走势是由于股民对股市后期的运行方向不知所措而形成的。在某个区间，大家反复交易，等待股市的方向选择。

在等待的过程中，这些交易其实形成了力量的积蓄，不管是买方还是卖方，都进行了大幅的变更。当股市出现了方向性选择后，这股力量将突然爆发，按照股市选择的方向快速地发展。另外当股价处于底部时，通常这样的成交量图形表示主力有机会建仓，不希望散户跟风。于是，主力希望将股价控制在很小的波动范围内，让股民无利可图，自动退出。图 3-16 就是长方形成交量图形。

【提示】长方形成交量图形，通常都代表股市后期将继续上涨。



图 3-16 长方形成交量图形

3.6.2 投资心理

当市场运行到一个低位或相对高位时，股民和主力此时就会显得比较犹豫。对于主力来说，如果向上拉升，又没有太多的理由；如果想打压，股票的后期又比较好，主力不愿意卖出股票。对于股民来说，同样面临两难选择。如果买入，股价涨跌都不大，获利或补仓都不是很好的办法；如果不买，股价有时又有所上涨，而且

又对后市看好。

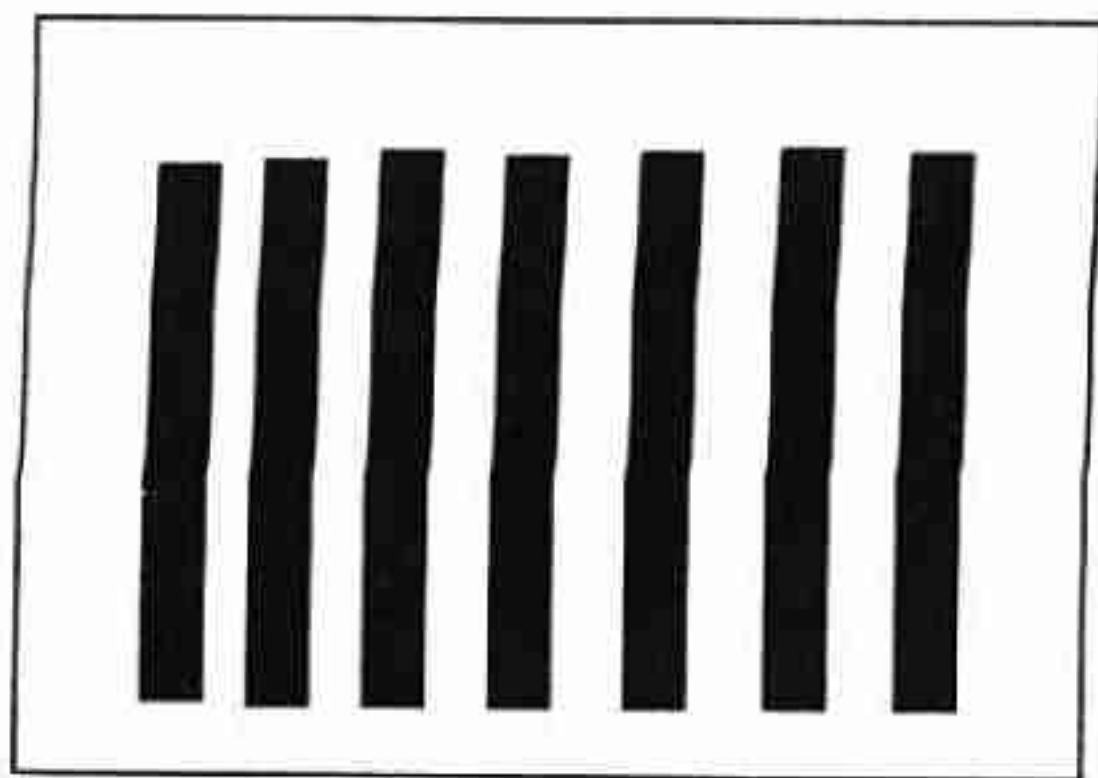
于是，主力和散户都在该区间犹豫。交易过程出现了胶着状态，买入和卖出都很频繁，股价始终不涨也不跌，于是市场陷入一个迷茫期。此时，不管主力还是散户，都在等待一个明确的信号，所以成交量就出现了趋于一致的表现。这就是长方形形成的原因。

图 3-17 是上证指数在出现成交量长方形图形后大幅上涨，所以长方形成成交量是力量一直在集聚。



图 3-17 上证指数（一）

3.6.3 案例讲解

图 3-18 是八一钢铁（600581）走势图。该股所属公司是新疆八一钢铁股份有限公司，上市日期是 2002 年 8 月 16 日，其业务包括钢铁冶炼、轧制、加工；黑色金属材料、冶金炉料、冶金设备及其他冶金产品(专营产品及国家有专项审批规定的除外)、建筑材料的销售；与机械加工、金属制品及钢铁冶炼、轧制、加工业相关的技术咨询与服务；计算机信息、网络工程；与经营本企业生产所需的原辅材料、仪器仪表、机械设备、零配件及技术的进口业务。

从图中可以看到，股价在经过了前期上涨后，进行了一段时间的横盘。在横盘时，股价波动并不大，且成直线走势。此时的成交量也比较稳定，并没有大起大落，而是呈现出基本相同的状态，即长方形图形。在经过了这段时间的整理后，股价随后上涨。

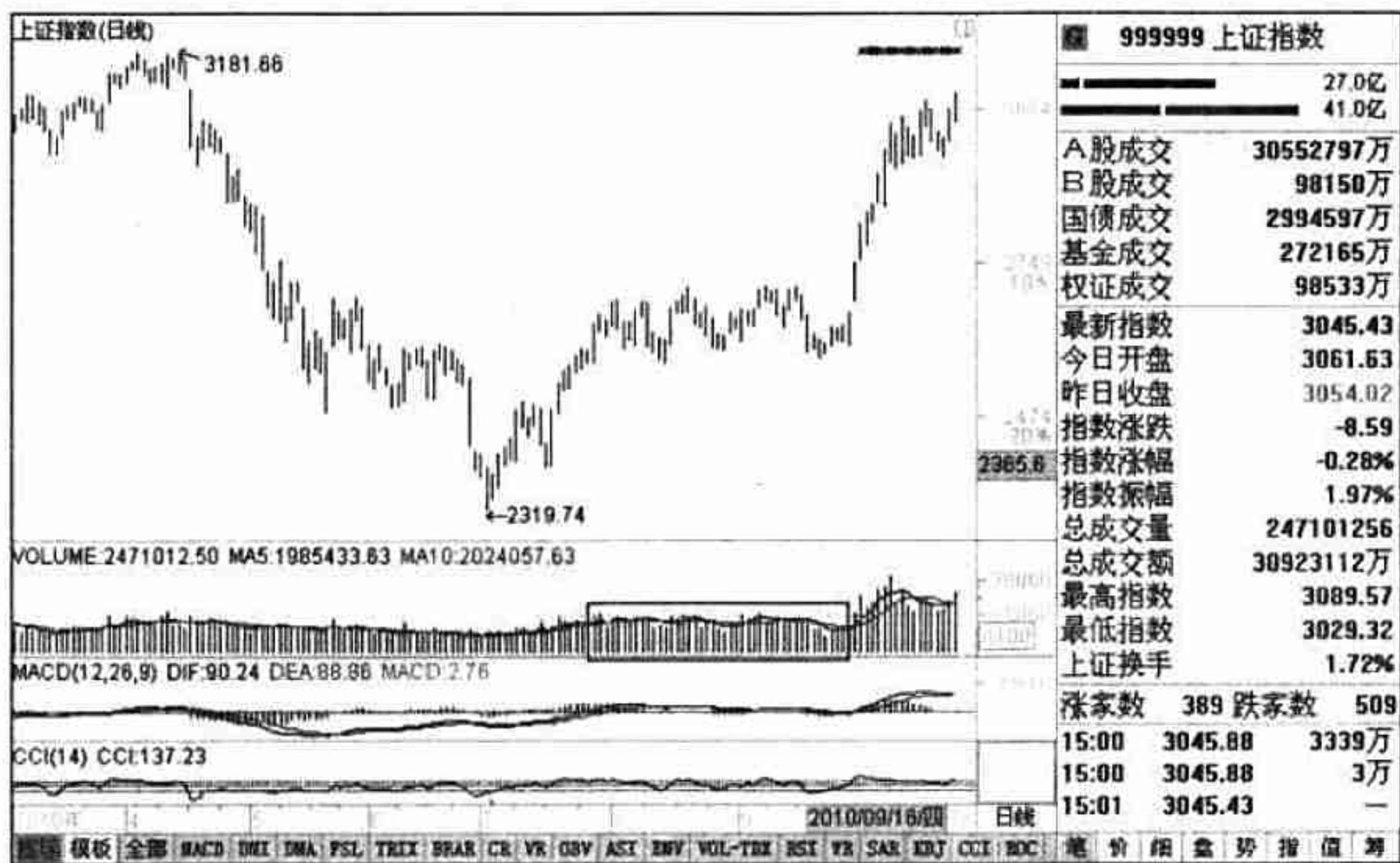

图 3-18 八一钢铁走势图

3.6.4 操作要点

- 当股价出现该量价走势时，对于普通股民来说，其操作手法可以分为如下几点：
- (1) 成交量长方形图形如果出现在股价底部，就坚决买入，这是主力建仓信号。
 - (2) 当成交量长方形图形出现在上涨途中时，可以观察一下再买入，免得失去耐心。
 - (3) 长方形成交量图通常不会在顶部出现，这是各位股民要牢记的一点。

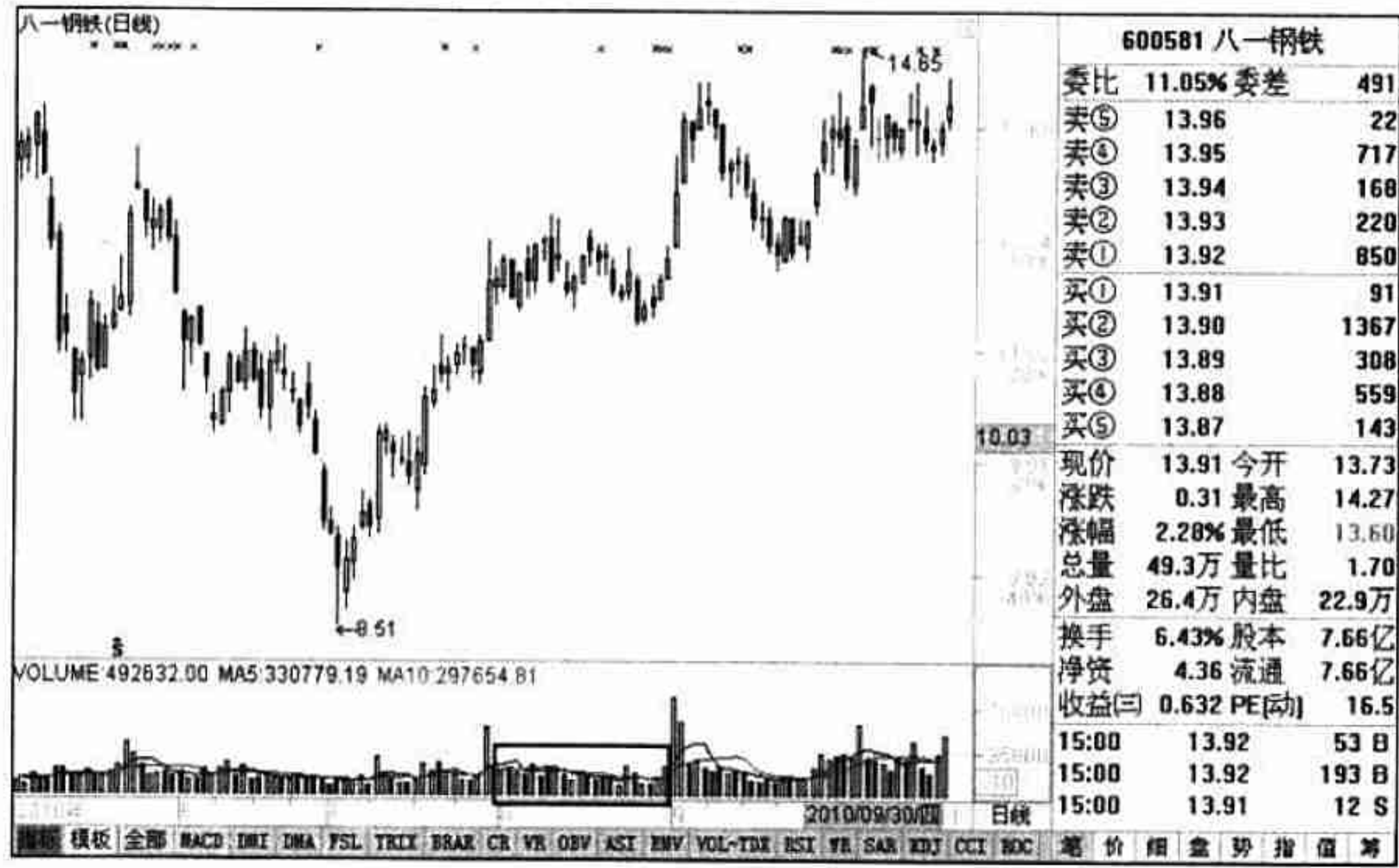

量与股价的经典表现

在股市中，股价的涨跌与成交量的大小有着密切的关系。了解这些内在联系后，对股民炒股会大有裨益。笔者经过多年的反复研究与经验积累，总结出四个比较经典的量价关系，这四个量价关系对股票的后期运行起着关键性的作用。本章将对这四个经典的量价关系进行讲解。

4.1 早盘地量涨停

股民最喜欢的就是股票涨停，所以这里将从这个经典的量价关系——早盘地量涨停开始进行讲解。在股市开始后，随着股价的上涨，成交量会逐步放大，并且在股价冲击涨停时会放出更大的成交量。但是早盘地量涨停却刚好相反，在开盘时股价高开，而且快速封住涨停板，随后成交量变得相当小，这就是早盘地量涨停。

4.1.1 走势成因

股票在开盘时出现涨停，相信所有购买了该股票的股民都会感到激动，因为自己的资金在一夜之间就上涨了10%。当然在激动的同时，股民还应该了解这是什么原因造成的。这样，才可以对自己这只股票作出卖出或继续持股的判断。图4-1是五粮液分时走势图，在开盘时股票就被封在涨停板，并且成交量也很小。

某些股票在收盘后，会突然出现重大利好消息，随后股价会在第二天早上开盘时被主力资金大幅拉高开盘。在利好消息的刺激下，股价继续上涨，并且会有更多



的买盘出现，股价持续走高，直到最后封在涨停板。



图 4-1 五粮液分时走势图

由于股票在很短的时间被封在涨停板上，市场对这只股票的热情被点燃，认为该股还有上涨的空间，于是在涨停板上封单的数量就会不断变大。由于持有该股的股民或机构也同样看好股票的后期走势，所以当股价在封到涨停板后，都不愿在此时卖出自己的股票。只有一些前期低价买入的短线资金为了获取短期利益进行了卖出，从而导致成交量很小。

早盘地量涨停时，除了有利好消息刺激外，还有一种情况，就是庄家进行了拉升。庄家在低位建仓后，已经对股票高度控盘。在完成洗盘后，大量的股票都被庄家持有。此时庄家的目的是为了快速拉高股价，使股民不能买到便宜的股票。庄家通常也会这样做。当然，由于庄家已握有大量的股票，所以股民在看到股票涨停时，即使有卖出也只是很少量的，庄家完全有能力将其全部吸纳。同时，还有部分股民会感觉股票还有上涨的空间，而不会卖出。这样，就形成了早盘地量涨停的情况。

4.1.2 市场含义

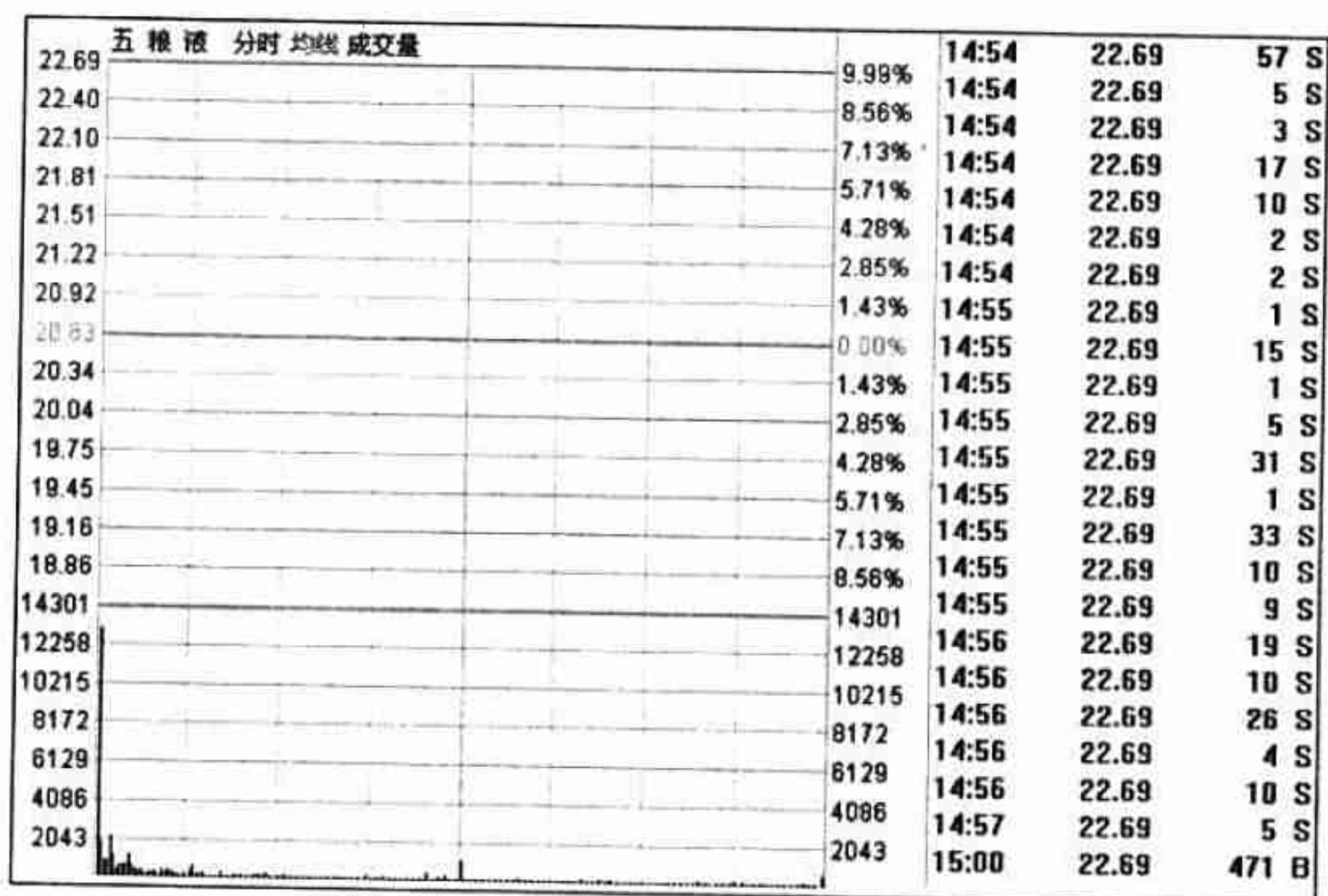
不管是利好消息的刺激，还是庄家为拉升股价而进行的涨停，当股票出现该量

价走势时，就表明该股后期还有上涨空间。此股被场外资金高度关注，即使短期下跌也只是正常回调而已。而且在第二天还会出现股价高开高走，但是成交量却比涨停前的成交量小的情况，最终形成缩量上涨的理想走势。

其实在股票涨停的当天，庄家除了拉高股票价格外，同时也是为了探测其上方的卖盘压力。所以在股价封涨停板的前后两三分钟内，会出现相当大的卖单和买单。这是主力机构为了消化另一个或多个主力的抛单，不得不就行买入，目的是告诉对方，我是有实力将股票封到涨停板，甚至能够在后期将把股票拉到更高的价格，从盘面告诉对方不用急于卖出。另一方面，在股价接近涨停时，一些股民或大户怕股票不能涨停，而急于套利，于是在快涨停和涨停后就立刻卖出自己的股票。

【提示】早盘地量上涨一定不能出现在股价的顶部，也就是说应该在股价开始上涨和上涨中途才能认为是有效的，否则很可能变成主力冲击涨停，然后快速打开涨停进行出货的情况。

图 4-2 是长江电力分时走势图，该股早盘快速冲击涨停，然后打开涨停进行出货。



图 4-2 长江电力分时走势图

图 4-3 是该股后几天的 K 线走势，其走势印证了当天是为了出货而将股价拉到了涨停的操作手法。图中黑框即为当天的 K 线。

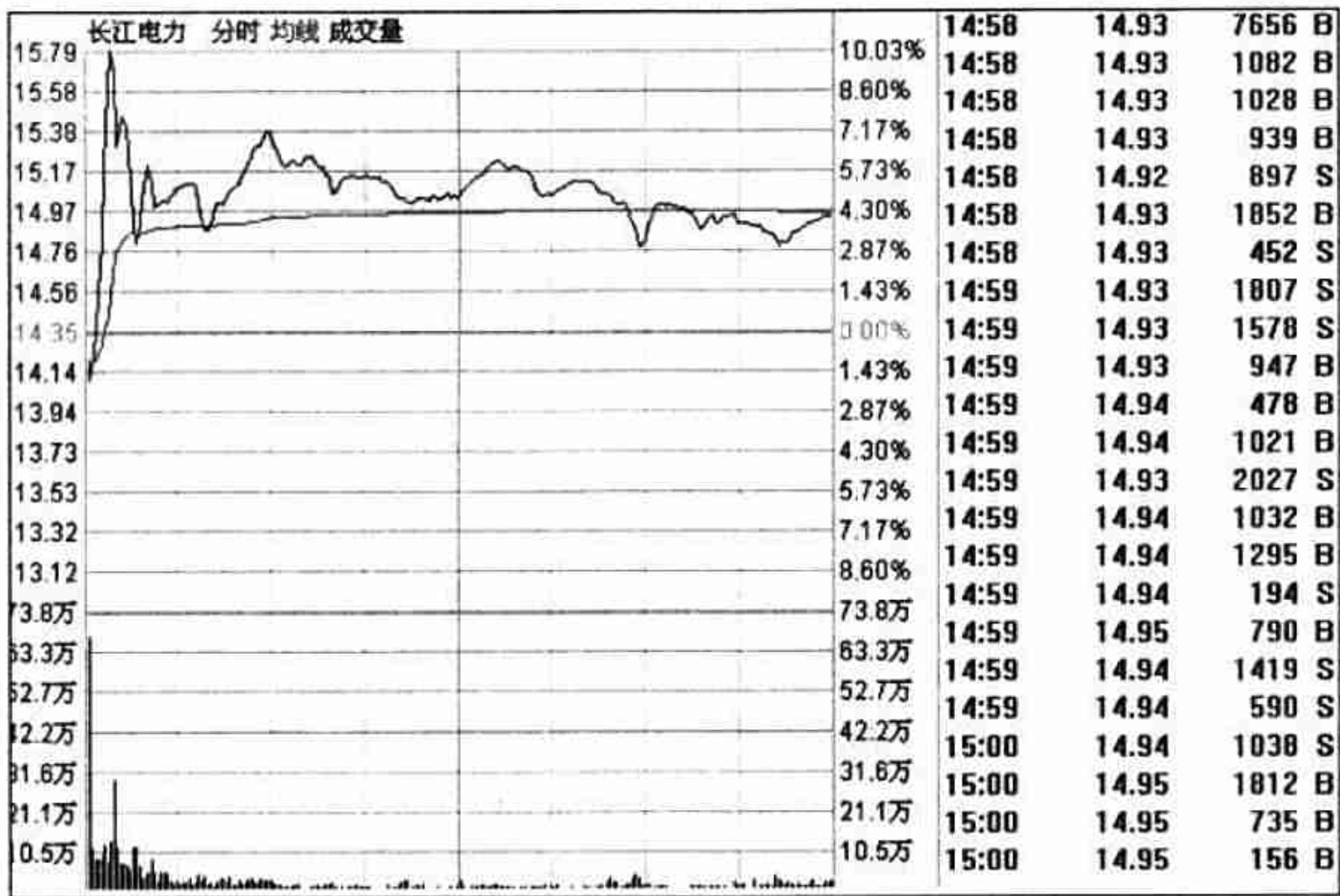

图 4-3 长江电力走势图

4.1.3 案例讲解

在完成上面基础性的知识学习后，为了将知识与实践相结合，本节将用两个案例进行具体的分析，以便股民在掌握早盘地量涨停这种量价关系的同时，更为深入地了解相关技术和股票基本面的分析方法。

1. 紫金矿业

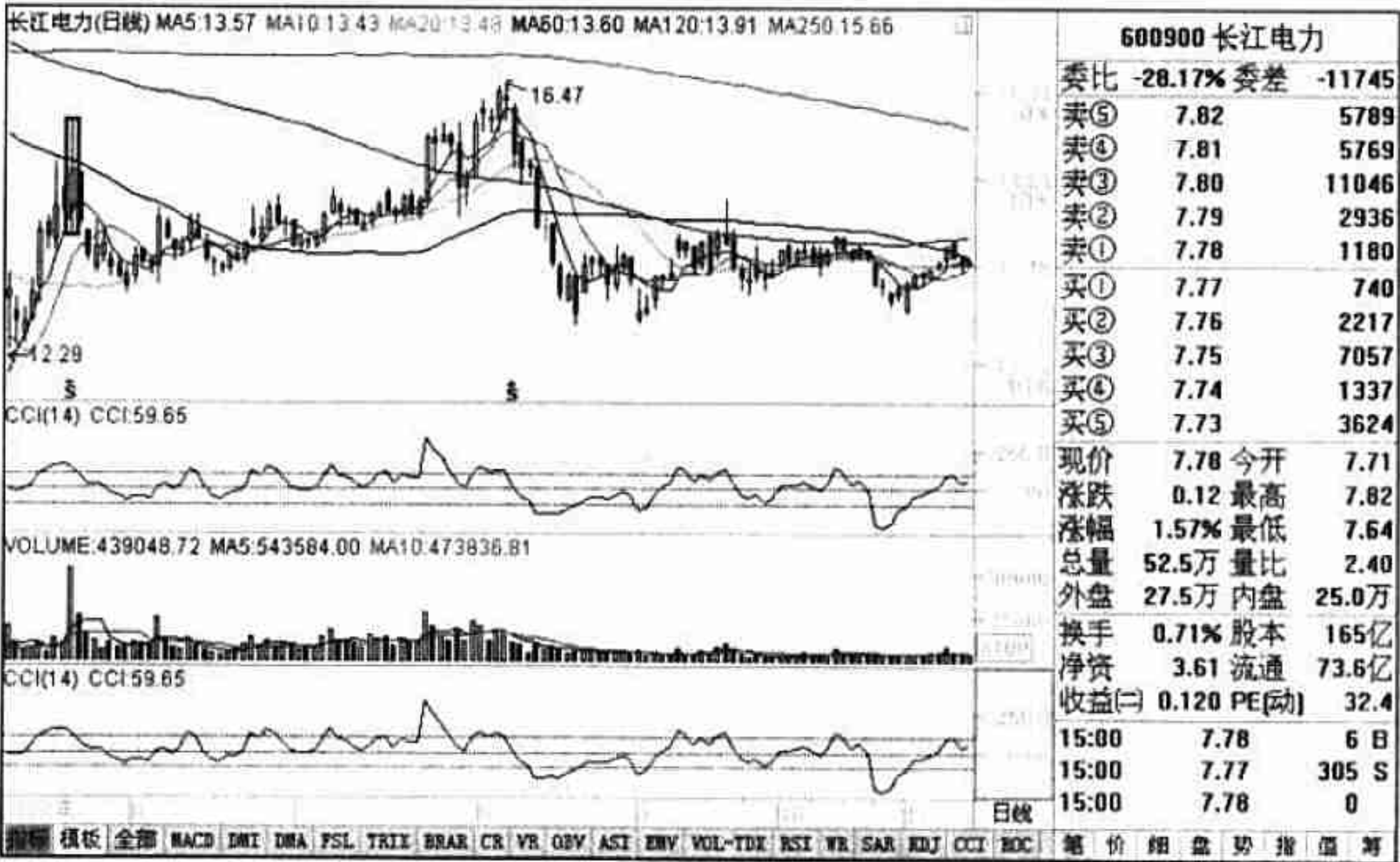
图 4-4 是紫金矿业（601899）的走势图中。该股是 2008 年 4 月 25 日上市的一只股票，公司业务主要是以黄金为主导产业的矿产资源的勘探、采矿、选矿、冶炼及矿产品销售。从图中可以看到，该股是在跳高 5%左右的位置开盘，随后快速上涨。在上涨中途出现了一次很小的回调，然后就直接被拉高到涨停价，并封住涨停板直到收盘。

在图中可以看到，在下方的成交量区域中，除了在开盘时出现了很大的成交量外，随后成交量逐步减少，并在涨停后成交量出现地量，代表成交量的竖线几乎变成了点。

由此可见，股价涨停之后，成交量快速减小。这说明盘中卖单相当少，投资者很冷静，虽然股价上涨，但是并不急于兑现利润，表明大家对股票的后市看好，认

为还有上涨的空间。



图 4-4 紫金矿业分时走势图

对于该股来说，其量价关系配合得相当好，这一点可以从 K 线图中看到。在图中可以看到，该股在经过前期的下跌后，出现了上涨。并且其封涨停的时间也是在长期横盘的最后一天，其技术上的含义就是突破横盘平台，打开上涨空间。

同时，从该 K 线的成交量区间可以看到，股价反弹后进行了长时间的横盘，而且成交量基本保持稳定，这说明有主力机构在该横盘位置进行建仓。当天的涨停就是主力拉升突破建仓区间的典型案例。图 4-5 是该股 K 线走势图，黑色方框是横盘建仓区间，椭圆中的 K 线就是涨停时的 K 线。

前面从技术上分析了紫金矿业的涨停原因，下面再来看看其背后的利好。在前面介绍中大家已经知道了，该股所在公司拥有金矿。而金矿的产品是黄金，那么公司的盈利就来源于黄金销售。对于当前，即 2010 年 10 月来说，国际黄金期货的价格已经创出了历史新高。在这样的背景下，该股会被大量的主力盯上，所以不涨也难。

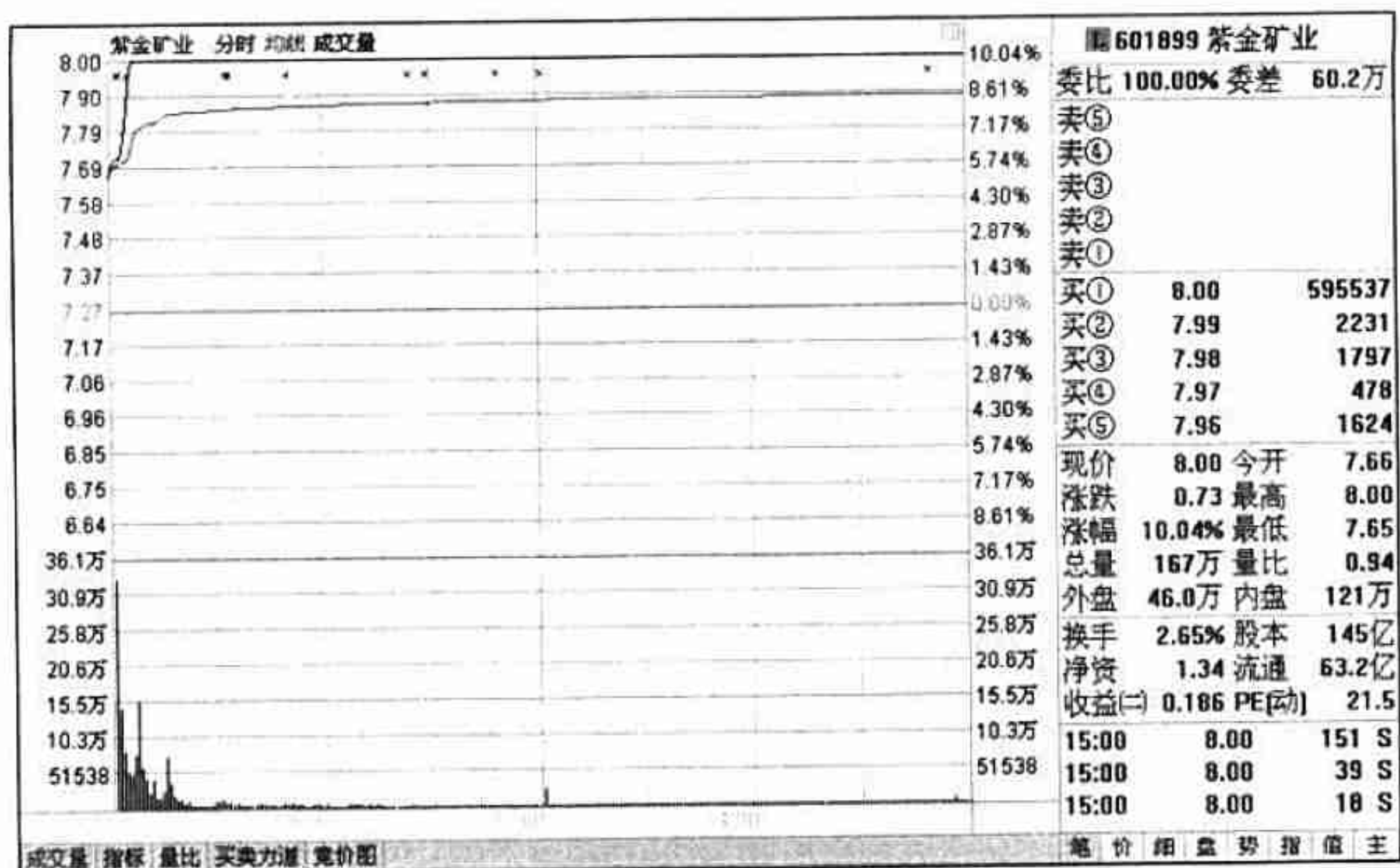
图 4-6 是国际黄金期货的走势——周 K 线图，时间是从 1994 年 11 月 11 日到 2010 年 10 月 10 日。在图中可以看到，黄金期货的价格目前上涨到了 1364.5 美元/盎司，从而可以推断出，黄金企业将获得比较丰厚的回报。有这样的利好刺激，再加上前期机构的建仓，所以紫金矿业不涨停都难了。



图 4-5 紫金矿业走势图



图 4-6 国际黄金期货走势周 K 线图

2. 老白干酒

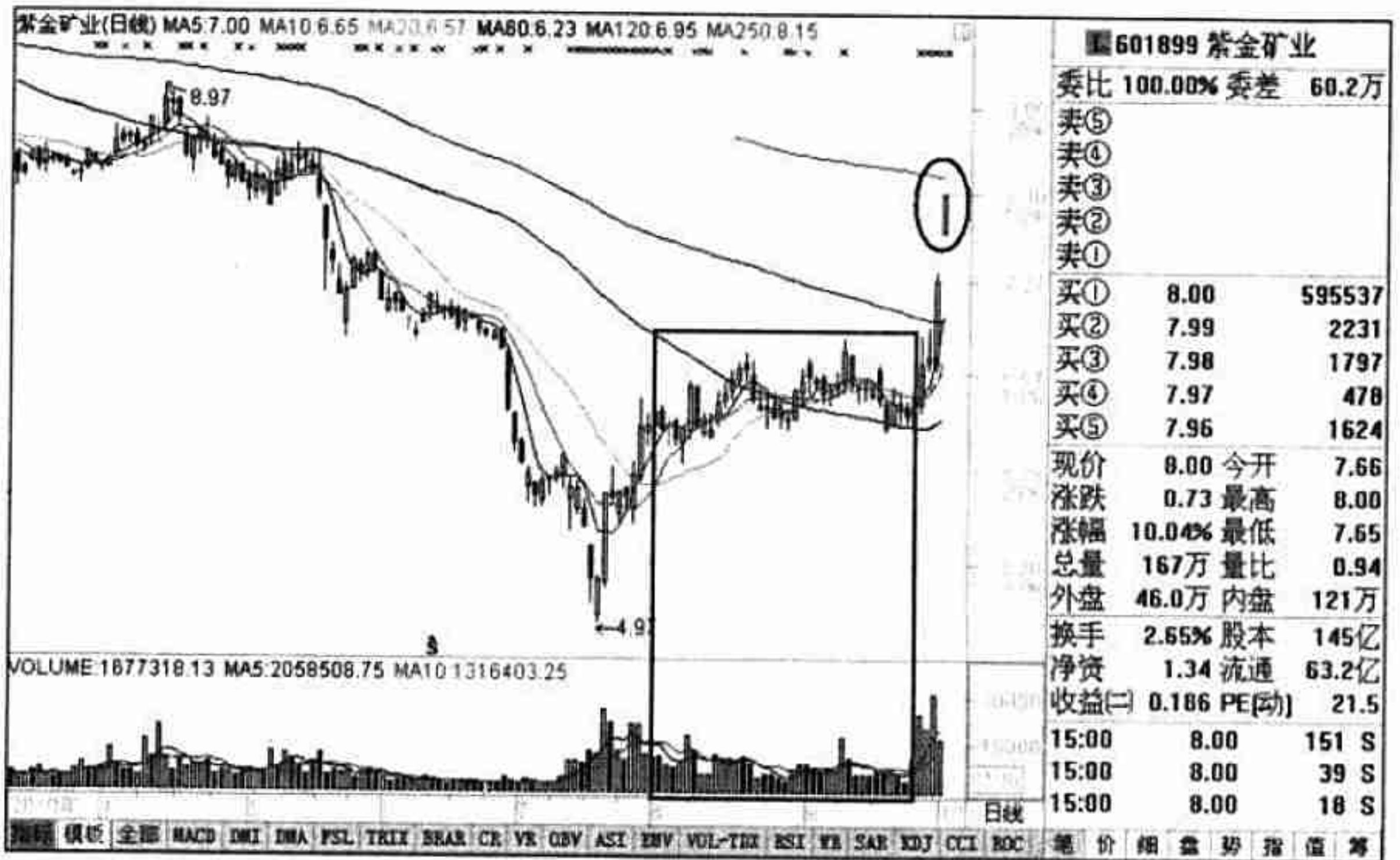
图 4-7 是老白干酒（600559）的走势图。该股是在 2002 年 10 月 29 日上市的，从事白酒的生产、销售，商品猪及种猪的饲养及销售，以及饲料的生产与销售。其主要业务是白酒，其白酒生产中的剩余残渣用于食料生产。

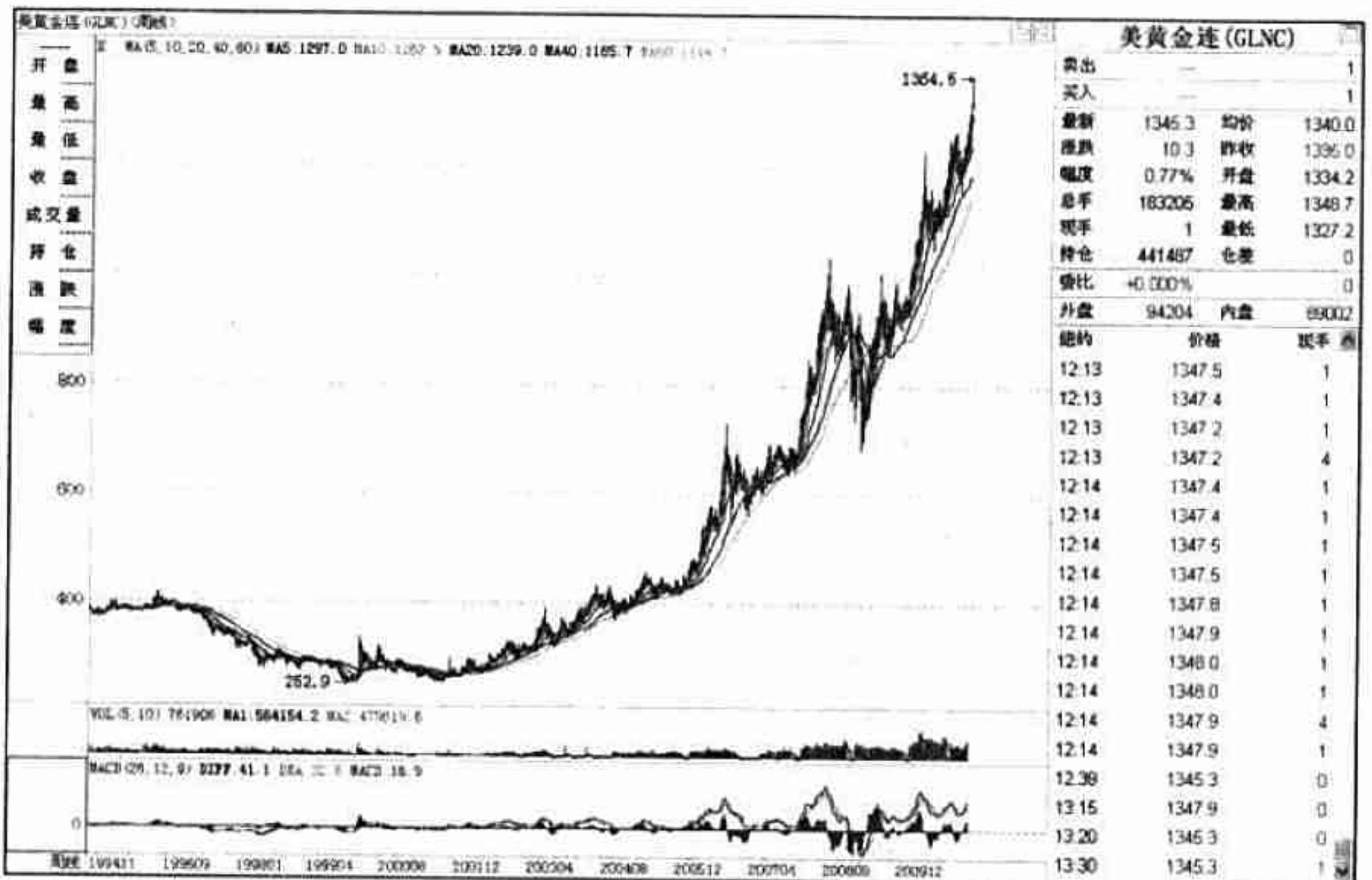

图 4-7 老白干酒分时走势图

从图中可以看到，在开盘后，该股被大单快速拉高到 7%附近；进行了短时的歇息后，再被大单直接拉到涨停，最后封在涨停板直到收盘。在图中可以看到，在下方的成交量区域中，股价被封在涨停板后，其成交量快速减少，代表成交量的竖线几乎变成了点。

查看成交量表（见图 4-8）可以发现，主力在将其拉升涨停时，其态度很坚决，一次 800 手的大单即将股价从 43.14 元直接拉到涨停 43.24 元，随后便是大单封住了涨停板。在这个拉升过程中，可以在成交量表中看到只有一次 505 手的卖单，随后就是小卖单。

因此可以说，该股是被主力完全控制了股票。这一点可以从其 K 线走势图看出，如图 4-9 所示。从图中可以看到，股价在第一次上涨后，股价在一个比较小的区间进行横盘。但是成交量基本维持不变，表明主力在该区间进行了加仓，其控盘力量得到了加强，所以随后的涨停就是主力进行新一次拉升的开始。

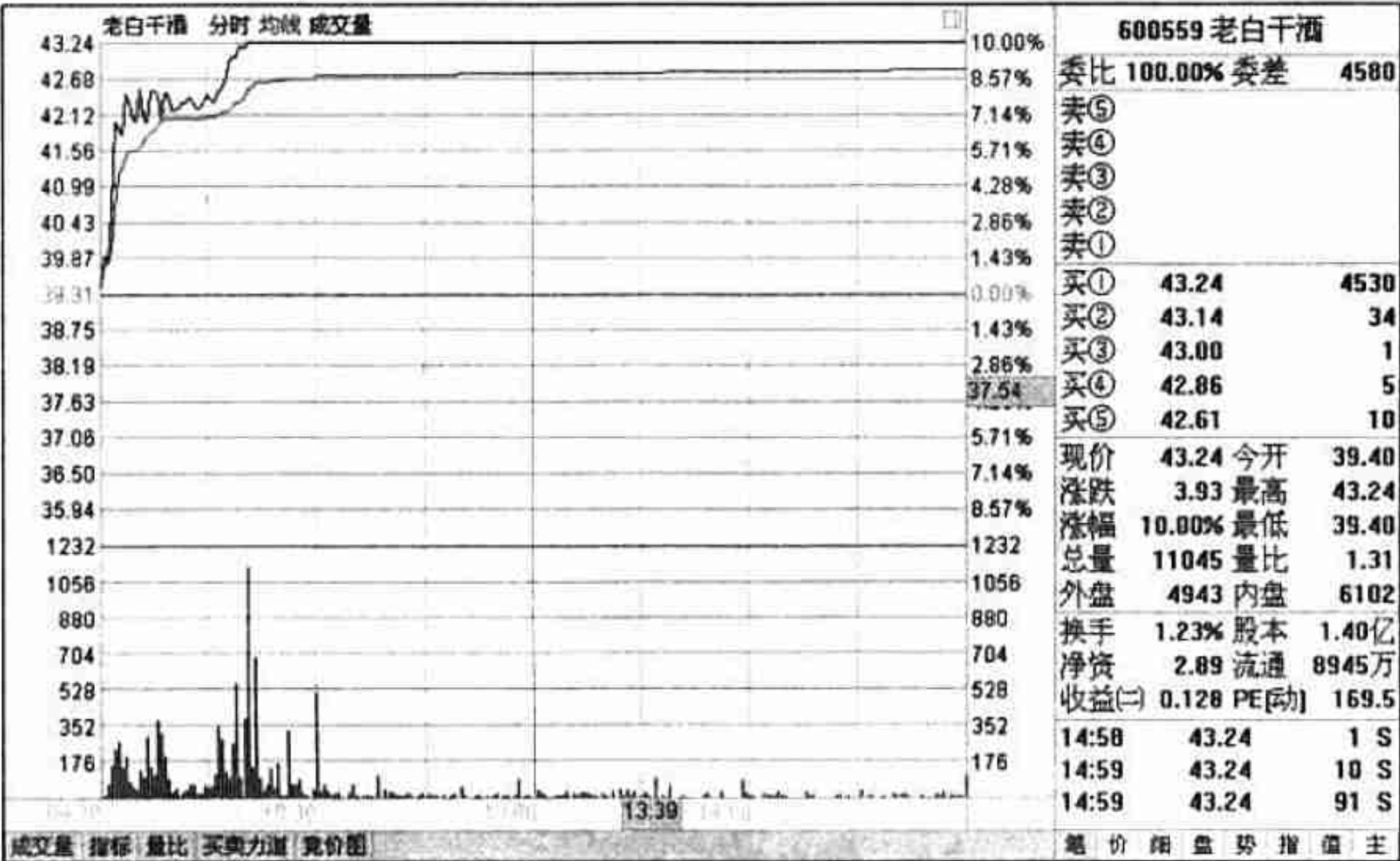

600559 老白干酒 分时成交明细						Up/PageUp: 上翻 Down/PageDown: 下翻		
时间	价格	现量	时间	价格	现量	时间	价格	现量
10:09	43.16	2 S	10:11	43.24	63 S	10:15	43.24	6 S
10:09	43.16	10 S	10:11	43.24	13 S	10:15	43.24	20 S
10:09	43.22	150 B	10:11	43.24	15 S	10:15	43.24	3 S
10:09	43.16	4 S	10:11	43.24	5 S	10:15	43.24	11 S
10:09	43.15	2 B	10:11	43.24	20 S	10:15	43.24	10 S
10:09	43.14	67 S	10:12	43.24	505 S	10:15	43.24	3 S
10:10	43.24	868 B	10:12	43.24	7 S	10:16	43.24	112 S
10:10	43.24	2 S	10:12	43.24	18 S	10:16	43.24	1 S
10:10	43.24	60 S	10:12	43.24	89 S	10:16	43.24	1 S
10:10	43.24	15 S	10:12	43.24	4 S	10:16	43.24	21 S
10:10	43.24	37 S	10:12	43.24	5 S	10:17	43.24	2 S
10:10	43.24	44 S	10:12	43.24	12 S	10:17	43.24	4 S
10:10	43.24	8 S	10:12	43.24	41 S	10:17	43.24	36 S
10:10	43.24	5 S	10:13	43.24	57 S	10:17	43.24	1 S
10:10	43.24	1 S	10:13	43.24	37 S	10:18	43.24	1 S
10:10	43.24	45 S	10:14	43.24	4 S	10:18	43.24	160 S
10:10	43.24	20 S	10:14	43.24	1 S	10:18	43.24	5 S
10:10	43.24	21 S	10:14	43.24	1 S	10:19	43.24	1 S
10:11	43.24	18 S	10:14	43.24	10 S	10:20	43.24	5 S
10:11	43.24	3 S	10:14	43.24	5 S	10:20	43.24	1 S
10:11	43.24	5 S	10:14	43.24	2 S	10:21	43.24	51 S

图 4-8 成交量表



图 4-9 老白干酒走势图

【提示】上面讲的 800 手和 505 手只是针对该股而言是大单，对于其他股票而言

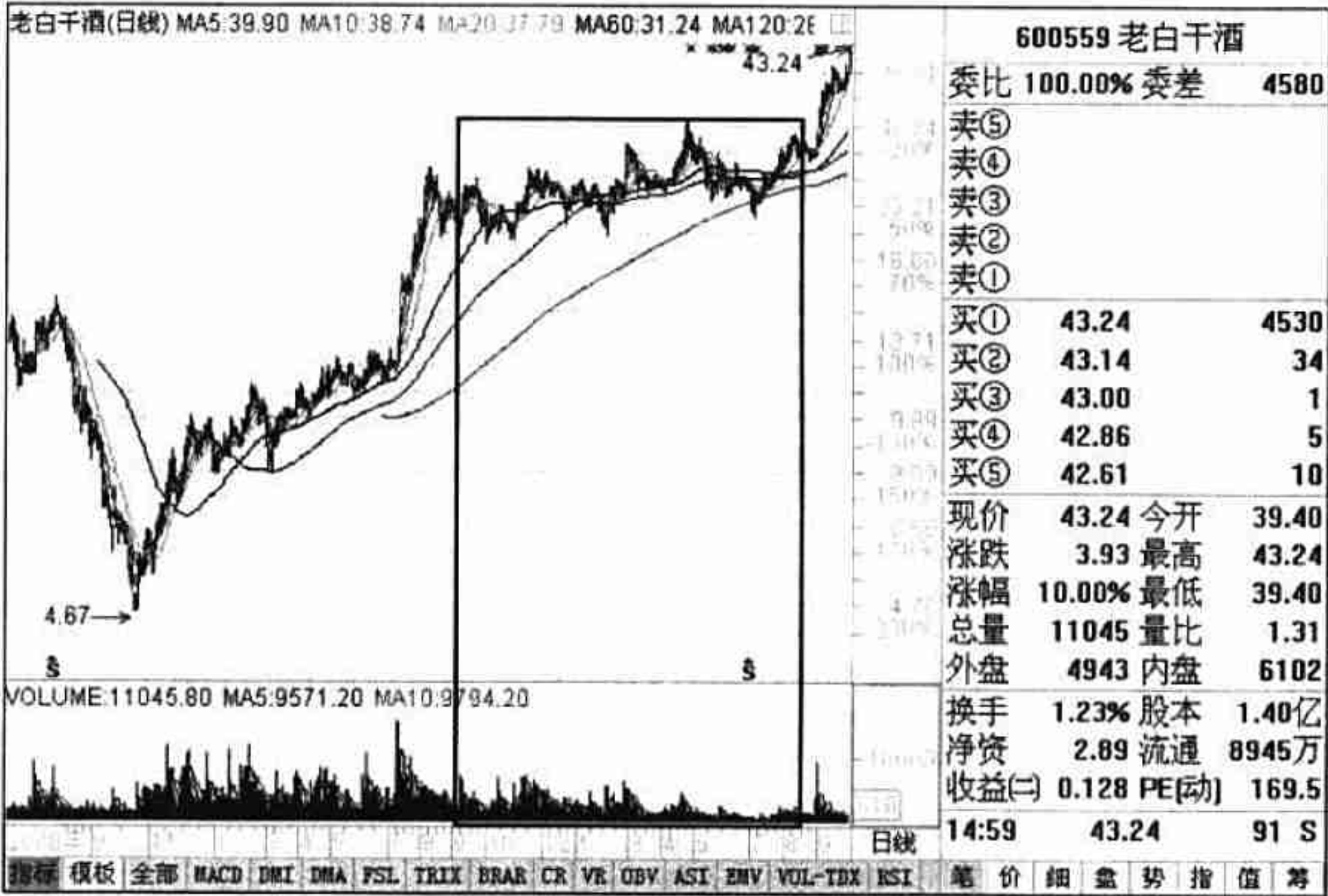

可能就只能算是小单了，因为该股的流通盘总共只有 8 945 万股。比如对建设银行而言，其大单通常是在 5 000 手以上交易，因为建设银行的流通盘是 90 亿股。

4.1.4 操作要点

当股价出现该量价走势时，对于普通股民来说，其操作手法可以分为如下两点：

(1) 当股价有这个走势时，股民应该先打开该股的 K 线图，看看股票是否位于高位，也就是说是否是在经过了连续上涨后出现早盘地量涨停走势。如果不是，那么可以在该股涨停的瞬间，立刻挂入买单，并且买入数量应该越多越好。反之，如果是在股价连续上涨后出现的该走势，那么就很可能是主力为出货而做的最后一次拉升，其目的是为了提提高出货空间。

(2) 如果由于某种利好而形成该类走势，那么股民应该立刻在网络上进行查看。看看该利好是否是实际的利好，比如某股所属公司预报年终利润将比去年上涨 100% 等，如果存在，此时股民就该买入，而且可以长期持有。但是如果是类似于某股可能与某公司进行重组的消息，那么此类利好是否可以兑现就很难说了。对于该类利好，最好就不要参与购买了。

4.2 尾盘放量涨停

相对于早盘地量涨停而言，尾盘放量涨停更能让股民感受到股市跌宕起伏的刺激。对于尾盘而言，其时间段为下午 2 点以后。在该时间段之前，股价一直交易不活跃，成交量也很小；但在下午 2 点后，或者在 2:30 以后，突然股价被大单拉高，并且一路上涨，直接封住了涨停板，并在封涨停板后，股票的成交量又快速萎缩。这样的走势就是本节所要讲的尾盘放量涨停。

4.2.1 走势成因

这种走势的股票，通常都是出现在股票上涨初期。庄家完成了建仓后，就对该股有了完全控盘的能力。在开盘后，由于大量的股票都在庄家手中，所以庄家会直

接将股价控制在一个很小的范围内，让散户进行自由买卖。对于一些比较勤快的庄家，还有可能在股价运行过程中出手突然拉升一下，或者是突然砸一下盘；而对于比较懒惰的庄家，则会在股价区间的最高位和最低位放上巨量的卖单和买单，然后就不再理会了，因为庄家知道靠散户的力量是无法消化这些卖单和买单的。

该类股的走势还有两个特点，就是当股价运行到关键位置时，不管是关键的支持位还是关键的阻力位，庄家都会出手干预。其原因是，庄家在対股票进行控盘的整个过程中都有详细的操盘计划，不会允许散户乱来；另一个原因是，这类股票多半会走独立行情，也就是说，庄家基本不会理会大盘当天的走势，只是按照自己的计划进行操作。

图 4-10 是老白干酒走势图，2010 年 8 月 31 日该股尾盘放量涨停，但是当天大盘却下跌 13.86 点，如图 4-11 所示。

尾盘放量涨停很具有迷惑性。通常来说，如果股民在一天的大部分交易时间中发现这个股票的波动空间太小，并且成交量也很小，那么对于当天的表现将不抱幻想，很可能不再看盘。此外，对于一些一直持有该股的股民来说，看到其他股票都在上涨，而自己的股票只在这很小的空间反复折腾，就会对该股失去信心，从而将其卖出。



图 4-10 老白干酒走势图



图 4-11 上证指数（二）

庄家正是利用了股民这样的心理，在尾盘通过对倒自己手中股票的方式，使成交量快速放大并拉到涨停板上，然后又快速缩量。以此展示操作手法给散户，并传达出庄家实力强大的信号；并且在涨停时没有太多抛盘，表明庄家已经控盘，从而为下一步操作打下基础。

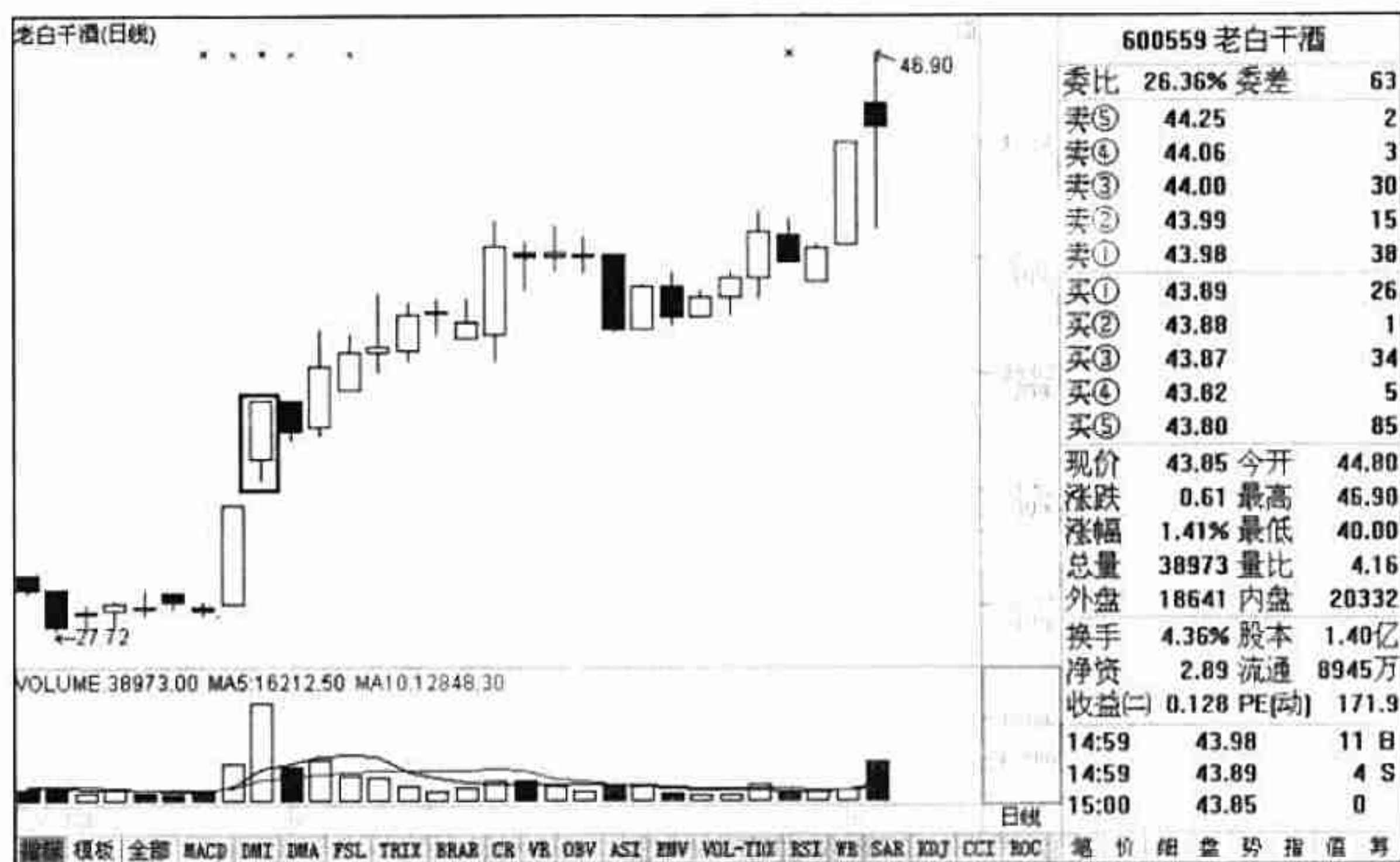
【提示】当股价要突破关键阻力位或庄家势力不强时，也会通过尾盘放量涨停来操作股价。这样做的好处是，很多股民、大户或机构在最后快收盘时，可能不会再关心股市。此时涨停，庄家可能会躲过过多的抛盘，使用的资金量相对较小，从而降低庄家自己的风险。

4.2.2 市场含义

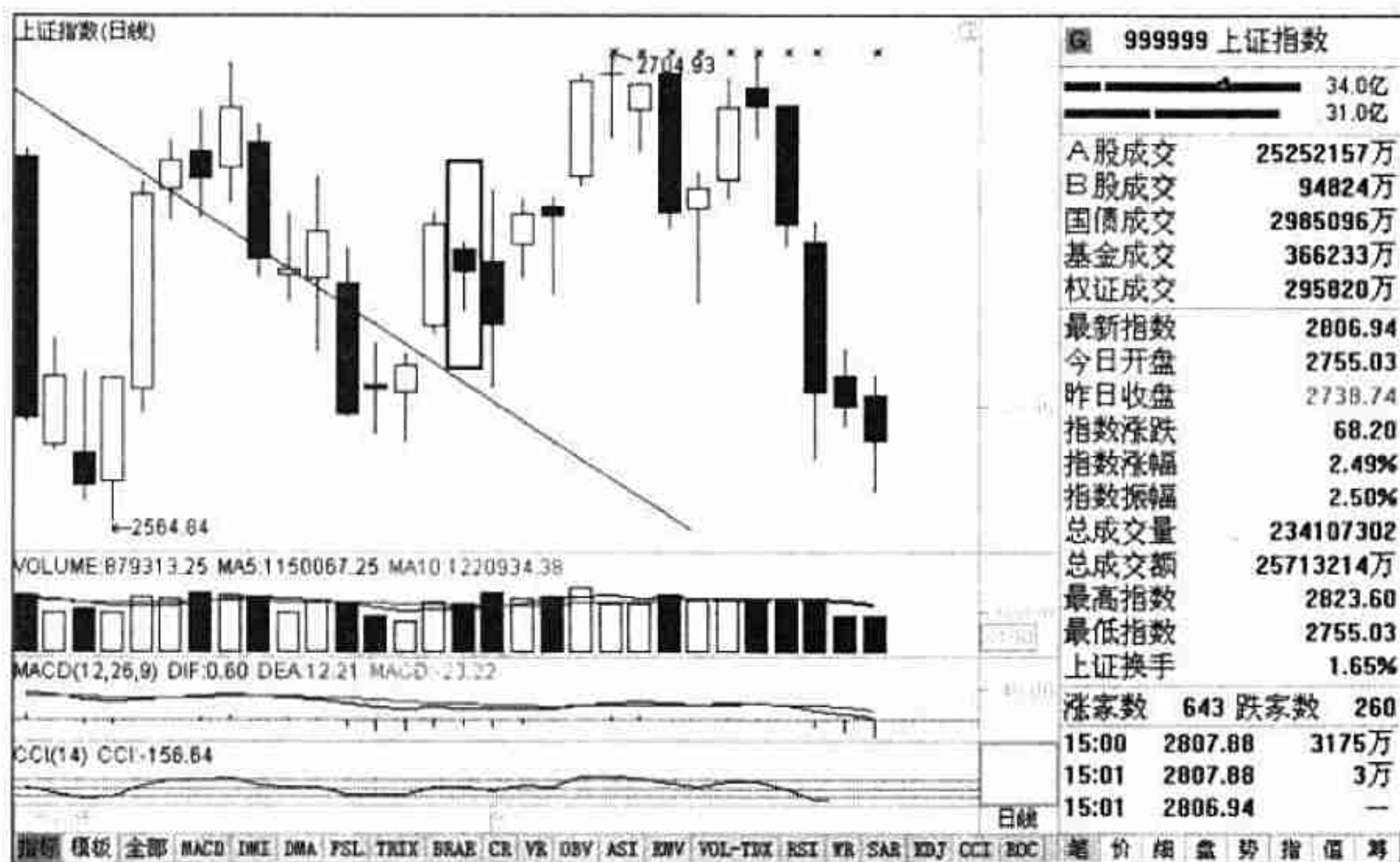
尾盘放量涨停的走势是股市中比较常见的走势，通常是庄家蓄意为之。当然，这个走势也不排除庄家为了吸引股民的注意，诱惑股民接盘，在尾盘拉升空间，为下一步的出货创造条件。当股价出现该走势时，股民应该看看股价的位置。如果是在上涨了很长一段时间后出现的，那么还是回避为好。

图 4-12 是山煤国际的分时图。从图中可以看到，在收盘前最后一分钟时，突然

大单拉涨停。随后证监会对该股进行调查，发现是主力采用的诱多策略，为后续的出货作准备。后期的K线走势也验证了这点，如图4-13所示。



图 4-12 山煤国际分时走势图



图 4-13 山煤国际走势图

如果股价是从底部开始启动时出现的涨停，或者是在中途出现的涨停，那么股民就该在涨停的第二天积极买入。对于已经买入了股票的股民来说，此时可以持股待涨，因为股价还有上涨的空间。图 4-14 是平煤股份的 K 线走势图。该股从底部上涨后，出现涨停，随后继续上涨。

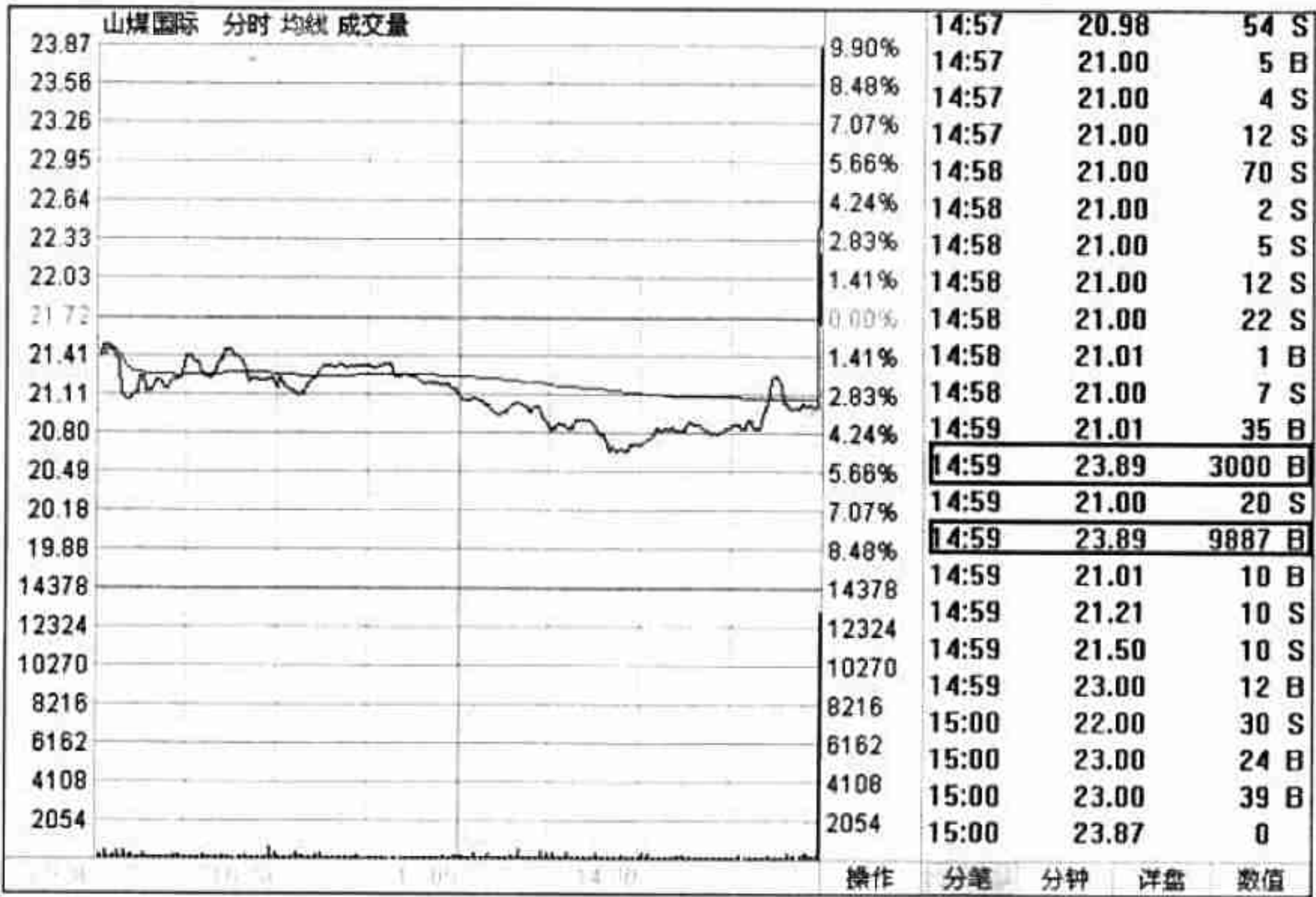

图 4-14 平煤股份走势图（一）

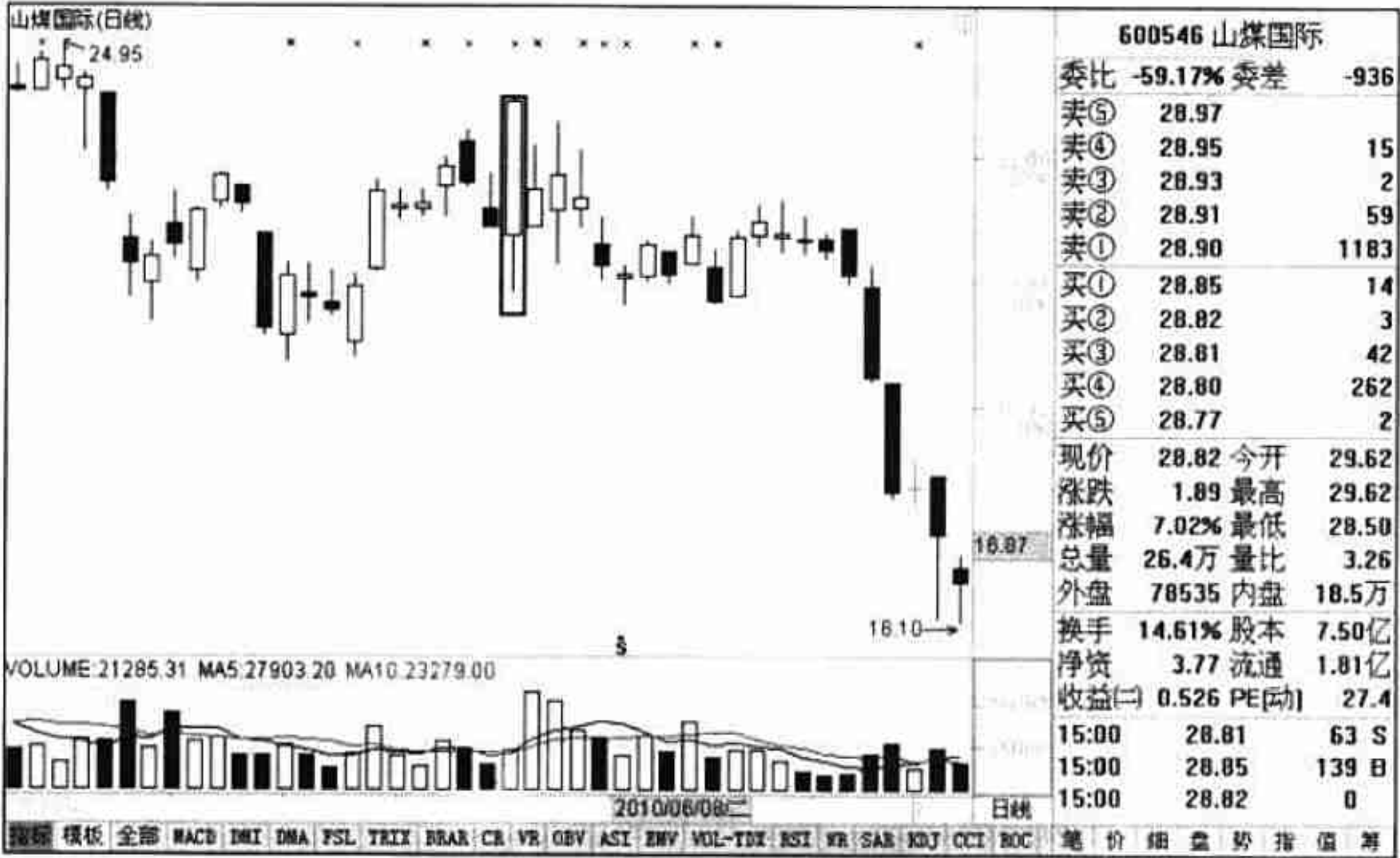
尾盘放量上涨有一个比较明显的特点，可以用来判断其股价是出货还是拉升的开始，这就是封涨停后成交量的变化。通常来说，如果庄家还准备继续拉高股价，那么在涨停后，成交量就会快速萎缩，其卖单也就是在 500 手以内的小单。如果庄家准备出货，那么此时会出现连续的大卖单，而且这些卖单很可能砸开涨停板。

图 4-15 是鹏博士分时走势图。从图中可以看到，在股价封涨停板后成交量并不萎缩，而且多次被卖单砸开。其后的 K 线走势也验证了该股涨停时是为出货拉高空间，如图 1-16 所示。

【提示】由于目前的交易系统是按照时间优先原则进行成交，所以庄家在封涨停后，会快速撤单，然后再加单。这样，庄家的大单就会排在后面，此时庄家就可以将股票卖给排在自己前面的买单，从而达到出货的目的。

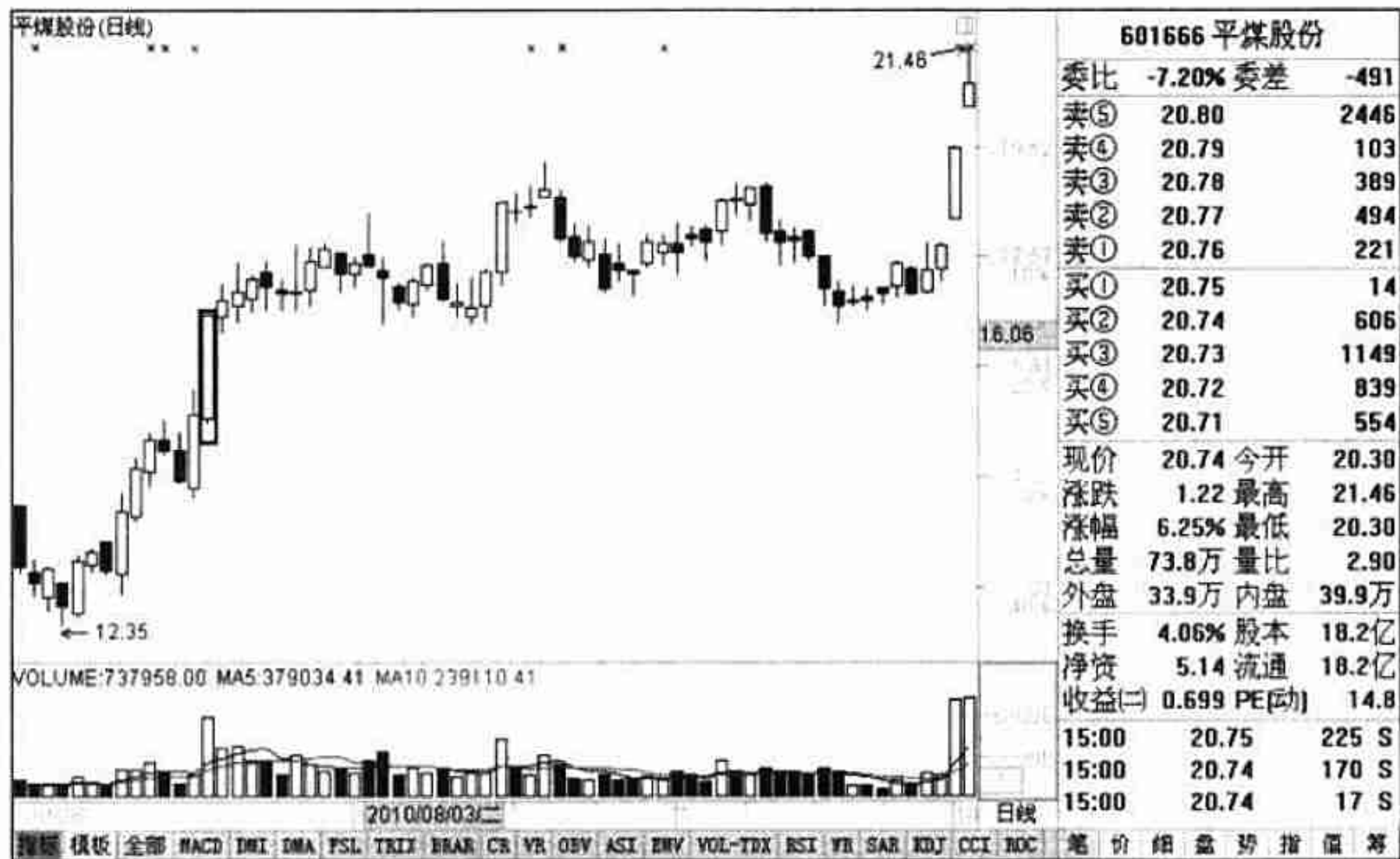

图 4-15 鹏博士分时走势图



图 4-16 鹏博士走势图

4.2.3 案例讲解

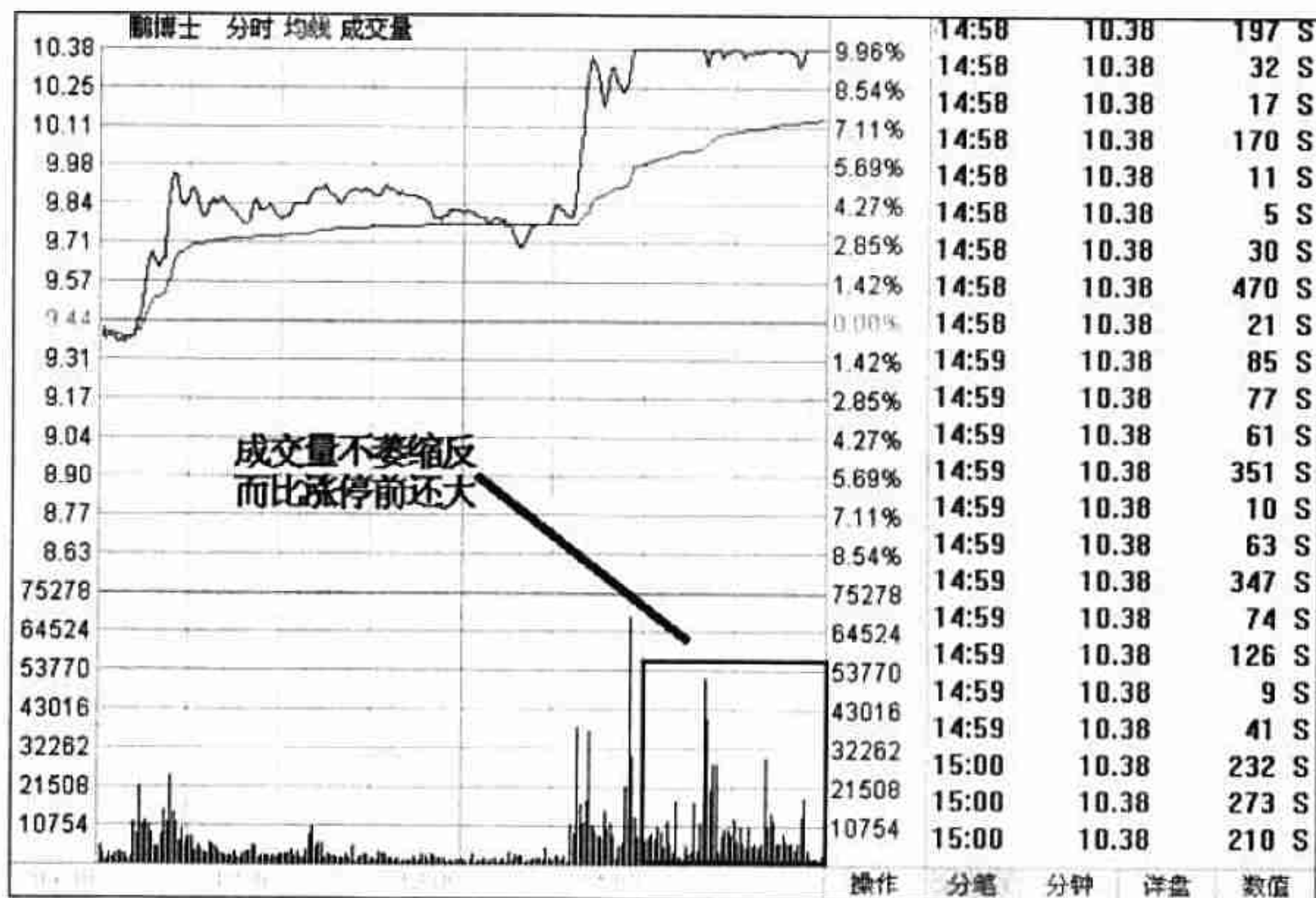
在完成上面基础性的知识学习后，为了将知识与实践相结合，本节将用两个案例进行具体的分析，以便使股民在掌握尾盘放量涨停这种量价关系的同时，更为深入地了解相关技术和股票基本面的分析方法。

1. 华丽家族

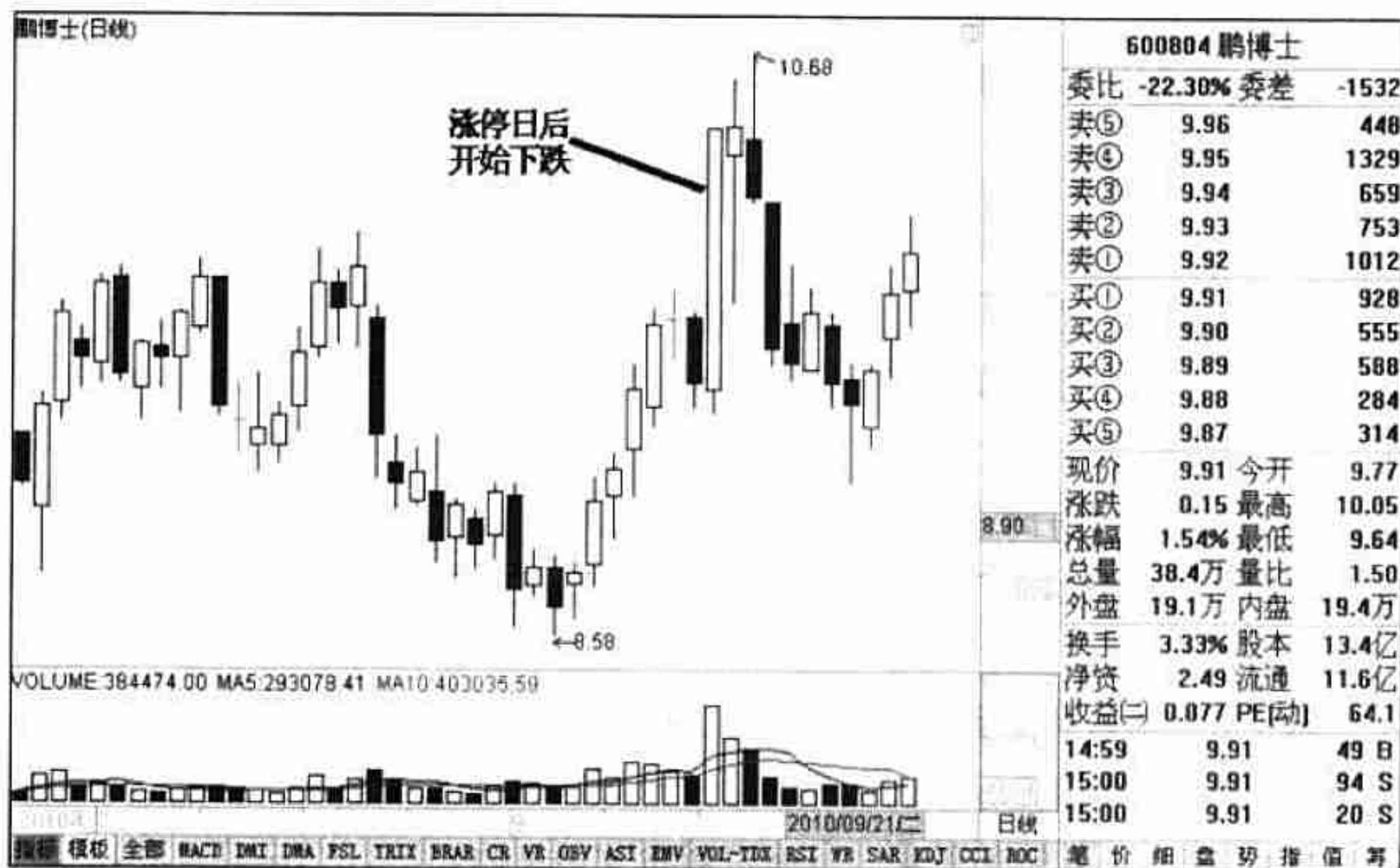
图 4-17 是华丽家族（600503）走势图。该股所属公司为华丽家族股份有限公司，上市时间是 2002 年 7 月 9 日，其主要业务是房地产开发经营、房屋土地建设和房屋（附属内部装修设施）出售租赁、物业管理、房屋设备、园林绿化、实业投资以及投资管理等。



图 4-17 华丽家族分时走势图

从图中可以看到，该股在开盘后就给人一种走势不稳定的感觉，随后被拉升到 7.71 元区间，并且在该区间运行了很长时间。直到快要收盘时，股价被巨量买单直线拉高，并在拉高过程中没有一丝的停顿，可见主力封涨停的决心之坚定。最后，

股价封在了涨停板上。在封住涨停板后，成交量快速萎缩，这样的走势就是典型的尾盘放量涨停，预示该股在后期还会上涨。

【提示】在图的右边可以看到，其卖单相当的小，最大的一笔也不过 103 手而已，所以大家对该股后市看好，都不愿卖出股票，这是主力敢于封涨停的关键原因。

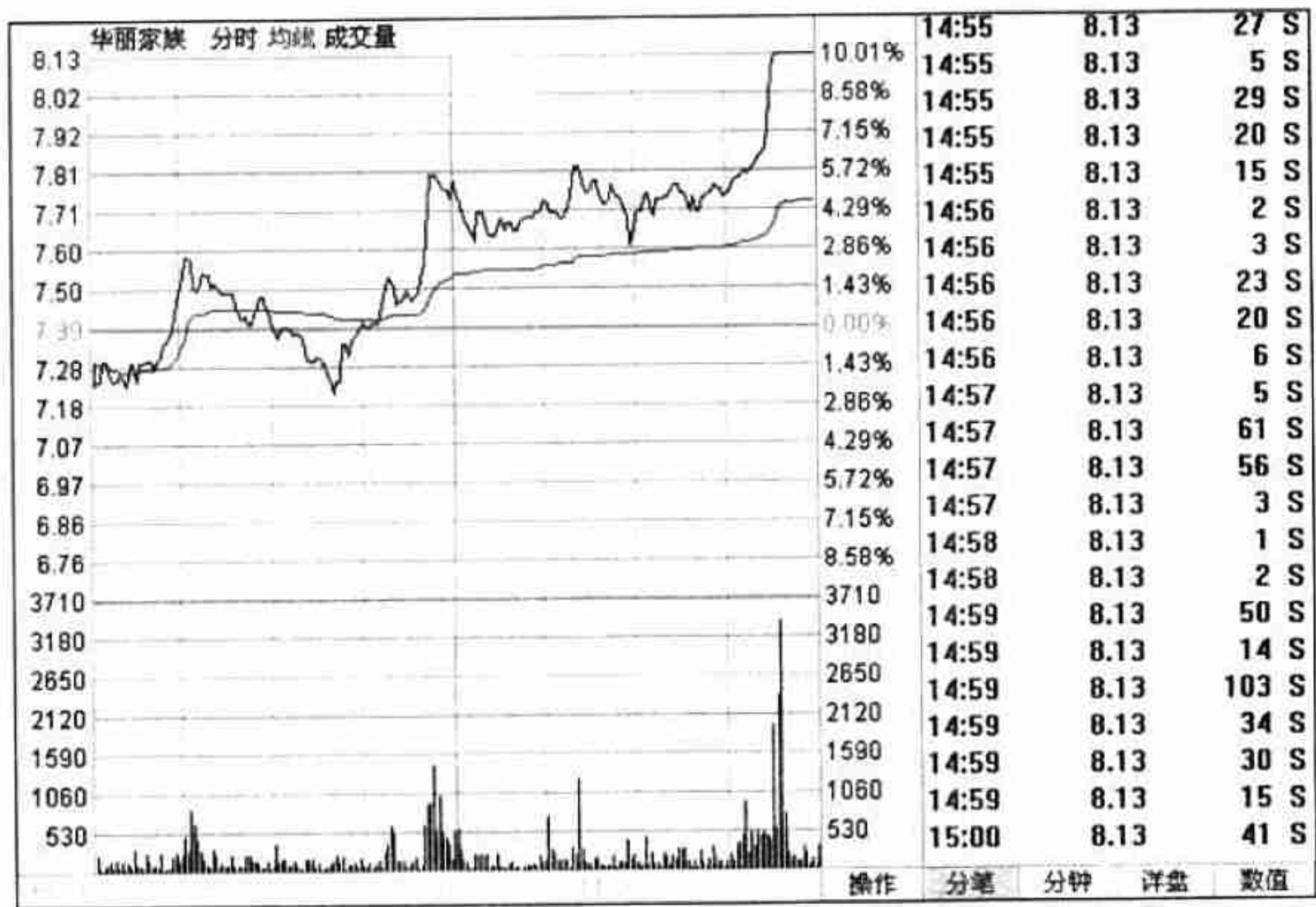
图 4-18 是该股的 K 线走势图。从图中可以看到，该股在当日涨停后，后期继续上涨，并且上涨幅度巨大。涨停日出现在底部上涨后第一次回调完成时，所以此次上涨可以说是主力拉升，为后期上涨作准备。



图 4-18 华丽家族走势图

2. 珠江啤酒

图 4-19 是珠江啤酒 (002461) 走势图。该股所属公司为广州珠江啤酒股份有限公司，上市时间是 2010 年 8 月 18 日，其业务包括制造、加工、销售（酒、饮料、瓶盖、酒花、食品添加剂、饲料）；生物工程技术开发及相关技术咨询、技术转让、技术服务；在公司经营场所开办啤酒文化和产品展示中心（不含分销）；销售啤酒生产中的副产品；收购玻璃瓶；公司自产产品装卸、仓储。但公司业务主要是以啤酒销售为主。

从图中可以看到，当日股价主要运行在两个区间，一个是在 23.56 元上下，另一个是在 24.30 元上下。该股全天运行相对稳定，表明庄家控盘程度较高。下午 2 点以后，股价从 1.43% 的位置被大单直线拉高，随后进行了小幅调整。可以明显看

到股价被限制在一个价格区间内，由此推断，主力对该股已经超高度控盘。在 2:30 左右，股价再次放量拉高，最后封在涨停板上，同时成交量瞬间缩小，说明股民对该股后市看好，不愿卖出股票。这一走势就是典型的尾盘放量涨停走势。



图 4-19 珠江啤酒分时走势图

4.2.4 操作要点

当股价出现该量价走势时，对于普通股民来说，其操作手法可以分为如下两点：

(1) 股民该先打开该股的 K 线图。看看股票是否位于高位，也就是说是否是在经过了连续上涨后出现早盘地量涨停走势。如果不是，那么可以在该股涨停的瞬间，立刻挂入买单，并且买入数量应该越多越好。反之，如果是在股价连续上涨后出现该走势，那么就很可能是主力为出货而做的最后一次拉升，其目的是为了提提高出货空间。

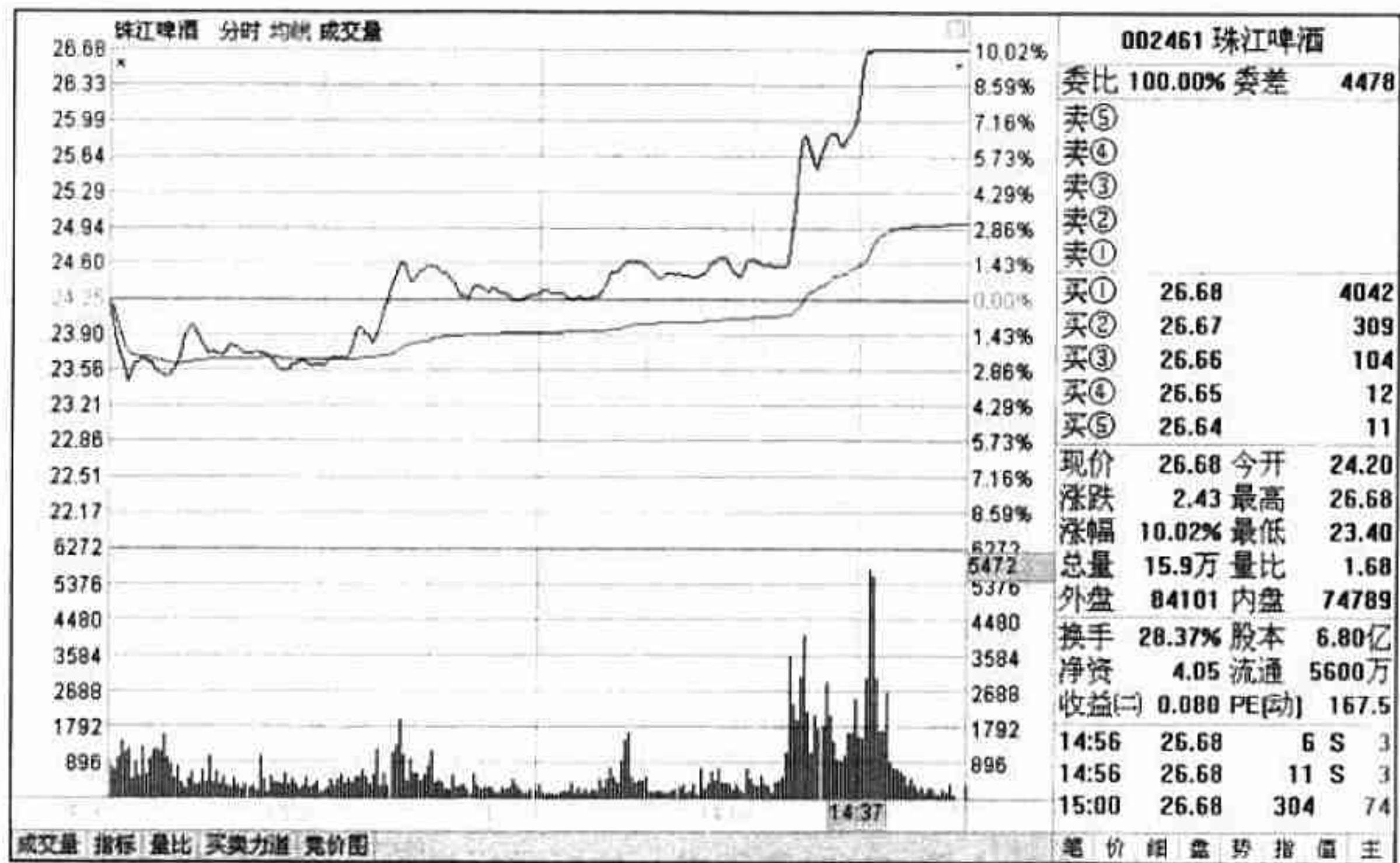
(2) 如果是由于某种利好而形成的该类走势，那么股民应该立刻在网络上进行查看，看看该利好是否是实际的利好。如果是所属公司准备定向增发，但是股价却与增发价相差不大之类的利好，那么此时股民就该买入，而且可以长期持有。如果是类似于可能会与某公司进行重组等消息，那么此类利好是否可以兑现就很难说了。对于该类利好，最好就不要参加了。



4.3 阶梯式放量

在讲解了前面两个涨停量价技术后，下面再来看看阶梯式放量。毕竟在股市中要想找到涨停的股票并不容易，更多的拉升通常都不会使用涨停的方式进行，而是采用本节讲的阶梯式放量来拉升。所谓阶梯式放量，就是指股价在分时走势图中的上涨过程犹如台阶一样，一步一步地上涨。每上一个台阶就会休息一下，然后再拉升，如此反复。并在股价拉升时，即上台阶时，成交量会突然放大，随后在整理过程中，成交量又会萎缩。

就好像人爬山一样，当需要向上攀登一段陡峭的山路时，就需要加一把劲。当登上这个平台后，就可以轻松地慢走了。

4.3.1 走势成因

当股价位于明显上涨阶段，或是股价启动开始摆脱底部区间时，很多时候都会看到股价在分时图上呈现出阶梯式放量上涨的走势。多数时候，股价在开盘后，会快速放量拉升。通常会在上涨 2% 时停下来，然后进行横盘。在横盘时，其成交量明显小于拉升量，此时的股价会被庄家限制在一个很小的范围内，其目的是为了将那些所谓的短线高手洗出去。

在股价反复拉升的过程中，股价始终是运行在当日分时图中的价格均线周围。对于某些控盘程度高的股票，其运行的底点通常连均线也不会触碰。主力庄家的这种做法，其实还有一个目的，就是探明上方的抛压是否过大。

在阶梯式上涨过程中，放量拉升大单通常是突然出现的，但是此时五档卖单的挂盘通常比拉升大单小很多。主力这样拉升是为了快速摆脱底部。拉升后庄家会密切关注盘面，看看其抛盘的大小。如果抛盘不大，或者只是极个别的大抛盘，那么庄家会视为正常，此时庄家不会干预，让散户自由买卖，同时也可以看看其下方的接盘力度。

如果突然出现了连续的大卖盘，此时庄家会在分时图的均线处放上大的买单，其目的有三：

(1) 由于庄家在拉升一只股票时都做了相当周密的部署，并不希望这些突然出现的大单将股价打得太低，于是就会进行护盘。

(2) 庄家在拉升前已经能够控盘了，但是人性是贪婪的，恨不得在底部买入更多的股票，于是在护盘的同时也吸纳了低价票。

(3) 虽然庄家在拉升的过程中能控盘，但是资金毕竟是有限的，在关键位置挂上大的买单可以起到告诉散户该股有庄的目的，从而使散户不要跟风卖出。

所以，如果股民发现自己关注的股票出现阶梯式放量上涨的走势时，就该果断买入，并坚持到出现顶部特点时再卖出。

图 4-20 是青岛双星的分时走势图，在图中可以看到明显的阶梯式放量上涨。图中的三个黑框就是三个明显的阶梯，每拉升一个阶梯都会放量，随后立刻缩量。在放量上涨的同时，每个阶梯的成交量都在逐步放大，说明主力准备启动该股。从随后的 K 线图可以看到，当日的走势是该股正在突破关键压力位，准备连续上涨，如图 4-21 所示。

【提示】在阶梯式放量上涨的过程中，通常来说只有在启动初期会出现量涨价涨的状态。当运行到中部时，由于主力控盘程度相当高，很可能出现价涨量平或价涨量缩的情况。

图 4-22 就是属于阶梯式放量过程中价涨量缩的情况。



图 4-20 青岛双星的分时走势图（一）



图 4-21 青岛双星走势图（二）

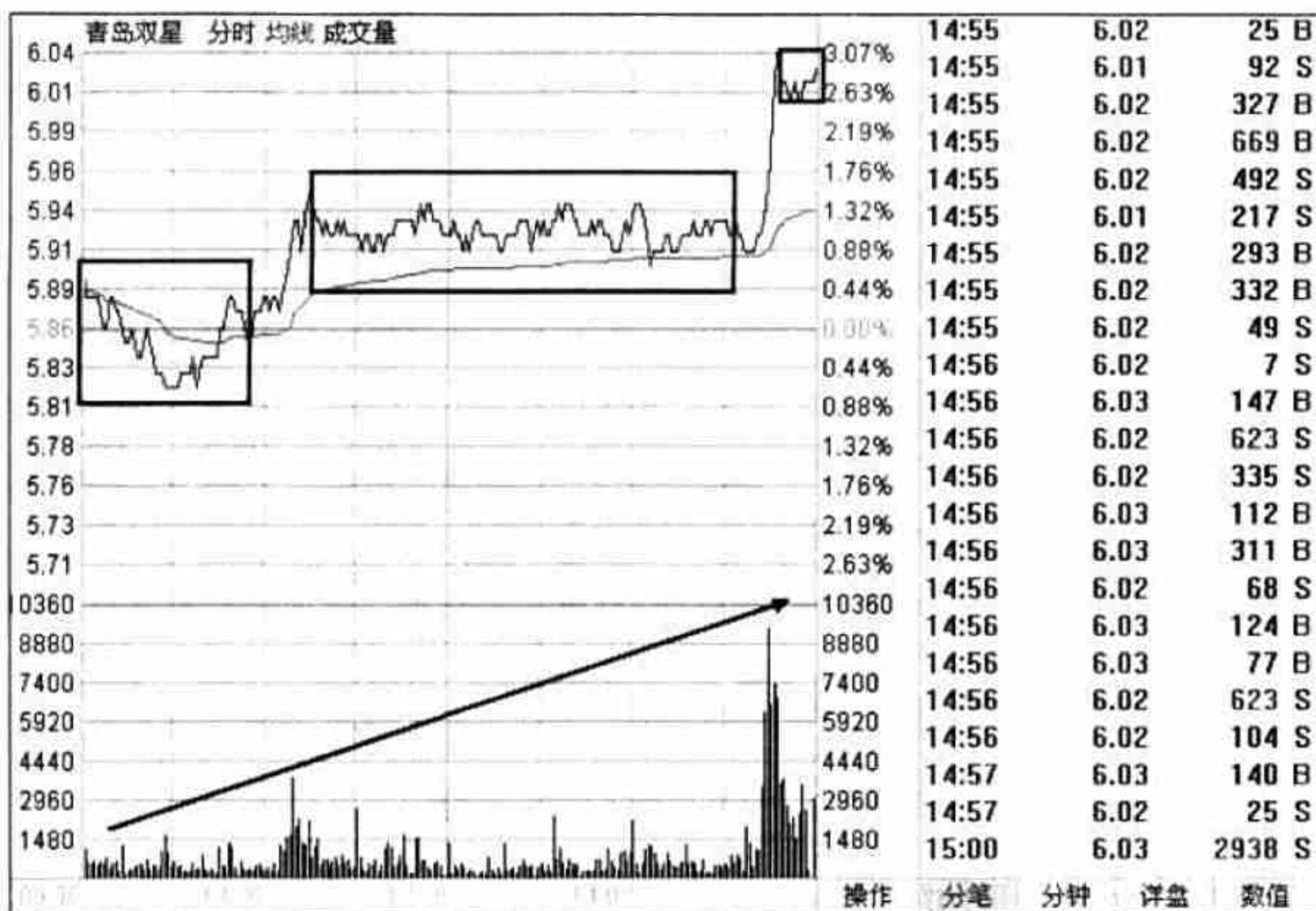

图 4-22 价涨量缩的阶梯式放量

图 4-23 是价涨量平的阶梯式放量。从图中可以看到，每次向上拉后成交量都出现了萎缩，同时根据 K 线的位置可以判断该股处于上涨中途。

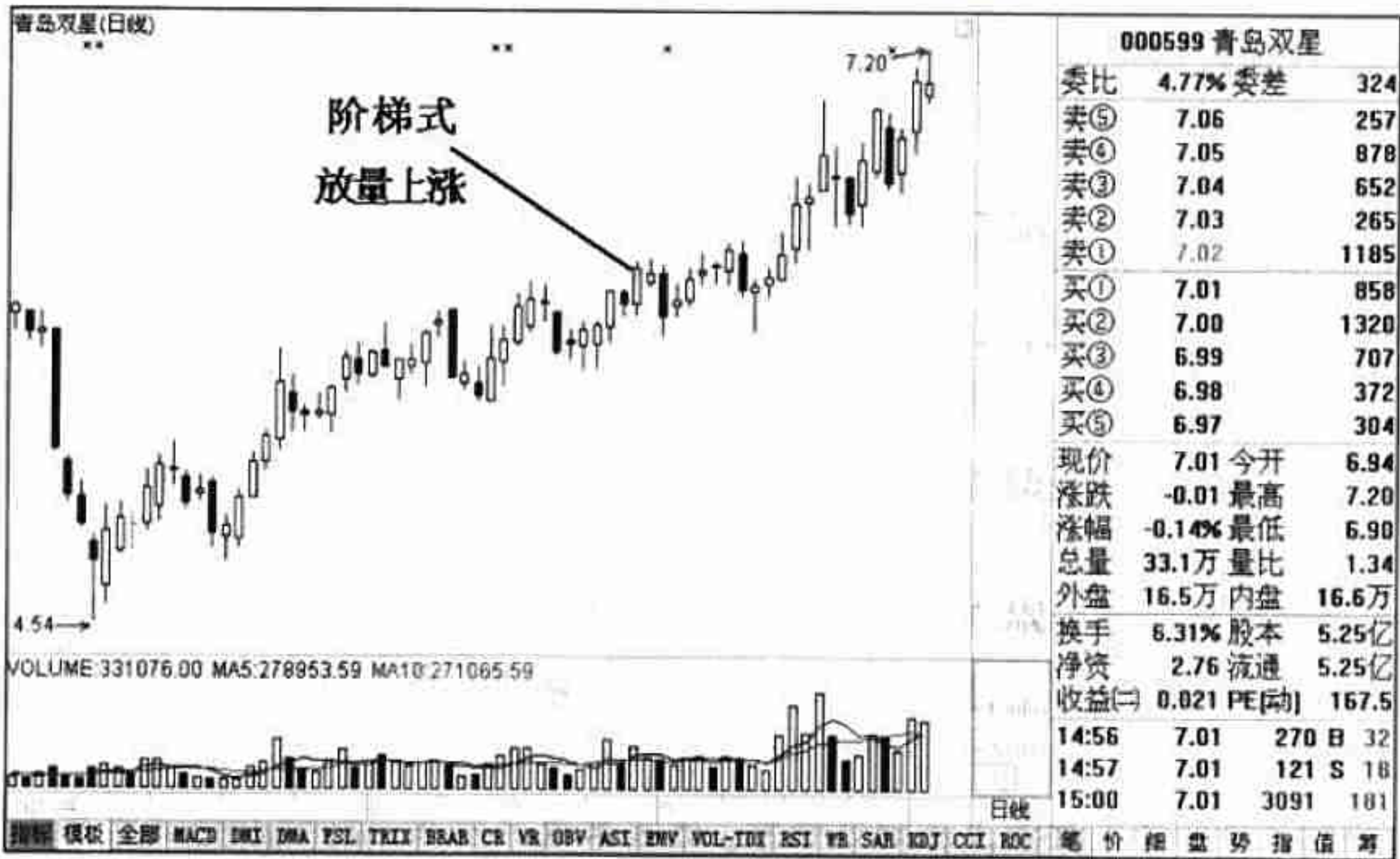

图 4-23 价涨量平的阶梯式放量

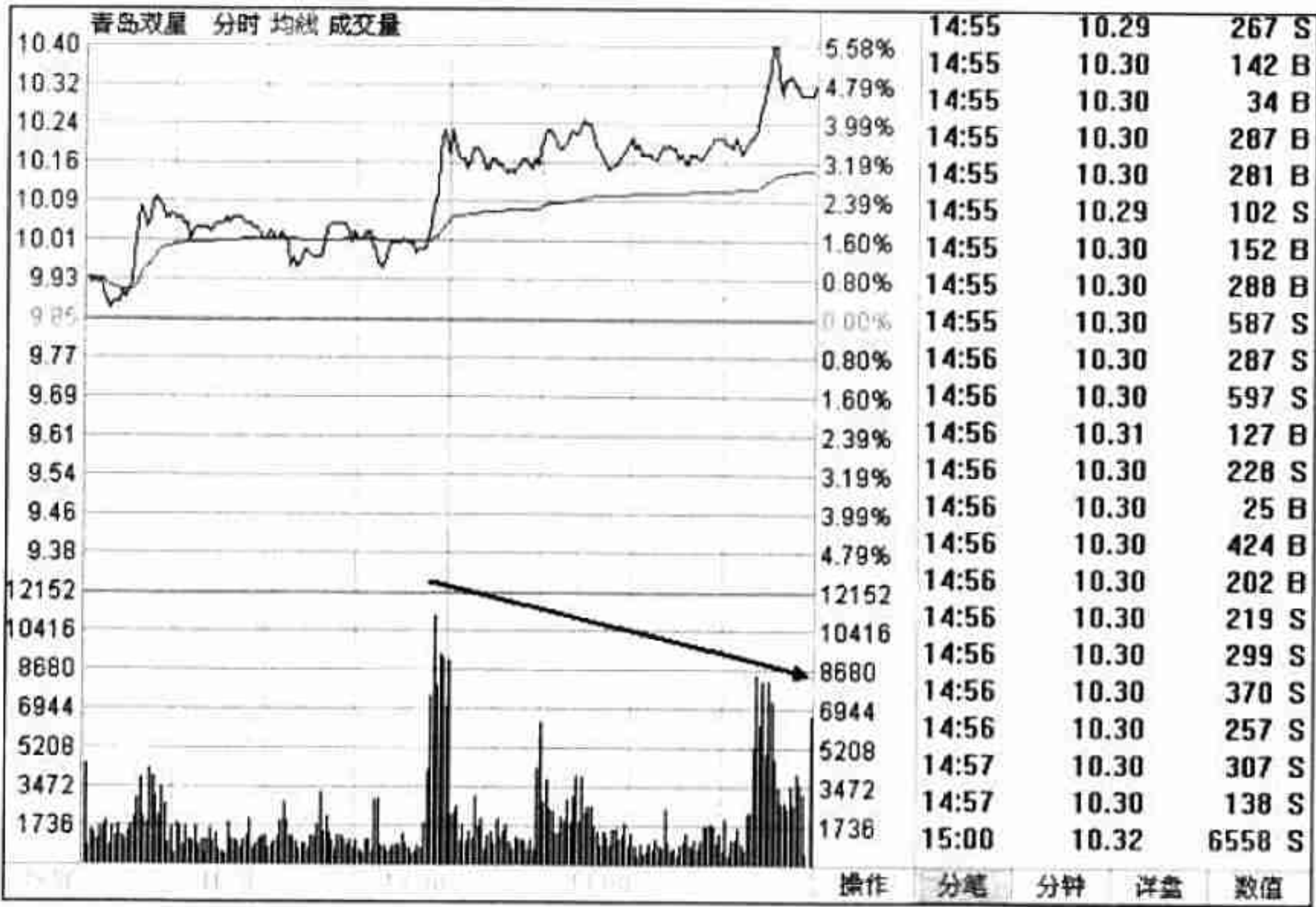
4.3.2 市场含义

如果在股价上涨初期，或在股价上涨中途出现这样的走势，那么明显就是庄家在控盘。从走势上来说，股民可以很清楚地看到，其股价的上涨具有很明显的计划性，而且上涨中途的调整也是被锁定在一定范围内的。这就表明庄家的目的只有一个，就是让股价涨。但是由于股票没有相关利好消息，所以在上涨过程中只能逐步上涨、积蓄能量，在条件成熟时进行快速拔高。

对于该走势的拉升来说，由于大家都对该股票或股市整体走势看好，那么庄家在拉升时必须使用大单，从而坚定股民持股和买入的信心，使其形成共鸣，一起拉升股价。

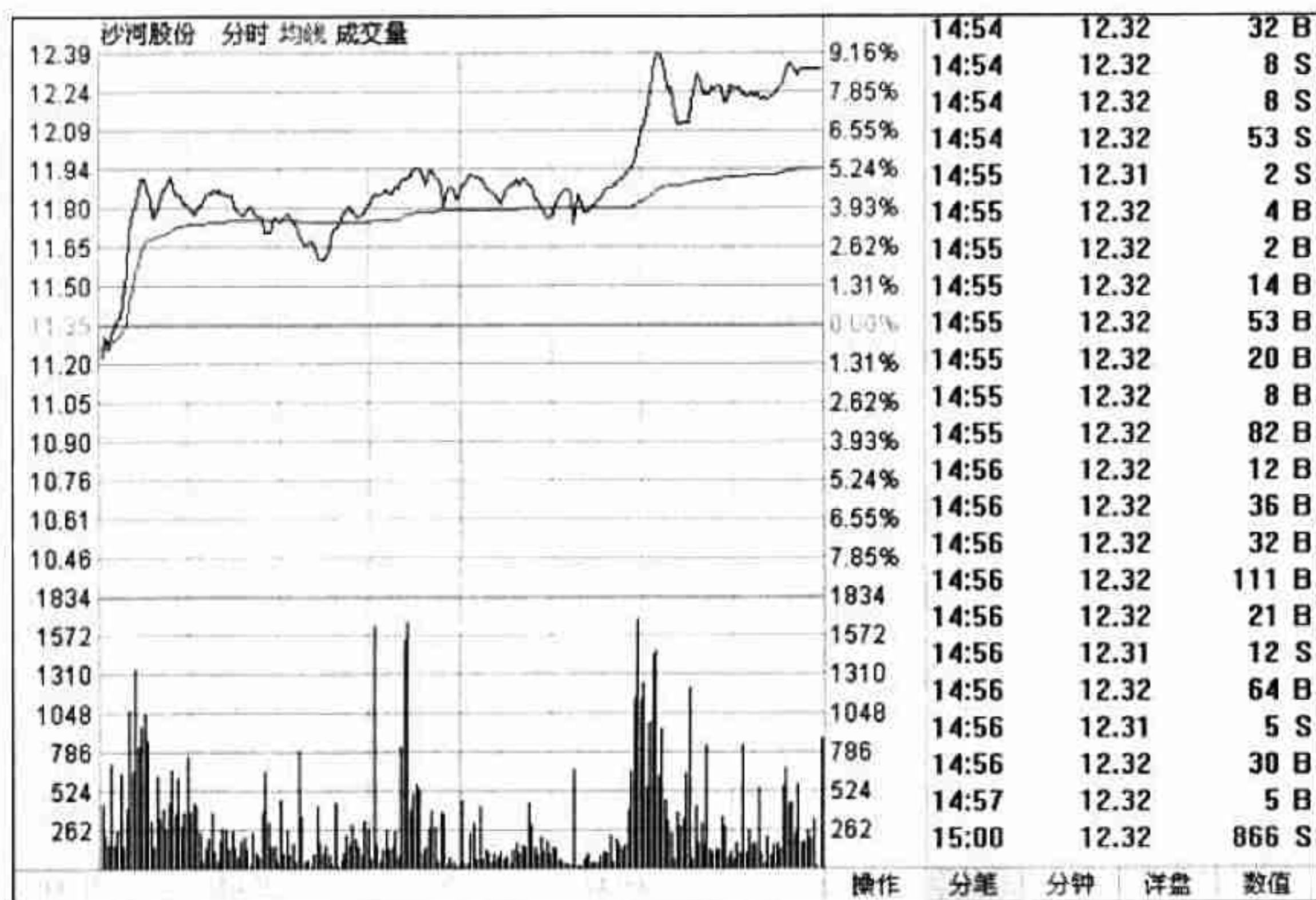
当然，所有的走势都不是一成不变的。当股价上涨到顶部区间时，如果出现该走势，那么就该密切关注成交量的变化了。当股价呈现出阶梯式放量时，如果在拉升后的横盘区间内成交量没有明显缩小，那么表明庄家正在出货，此时股民就该果断卖出股票了。

图 4-24 是阶梯式放量走势中的出货图形。从图中可以看到股价拉高后成交量不

缩小，这就表明主力在进行出货。随后的 K 线走势也印证了这点，其股价在经过多日的高位横盘后，随后开始下跌，如图 4-25 所示。



图 4-24 金马集团分时走势图



图 4-25 金马集团走势图

4.3.3 案例讲解

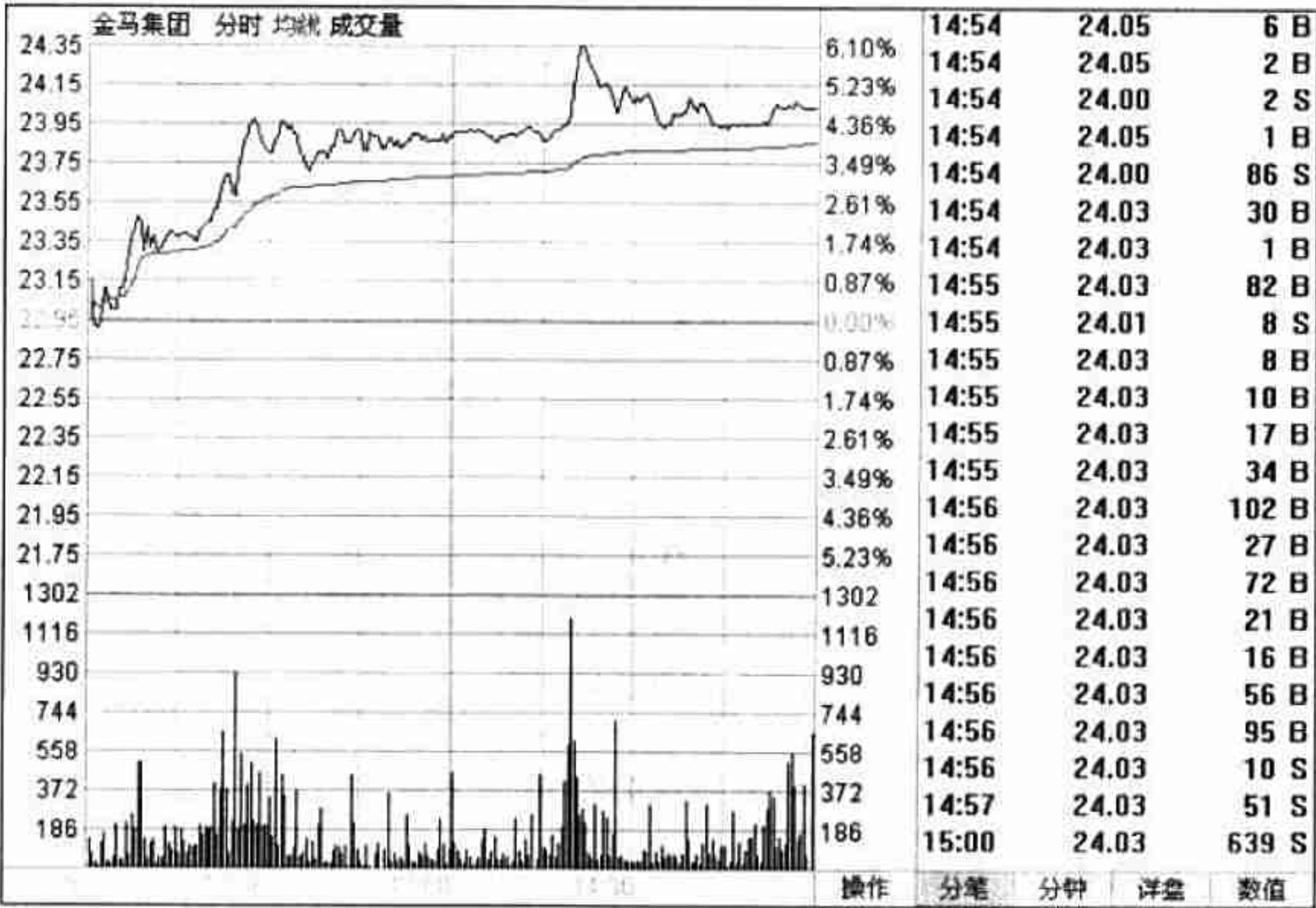
在完成上面基础性的知识学习后，为了将知识与实践相结合，本节将用两个案例进行具体的分析，以便使股民在掌握阶梯式放量这种量价关系的同时，更为深入地了解相关技术和股票基本面的分析方法。

1. 深深宝 A

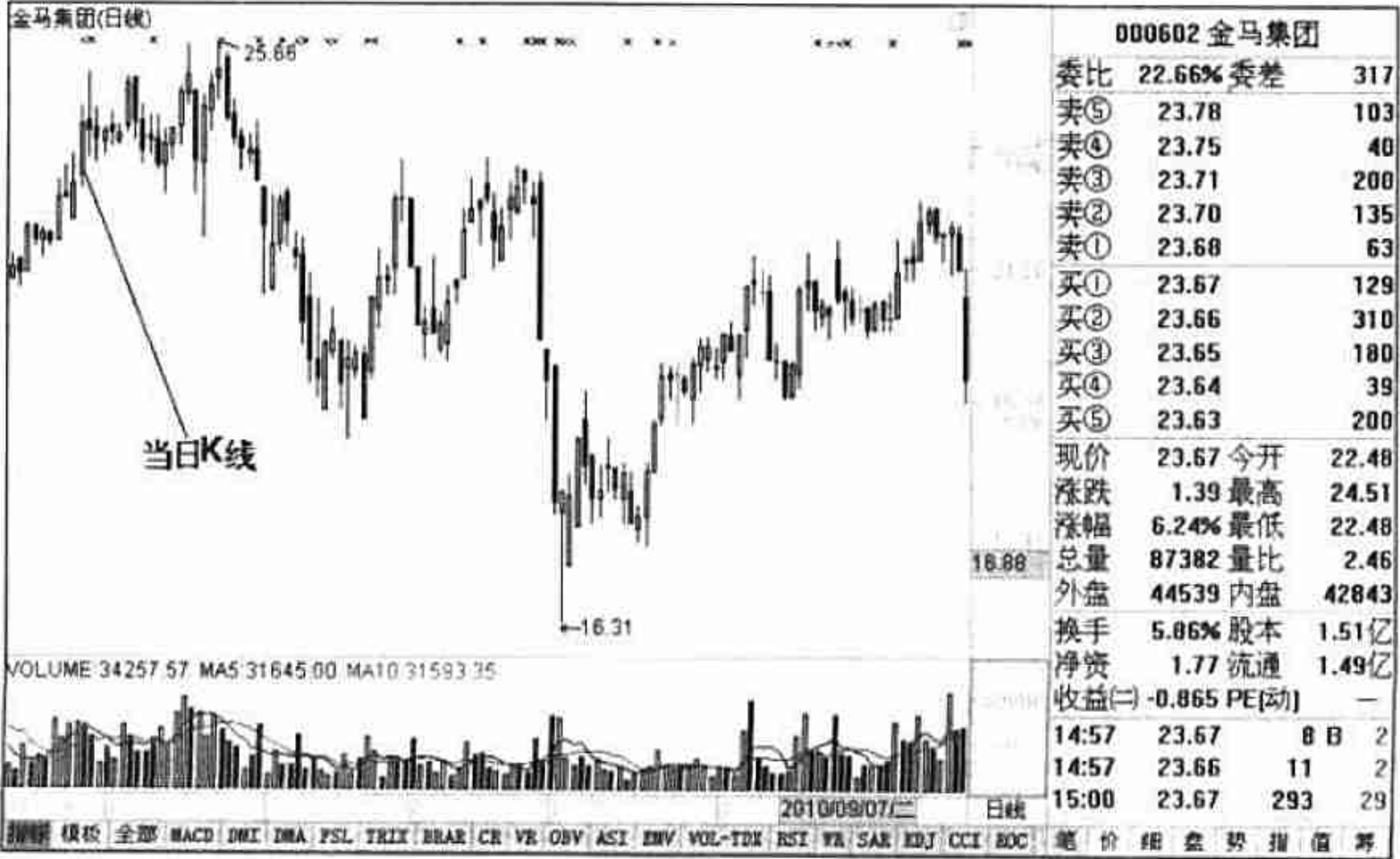
图 4-26 是深深宝 A（000019）分时走势图。该股票所属公司是深圳市深宝实业股份有限公司，上市日期是 1992 年 10 月 12 日。该公司的业务包括生产食品罐头、饮料、土产品；国内商业、物资供销业（不含专营、专控、专卖商品）；进出口业务（按深贸管审证字第 080 号外贸企业审定证书办理）；在合法取得的土地上从事房地产开发、经营。



图 4-26 深深宝 A 分时走势图

从走势图中可以看到，股价开盘后就立刻冲高，随后开始横盘。接着股价在大单的拉抬下呈现出第一次阶梯放量走势，并且在拉高后立刻缩量。随后股价出现回

落，并回落到均线以下，此时庄家再次用大单放量拉高，成交量再次萎缩。在此次拉高后，股价明显企稳，其横盘整理空间比上一次小。在接近收盘时，再次放量拉高，并且此次的买单量比前两次都大，说明庄家做多决心坚定。

在该股后期的K线走势图中，也可以明显看到该股处于上涨初期，并且正处在关键阻力位，如图4-27所示。

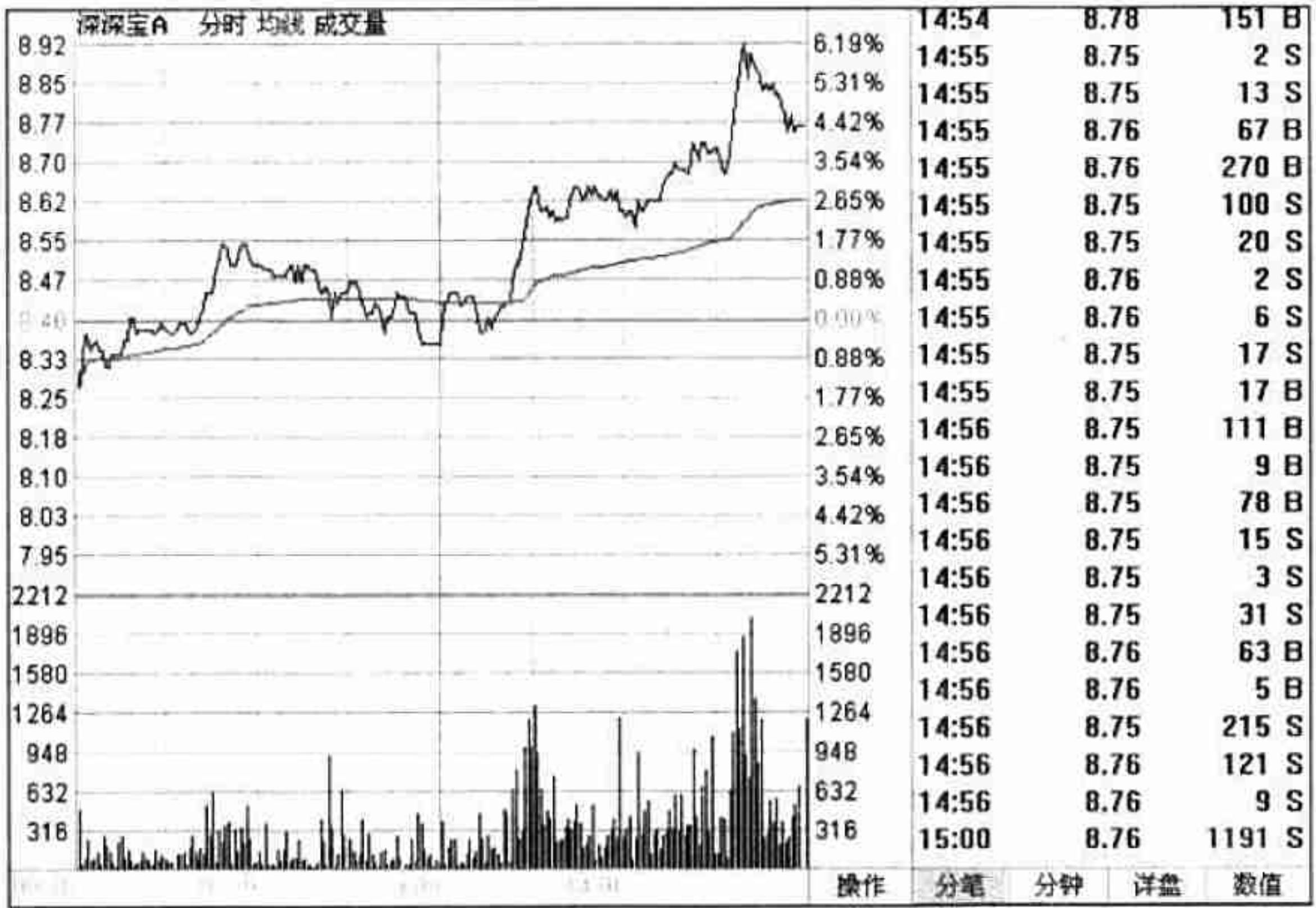

图 4-27 关键阻力位

2. 深圳机场

图4-28是深圳机场(000089)分时走势图。该股所属公司是深圳市机场股份有限公司，其股票的上市时间是1998年4月20日。业务包括投资兴办实业(具体项目另行申报);国内商业、物资供销业(不含专营、专控、专卖商品);航空客货地面运输及过港保障与服务、机场航空及辅助设备投资业务，其主营业务为航空客货地面运输及过港保障与服务。

从图中可以看到，该股只有两个台阶，而且股价的拉升出现在即将收盘时。在股价拉升时，成交量全天最大，并且随后开始萎缩，完全符合阶梯式放量的走势特点。并且对于该股来说，还具有前面讲的尾盘放量涨停的特点，只是没有涨停而已。对于该股而言，应该是在冲击关键点位，这一点可以从K线走势图中看出来，如图4-29所示。

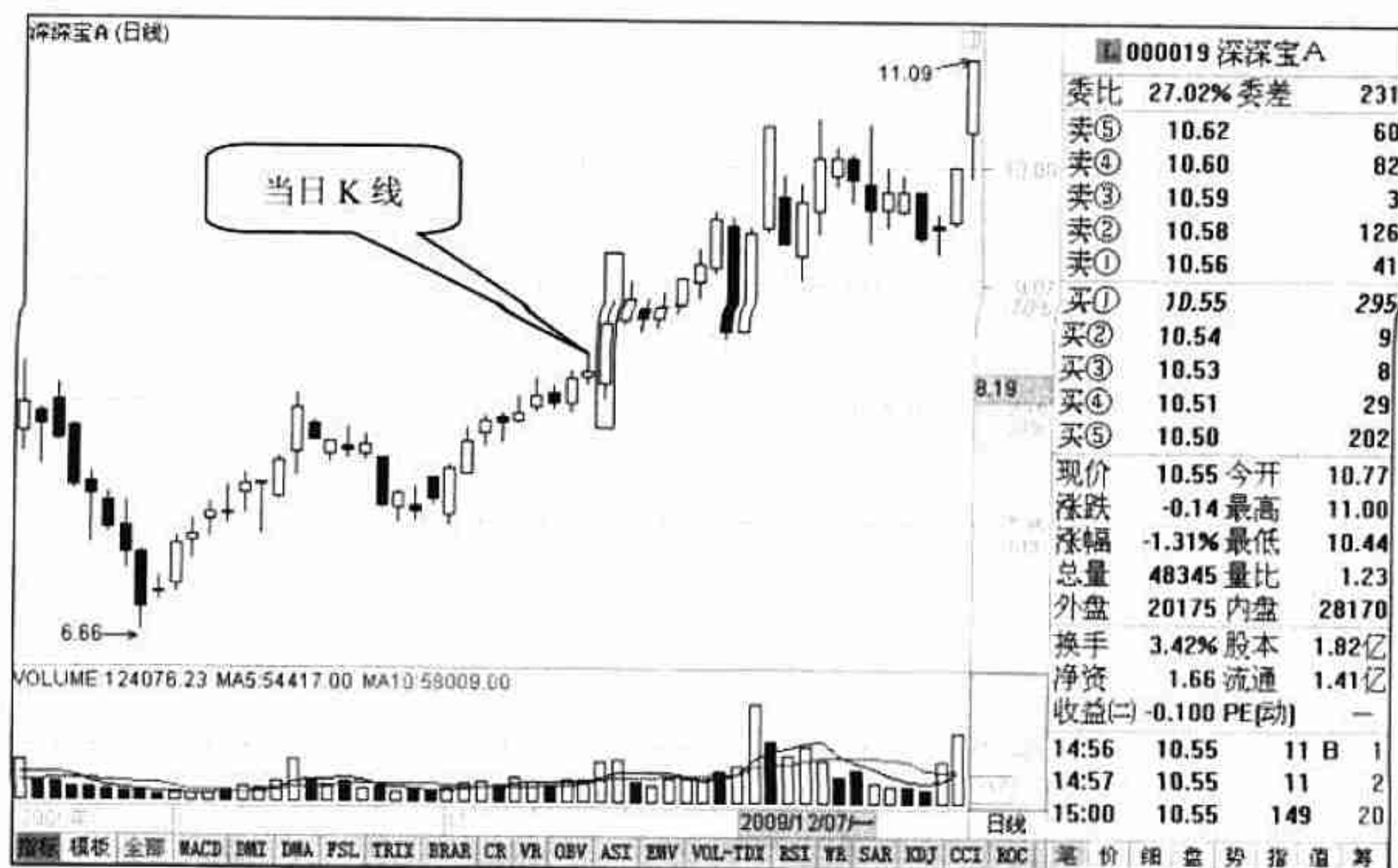

图 4-28 深圳机场分时走势图



图 4-29 深圳机场走势图

在 K 线图中可以看到，股价的确是在冲击关键阻力位，并且在成功冲关后，出现了连续大涨的局面。

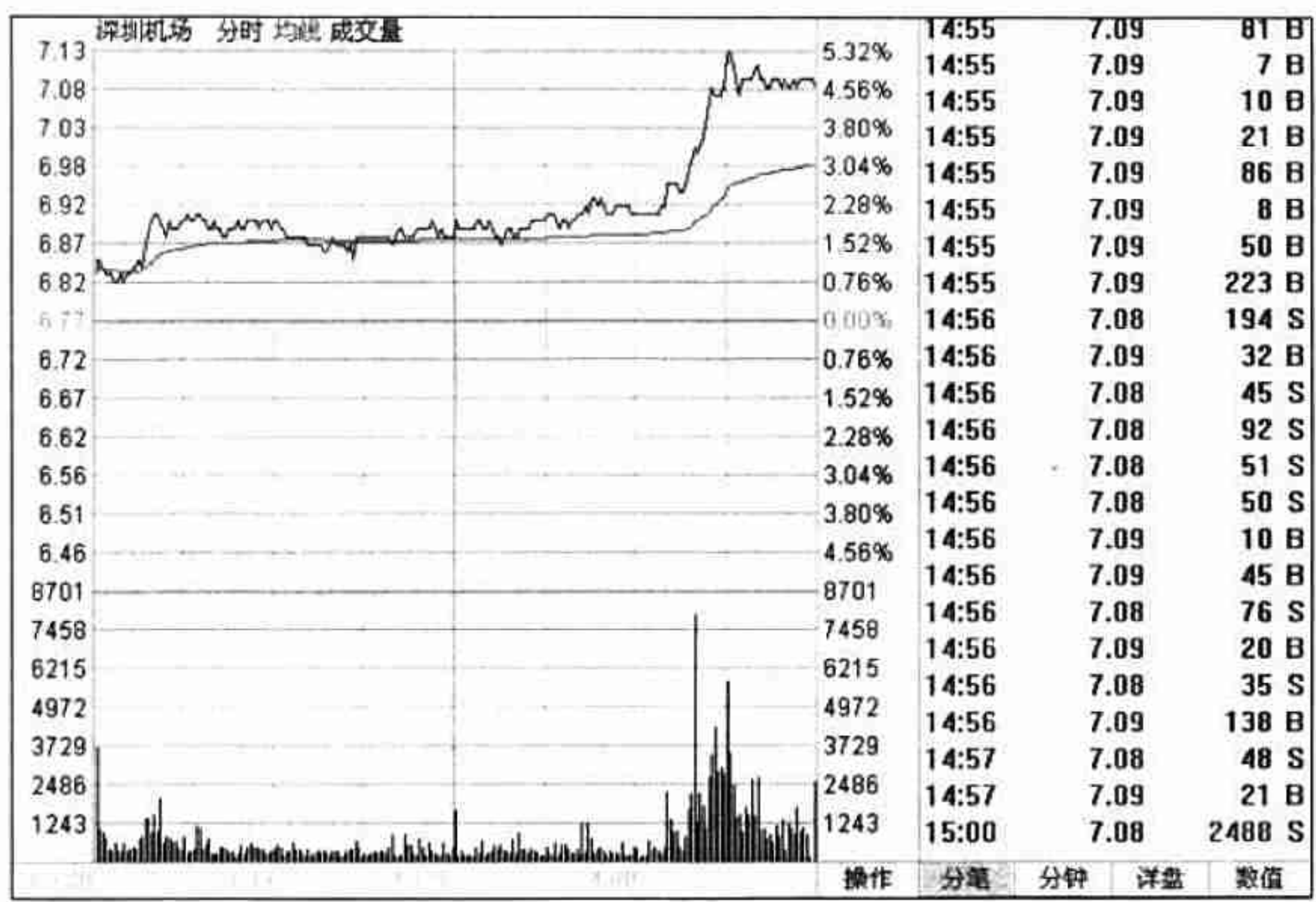

4.3.4 操作要点

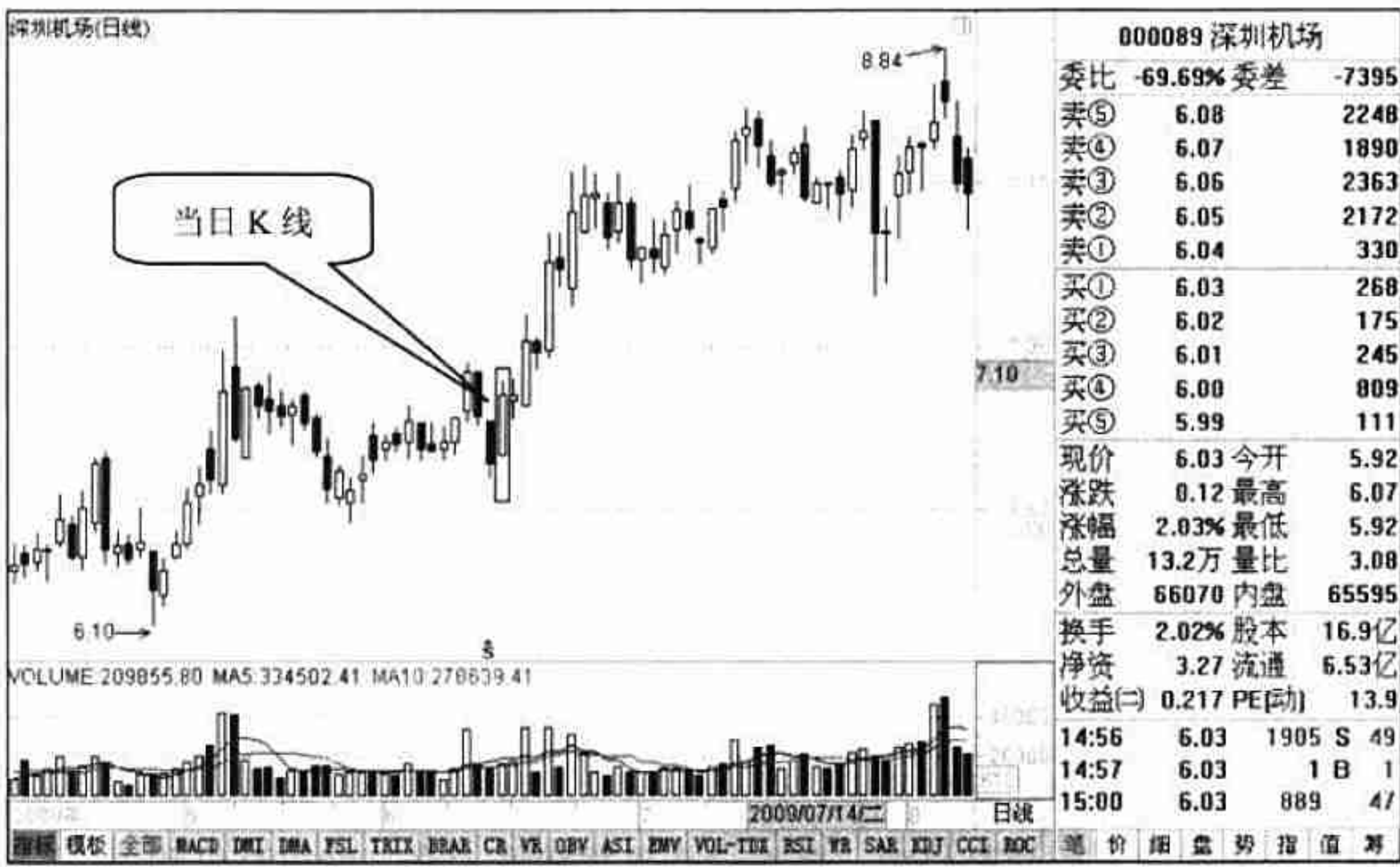
当股价出现该量价走势时，对于普通股民来说，其操作手法可以分为如下三点：

(1) 虽然该走势通常具有上涨概率，但是也不能看到该走势就买入。股民一定要看清楚当前股价位于哪个阶段，如果是在顶部了，那么就该回避该股，切忌盲目入场。

(2) 如果股价在上涨初期和上涨中途，股价在拉升后的横盘整理区间没有放量，那么股民应该再等待一下，当第二次再出现拉升时，就可以在横盘整理区进行买入了。因为如果只有一次拉升，很难确定是否是阶梯放量的走势，而很可能演变成为下一节要讲的冲高回落走势。

(3) 还有一点比较特殊的是，如果股价走出该走势，但是全天成交量的总量巨幅放大，那么股民也应该暂时回避。因为当股价走出该走势时，其再次连续上涨的概率就比较小，通常会有一个横盘整理的过程。

4.4 早盘放量冲高回落

相信有经验的股民在股市中会经常看到，一只股票在开盘时股价被大单快速拉高，但是在开盘半小时或一刻钟后股价就开始回落，并且成交量明显萎缩。这样的走势被称为早盘放量冲高回落。某些比较强悍的庄家设置会在冲高时将股价拉到涨停板，随后股价下跌。这是一种不好的走势，下面就对该走势进行讲解。

4.4.1 走势成因

股价在经过庄家的长期拉升后，特别是到达高位区域后，通常会出现连续上涨的特点。但是在随后的交易日中，股价会在早盘快速上涨，这很有可能是庄家出货的表现。因为当股价运行到高价区间后，散落在庄家以外的股票数量会相当少。在开盘时，庄家利用自己手中的股票进行对倒，使成交量快速放大，这是很不合理的，其目的只是为了吸引股民跟风买入。

对于早盘的成交量来说，其来源主要有两个：

- （1）庄家对倒手中股票使成交量放大。
- （2）当股民看到该股放量上涨后，产生强者恒强的观念，于是快速跟进，从而导致成交量放大。

对于该走势来说，在股价快速冲高后出现回落，随后股价在分时图中的当日均线处上下波动，但是波动幅度并不大。在这个过程中，成交量会比先前拉高时的成交量大幅萎缩。同时在这个过程中，成交量表现比较稳定，不会忽大忽小，否则就会被股民察觉到庄家在进行控盘了。并且由于股价的波动范围小，也不会引发场外资金的过多注意，所以此时的庄家就可以悄无声息地进行出货。图 4-30 就是典型的冲高回落走势。



图 4-30 青岛双星的分时走势图（二）

通常来说，当股价走出冲高回落走势后，其当日的股价很难穿越分时图中的当日均线。在收盘后，K 线会出现一个带有很长上引线的 K 线。

【提示】如果股价是在启动的时候出现该走势，该走势就被称为尖兵探路，即庄家试盘手法。

图 4-31 是五粮液分时图，从图中可以明显看到早盘放量冲高回落的走势。收盘后形成了有长上引线的 K 线，并且随后股价大幅上涨，这就是典型的尖兵

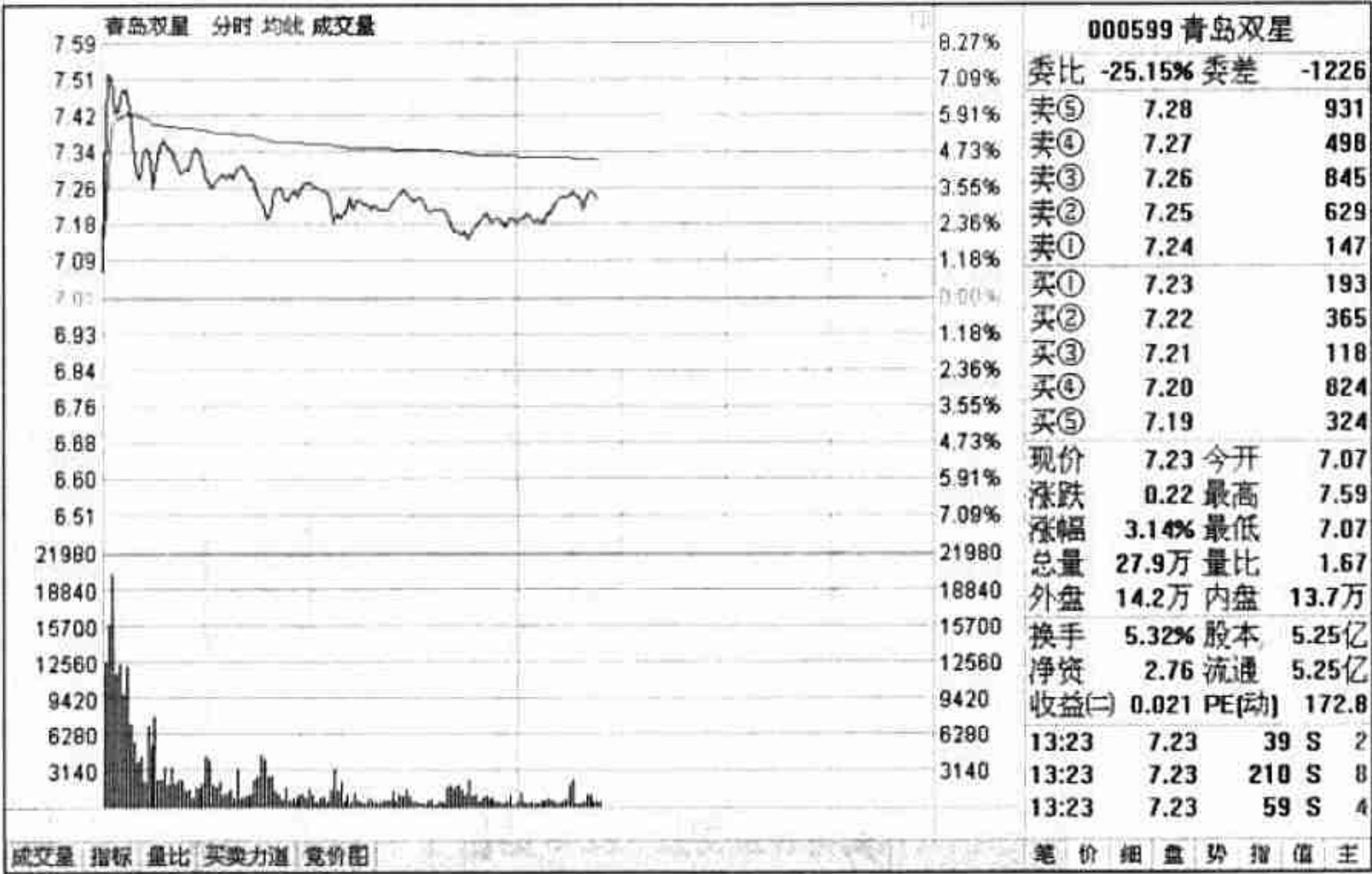

探路 K 线，如图 4-32 所示。



图 4-31 五粮液分时走势图



图 4-32 尖兵探路

4.4.2 市场含义

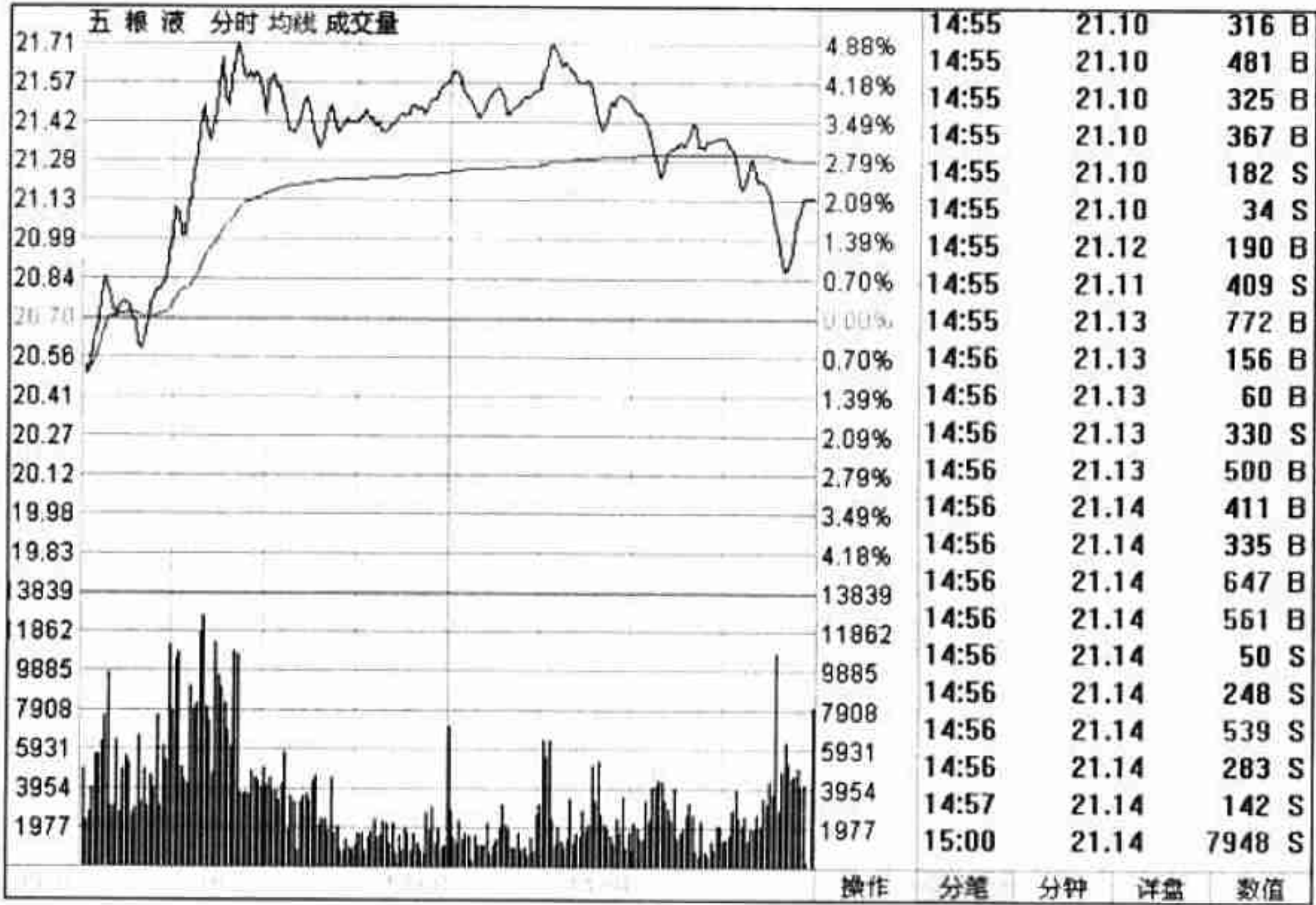
如果股价在高位走出该走势，那么庄家出货的概率估计会达到 90%。对于冲高涨停后回落的股票来说，其出货的概率可以说是 100%。回落后，庄家通过盘中震荡将手中股票不断地卖给股民。在震荡过程中，还会时不时地出现大单买入的情况，其目的就是给股民以幻想，以便顺利卖出自己的股票。图 4-33 是股价走出早盘放量冲高回落走势时的成交量分价表，在表中可以看到一些大买单的出现。

000599 青岛双星 分时成交明细				Up/PageUp: 上翻 Down/PageDown: 下翻			
时间	价格	现量		时间	价格	现量	
13:18	7.23	65 B	4	13:21	7.25	30 B	2
13:18	7.23	10 B	2	13:21	7.25	30 B	1
13:18	7.21	147 S	10	13:21	7.25	5 B	1
13:19	7.21	36 S	4	13:21	7.25	1 B	1
13:19	7.22	6 S	3	13:21	7.25	30 B	1
13:19	7.24	608 B	21	13:21	7.25	100 B	1
13:19	7.24	10 S	1	13:21	7.24	89 S	6
13:19	7.24	10 S	1	13:21	7.25	47 B	2
13:19	7.24	1 S	1	13:22	7.25	15 B	1
13:19	7.24	380 S	1	13:22	7.25	6 B	1
13:19	7.24	8 B	3	13:22	7.24	80 S	4
13:19	7.24	7 B	1	13:22	7.25	77 B	1
13:20	7.24	7 B	1	13:22	7.25	5 B	1
13:20	7.24	11 B	1	13:22	7.24	47 S	7
13:20	7.24	84 B	2	13:22	7.24	38 B	4
13:20	7.24	28 B	6	13:22	7.24	1 B	1
13:20	7.23	14 S	4	13:22	7.24	78 B	5
13:20	7.24	3 B	1	13:22	7.24	57 B	3
13:20	7.25	775 B	38	13:23	7.24	23 B	6
13:20	7.25	13 S	2	13:23	7.24	13 B	4
13:20	7.25	16 S	3	13:23	7.23	39 S	2
13:21	7.25	10 S	3	13:23	7.23	210 S	8
13:21	7.25	27 S	2	13:23	7.23	59 S	4
				13:23	7.23	50 S	3
				13:23	7.23	3 S	2
				13:24	7.23	32 S	2
				13:24	7.24	13 B	3
				13:24	7.23	2 S	1
				13:24	7.23	32 S	1
				13:24	7.23	71 S	7
				13:24	7.23	2 B	2
				13:24	7.22	3 S	1
				13:24	7.23	11 B	2
				13:24	7.23	51 B	3
				13:24	7.22	29 S	6
				13:24	7.23	5 B	1
				13:25	7.23	7 B	2
				13:25	7.23	36 B	6
				13:25	7.23	15 B	3
				13:25	7.22	20 S	2
				13:25	7.23	56 B	5
				13:25	7.23	508 S	3
				13:25	7.23	89 S	5
				13:25	7.23	64 S	1
				13:25	7.24	1 B	1
				13:25	7.22	9 S	4

图 4-33 成交量分价表

4.4.3 案例讲解

在完成上面基础性的知识学习后，为了将知识与实践相结合，本节将用两个案例进行具体的分析，以便使股民在掌握早盘放量冲高回落这种量价关系的同时，更为深入地了解相关技术和股票基本面的分析方法。



1. 世荣兆业

图 4-34 是世荣兆业（002016）走势图，该股所属公司是广东世荣兆业股份有限公司，上市时间是 2004 年 7 月 8 日。其经营业务是生殖健康领域医疗器械的开发、生产、销售、服务以及医用洁净系统工程项目，主要包括超声诊断及网络设备、妇女健康设备、医用洁净系统工程项目三大系列产品或项目。



图 4-34 世荣兆业分时走势图

从图中可以看到，该股在早盘开盘时进行了放量冲高，但是很快回落，并且全天基本运行在当日均线下方，同时成交量也很小，完全符合早盘放量冲高回落的走势特点。在接近收盘时出现了放量下跌，由此证明了当日大部分时间内庄家都在通过小单出货，最后收盘时庄家开始加大出货力度，所以出现了放量杀跌走势。当股民发现早盘放量冲高回落走势时，一定要考虑庄家是否开始出货了。

图 4-35 是该股的 K 线图，在当天出货后，庄家随后进行了更大幅度的出货。

2. 飞亚达 A

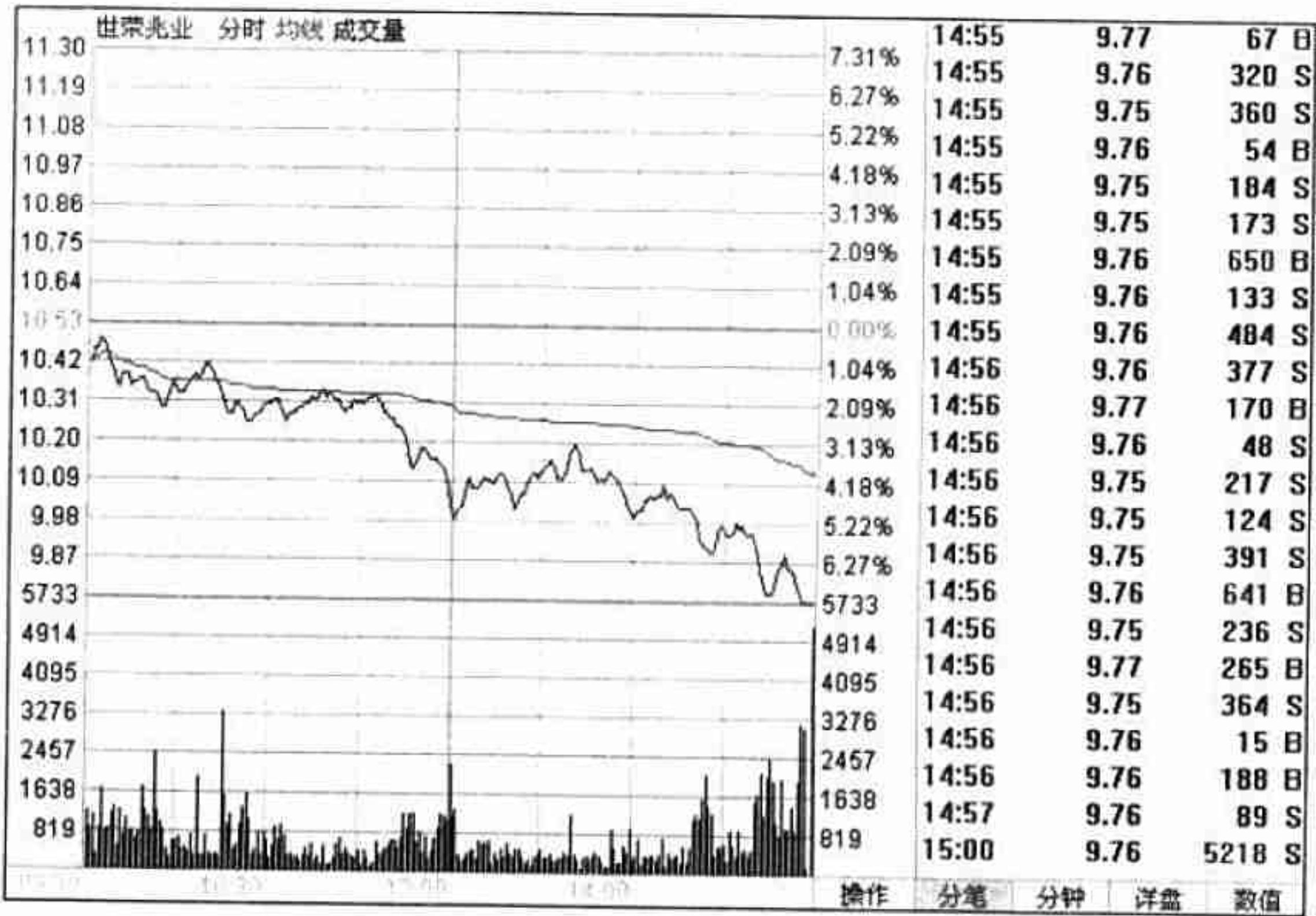
图 4-36 是飞亚达 A（000026）走势图。该股属于深圳市飞亚达（集团）股份有限公司，其上市时间是 1993 年 6 月 3 日，其业务包括钟表及其零配件的设计开发、制造、销售和自营进出口业务，同时还涉及商业、餐饮业、物业管理等多种产业。



图 4-35 世荣兆业走势图



图 4-36 飞亚达 A 分时走势图

从图中可以看到，开盘后股价快速拉高，并出现短时回调，随后股价再被巨量大单拉高，且冲高的买入量比第一批买入量大。但是在冲高后，股价开始回落，并且在回落过程中完全没有买单。最终其股价围绕当日均线运行，并且每次的盘中反弹都没突破当日均线的压制。最后在收盘时主力不再维持其价格区间，开始大单卖出，尽显凶残的一面。

在其对应的 K 线图中可以看到，在出现了该走势后，其股价开始大幅下跌，如图 4-37 所示。

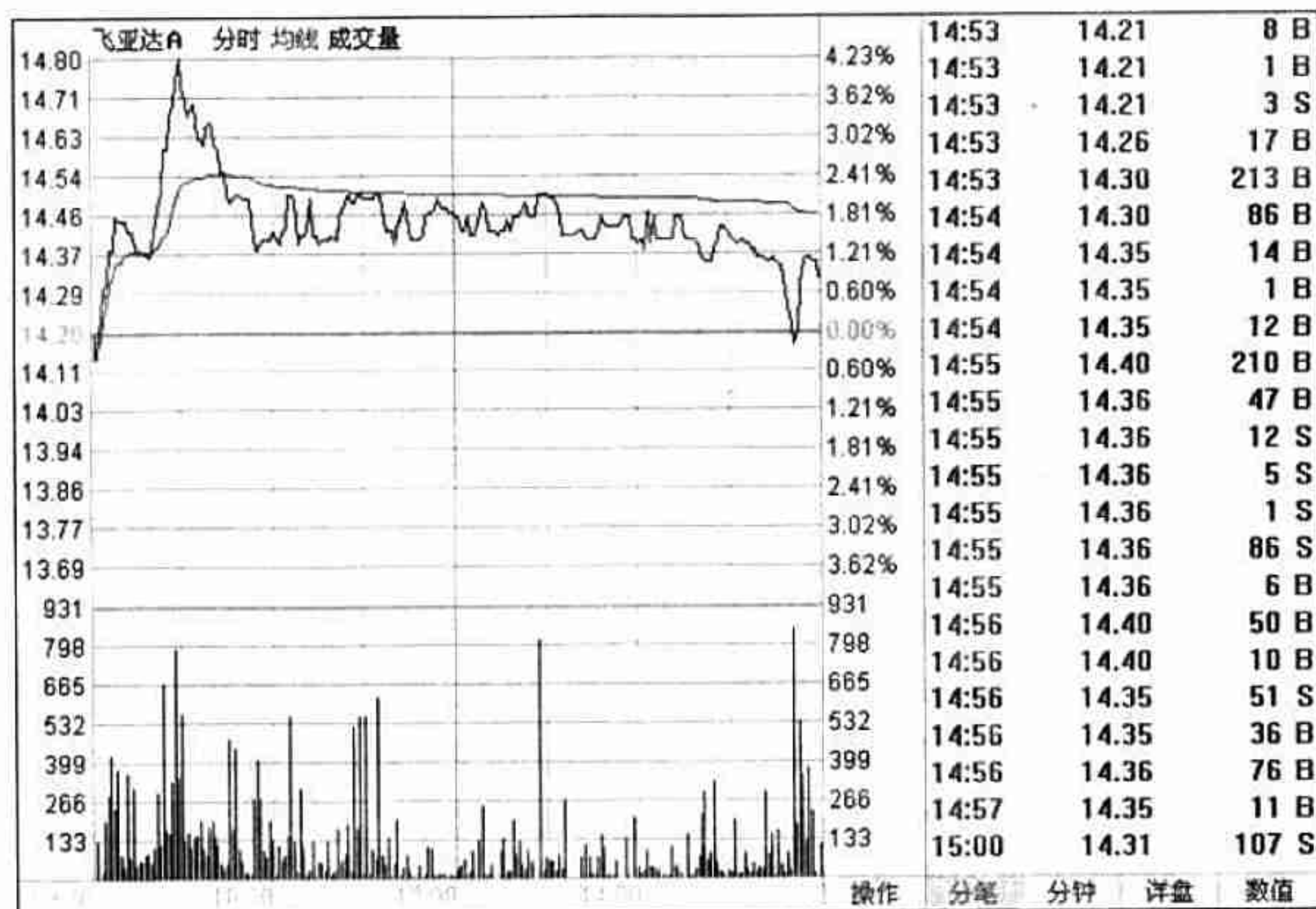

图 4-37 飞亚达 A 走势图

4.4.4 操作要点

当股价出现该量价走势时，对于普通股民来说，其操作手法可以分为如下两点：

- (1) 出现该走势后，如果股价回落，但上午 10:30 左右还没拉上去，那么基本可以断定，当日再次上涨的概率比较小，此时股民应果断卖出股票。
- (2) 如果股价在上涨初期和上涨中途出现这样的走势，那么可以断定这是庄家试盘手法。股民应该在股价回落后果断买入，等待后续的大幅上涨。

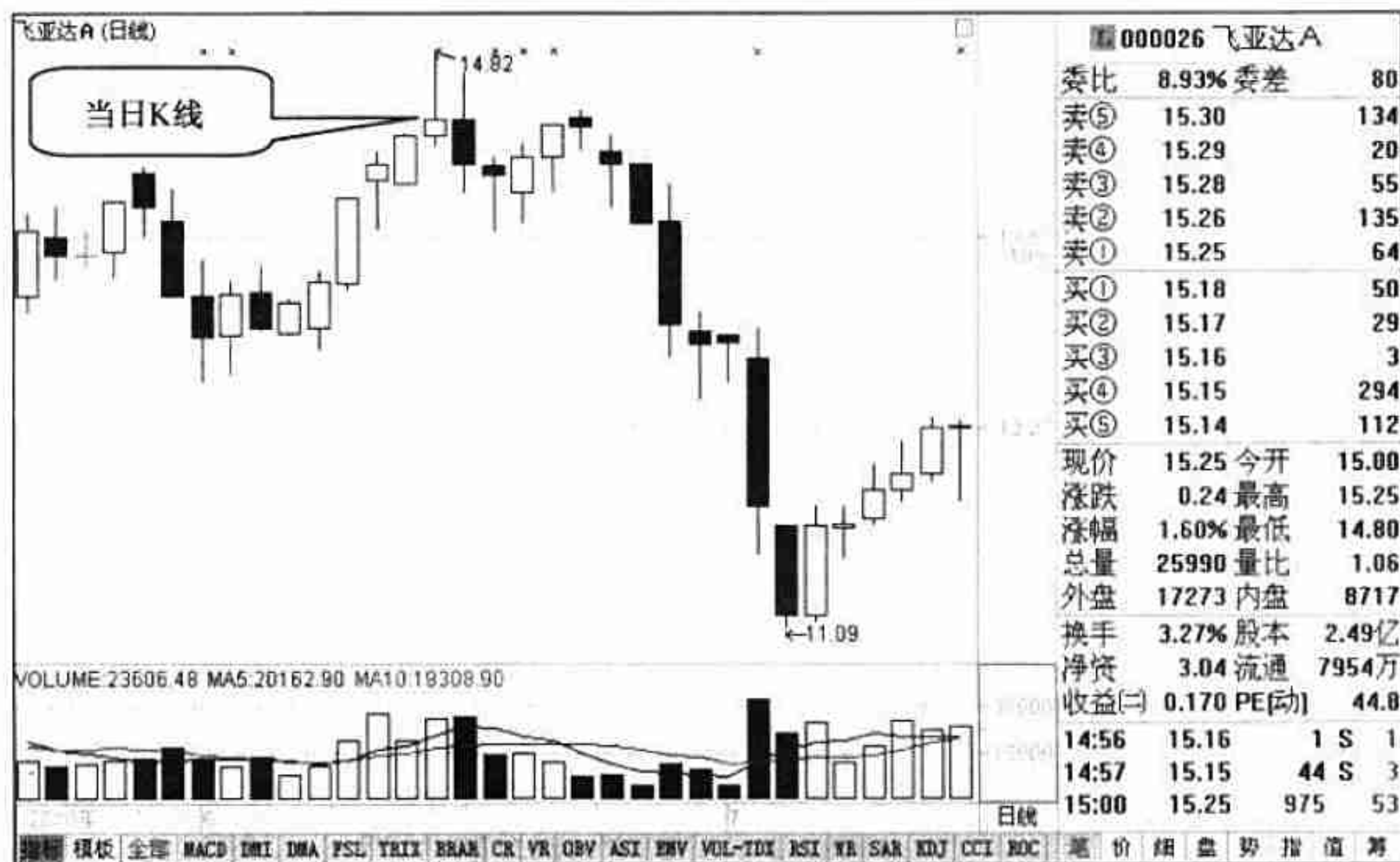

成交量里的预警灯

在进行股市技术分析的时候，不可避免地要对 K 线形态进行分析。同时这些 K 线形态都是一些经典的 K 线形态，对股市的后期判断具有极强的参考价值。但一些股民通过这些形态进行判断时，会发现推断的结果和实际的情况有很大的偏差。其原因就是在分析图形的时候没有分析成交量，只有将两者结合起来才能获得比较准确的结果。笔者将 K 线形态和成交量的组合称为预警灯。

当股市出现某 K 线形态时，再结合成交量一起分析，就可以比较容易地判断股市后期的运行方向，下面就来学习这些在股市中常见的预警灯。

5.1 成交量中的反转预警灯

K 线是记录股市涨跌的一种走势图。通过连续的记录，可以使大家根据其走势发现股市的涨跌规律，于是在股市中就有了很多著名的 K 线图形。而这些著名的 K 线形态与成交量的组合，通常有很强的预示意义。本节先对具有反转特点的 K 线图形组合进行讲解。

5.1.1 头肩顶形态

头肩顶形态是一种著名的顶部反转形态，也是最有效的顶部图形。当股票或指数出现头肩顶形态时，就表示股票已经走到顶部了，不会再上涨。

对于头肩顶形态，顾名思义，就是由一个头两个肩构成，其实这是由于多空双

方进行斗争而形成的结果。当股市上涨到顶部的时候，其市场氛围相当活跃，大家都在极度的亢奋中，恐怕买不到股票。于是就争先恐后地进行购买，由于买盘的实力很强，所以其成交量也很大，并且股价上涨也比较明显。

在大家极度乐观的时候，股价开始出现缓慢上涨的势头，甚至有调头向下的走势。此时对于前期一直感觉股价过高或错过了买入的股民来说，见到股价下跌，于是便进行了买入。由于买盘积极，使得股市再次上涨并超过了前次的高点，不过此时成交量已经比前期小了。

与此同时，对于一些获利丰厚的股民来说，开始选择卖出股票，兑现利润。所以当股价再次运行到高位时，便出现了一些抛压，迫使股价下跌。在这次下跌的过程中，一些短线资金看到了机会，于是快速进入。但是对于一些聪明的股民来说，已经发现股市上涨无力了。所以在出现一点的上涨后，他们便开始卖出股票。随着股价的再次下跌，股民终于明白股市上涨已经结束，于是也就拉开了暴跌的序幕，同时头肩顶也就构建完成了。在对该图形的形成有所了解后，下面就来看看其相关的特点和一些关键的技术位，以及案例讲解和股市中应对的操作手法。图 5-1 是该走势示意图。



图 5-1 头肩顶

1. 图形特点

就成交量来说，当 K 线图形出现头肩顶时，其左肩即左边顶部的成交量最大。在股价跌落后，进行第二次上涨时，中间的成交量将比左肩小。最后，右肩的成交量是最小的。

当 K 线图形出现这类走势时，通常具有下面的代表性：

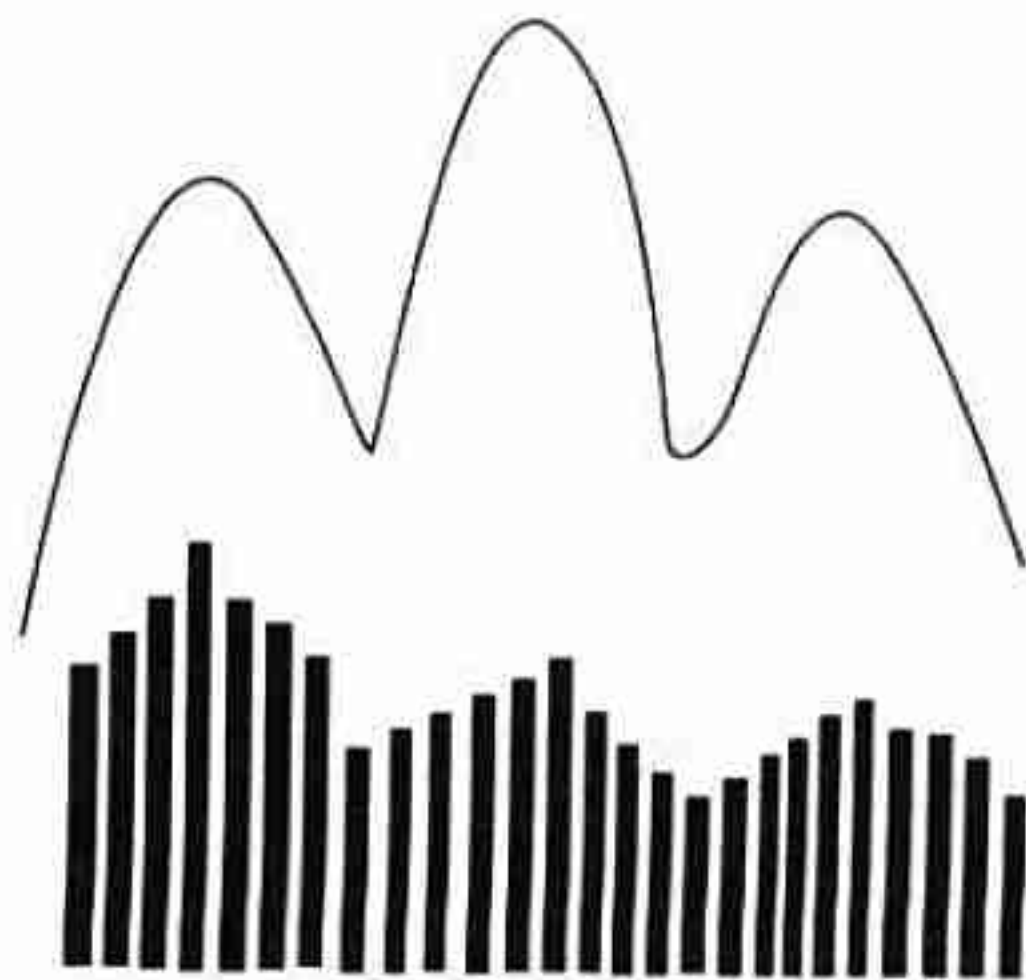
(1) 这个图形是一种大级别的市场反转图形，表明整个上涨都已经到了末期。

- (2) 成交量会逐步缩小，而且右肩会比左肩低。
- (3) 当股价跌到颈线位置时，会有小反弹，但是成交量继续变小。
- (4) 当股价跌破颈线位置时，股价也会反弹，其反弹高点就是颈线处。
- (5) 当股价跌破颈线位置时，其最小跌幅为头部到颈线的垂直距离。
- (6) 颈线和成交量是判断头肩顶是否成立的关键标准。

2. 颈线

在头肩顶形态中，有一条重要的直线被称为颈线。该线是头肩顶形态是否形成的一个关键标志，是用来判断股市是暂时的回调还是上涨结束的主要依据。该线不是由计算机软件自动生成的，而是需要用户自己来绘制。其绘制方法是连接头肩顶的两个低点。

图 5-2 是股票的走势图，该股在上涨到顶部区间的时候，出现了头肩顶的 K 线图形。将两个低点进行连接后，可以看到一条直线，这条直线就是颈线。



图 5-2 招商银行走势图（一）

从图 5-3 中可以看到，股价最后一次跌到颈线位置后，出现了小幅的反弹，但是随后继续下跌。在跌穿颈线后，再次出现反弹，股价被颈线压制，随后出现了暴跌。

【提示】颈线并不是一条水平直线，而是带有斜率的一条直线。

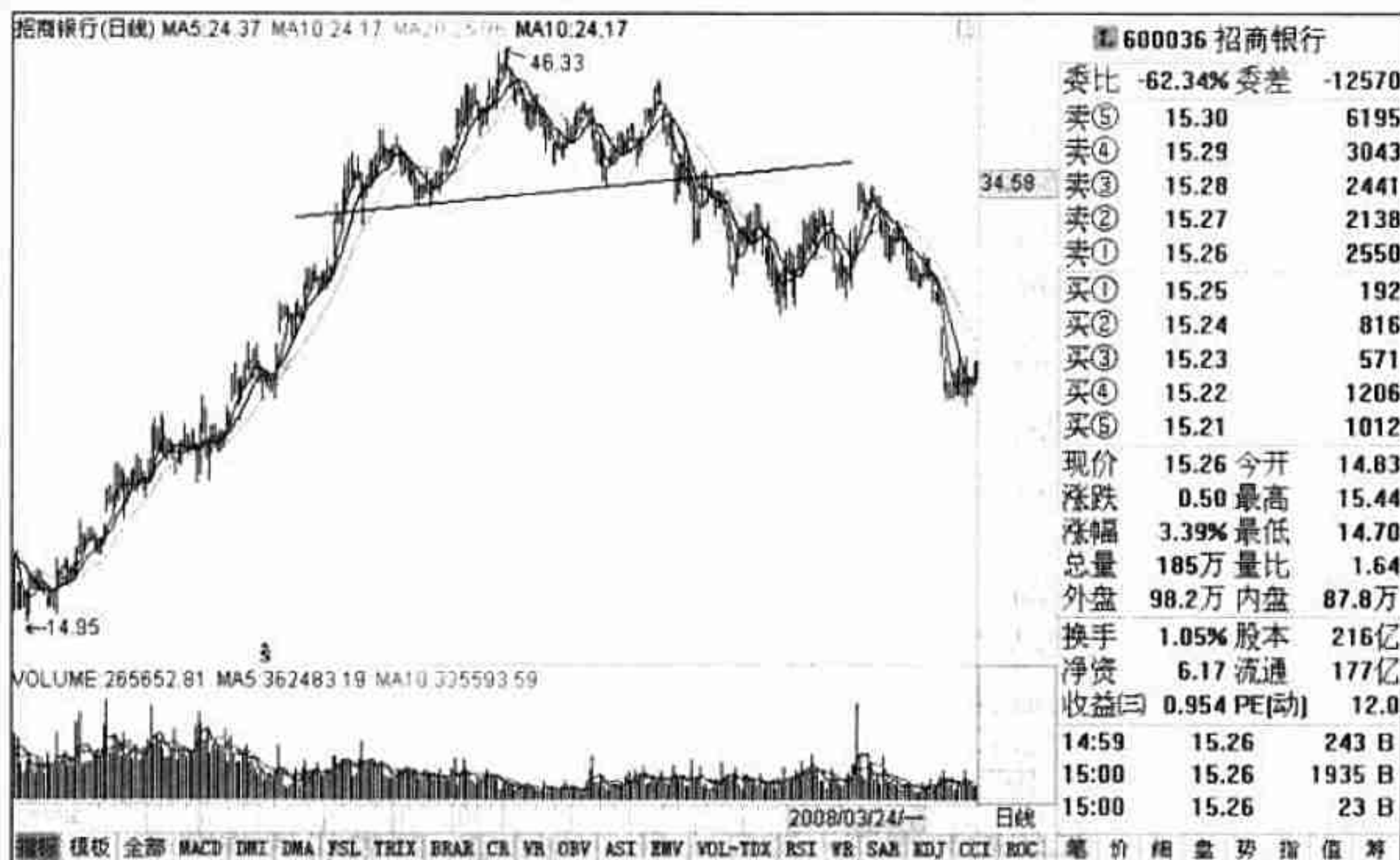

图 5-3 招商银行走势图（二）

3. 案例讲解

图 5-4 是深宏基（000040）走势图。该股所属公司是鸿基地产集团股份有限公司，其主营范围是投资兴办实业（具体项目另行申报），国内商业，物资供销业（不含专营、专控、专卖商品），装卸运输货物，房地产开发与经营，仓储，自有物业管理，自营进出口业务和出租客运。

在该走势图中，股价出现了头肩顶图形，同时可以发现头肩顶的三个顶点的成交量出现了逐步萎缩。当右肩完成后，股价下跌到颈线处才出现了反弹，即图中椭圆处。但是成交量却再次减少，随后跌穿颈线。跌穿后，又出现了一次反弹，不过没有突破颈线的压制，最终形成了暴跌。

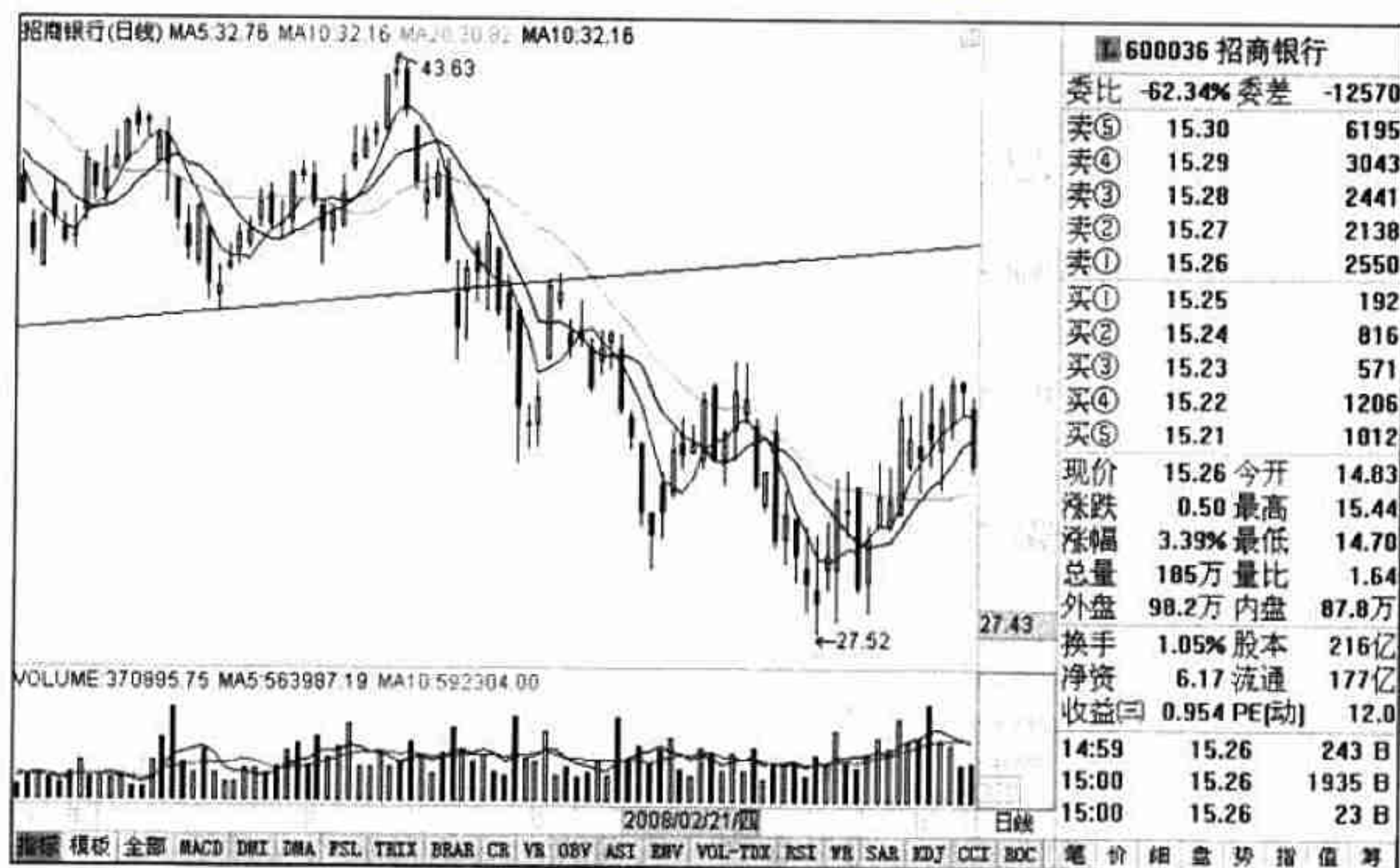
图 5-5 是颈线位置两次反弹的放大图。两个方框中的 K 线就是其反弹的过程，在第一次反弹完成后直接跌穿颈线，进行了第二次反弹，最终出现暴跌。

4. 操作手法

- （1）头肩顶形成后，坚决减仓，这是第一关键原则。
- （2）当股价大幅上涨，头肩顶出现头部，并且成交量减小后，可以部分减仓。
- （3）当股价跌到颈线反弹时，股民就应该立刻建仓。



图 5-4 深鸿基走势图



图 5-5 颈线位置两次反弹的放大图

(4) 跌穿颈线后的反弹，是股民最后的出逃机会。对股市不要抱有幻想，赶快出局，随后就是快速的暴跌。

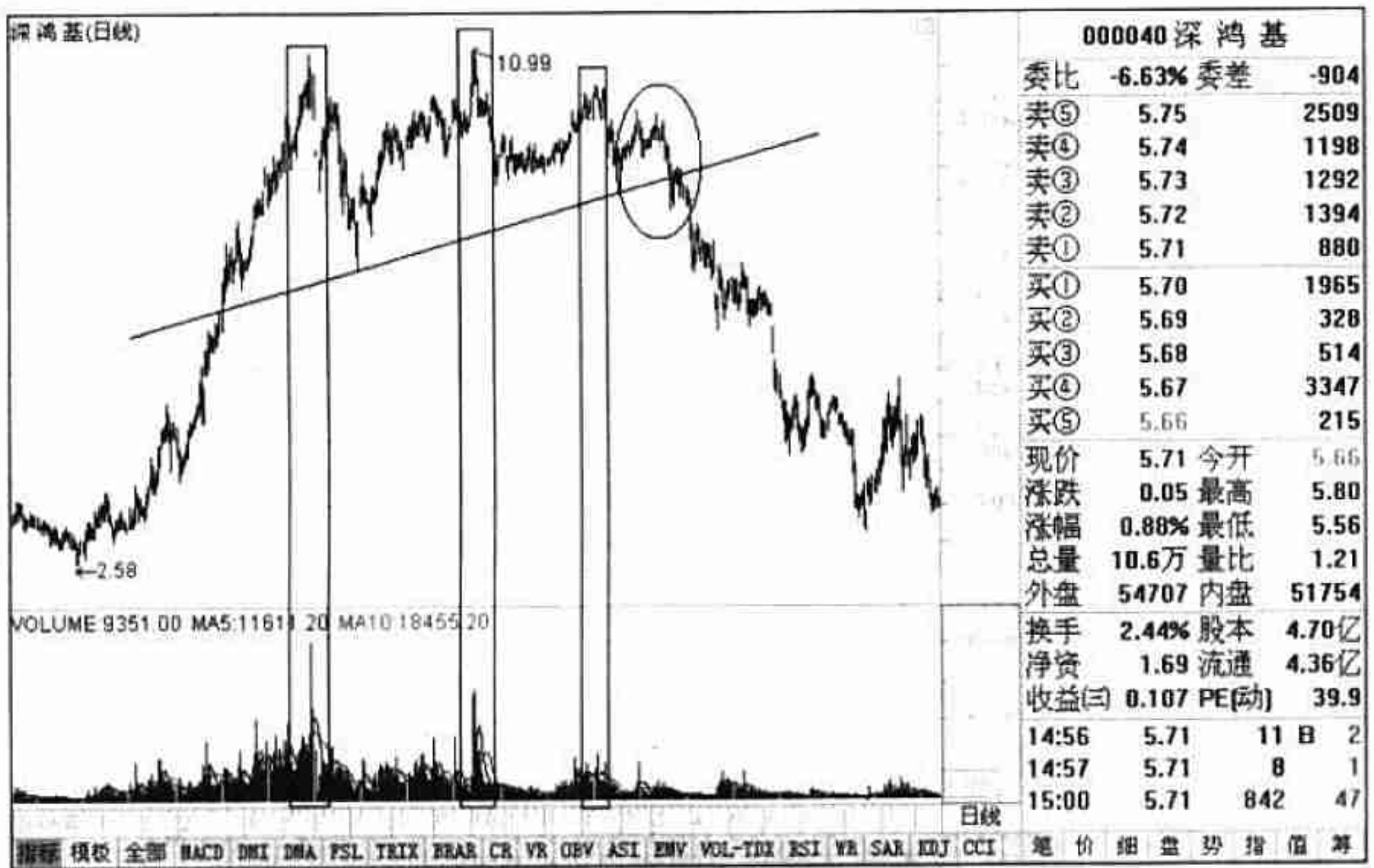

5.1.2 头肩底形态

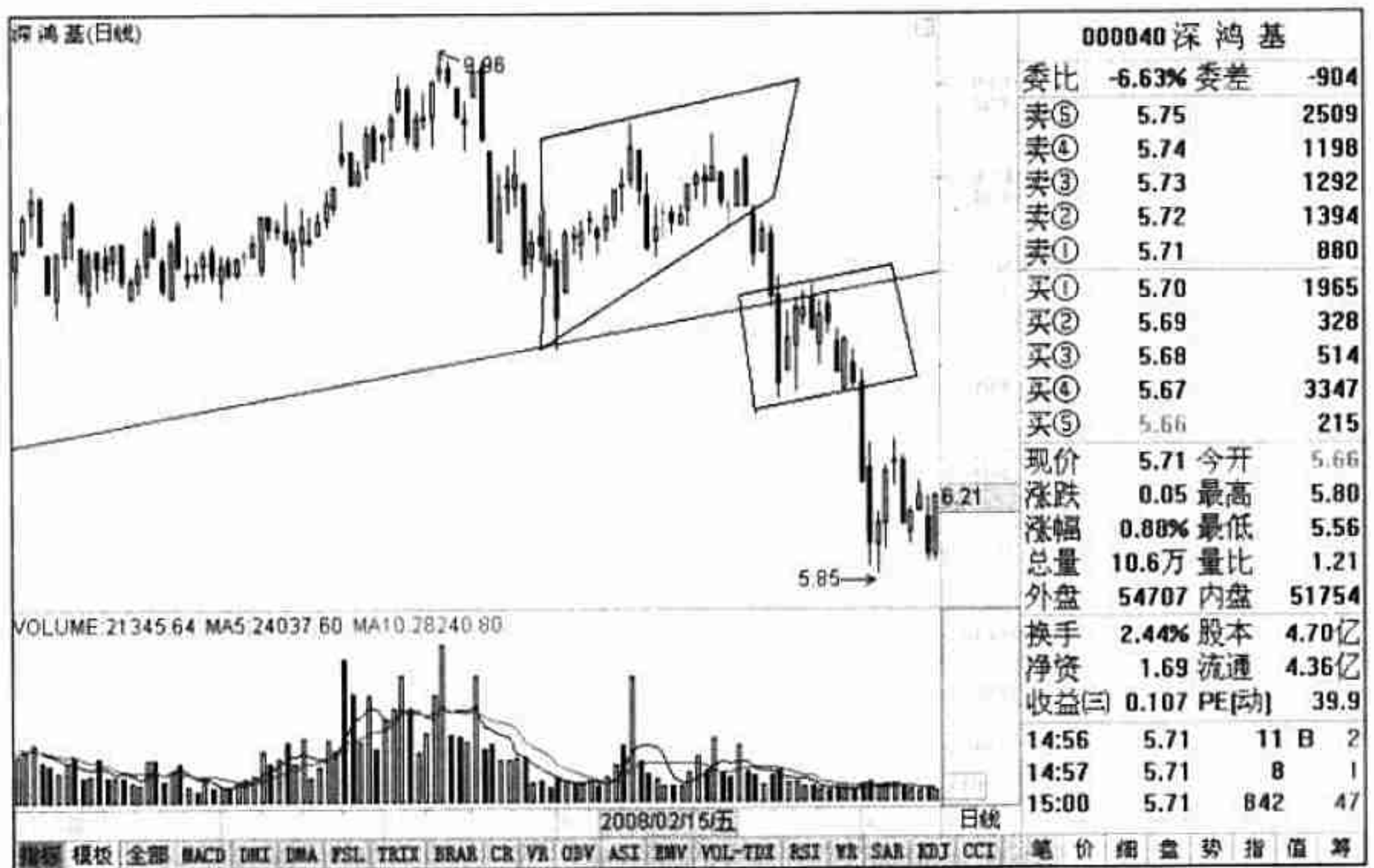
对于前面讲解的头肩顶形态来说，有一个与之相对的底部形态，即头肩底形态。当股市出现这类走势时，通常就表示股市的底部区间已经确立，接踵而至的就是一波上涨行情。本节就对这个图形的量价关系和相关技术知识进行讲解。

头肩底形态是典型的底部反转形态，也是很常见的底部图形。当股票或指数出现头肩底形态时，就表示股票下跌已经结束，不会再下跌了。

头肩底是一种典型的底部反转形态。股价在经过长期大幅下跌后，此时空头的力量已经基本衰竭了，一部分长线投资者开始买入股票。当第一批股票购买者开始购买股票时，股价出现了止跌迹象，表现出跌不动，即一跌就有人买入的状况。

随着这批长线资金的进入，股市的下跌过程被暂时终止住了。接着，一些专门以炒股为生的短线资金发现股市出现了下跌以来的弱势反弹，这些反弹虽然力度不大，但还是有利可图，于是短线资金开始进入股市。这样股市就在这两种资金的推动下，完全终止了下跌，并出现了真正意义上的反弹，于是左肩就建立完成了。

股市在经过了大幅下跌后，其上方的套牢盘相当地多。而且此时的市场仍然处于一种观望期，很多资金都并不看好股市，不敢贸然进入。所以当股价开始上涨到一定高点后，这些买盘和套牢盘全部蜂拥而出，将股价、指数再次打落。由于股民还没从恐惧中清醒过来，所以此时还比较紧张。在恐慌盘的抛压下，股价出现了比前一次还要低的价格，但是成交量却放大了一些，说明市场开始引发股民的关注了。

由于市场已经止跌，所以一些聪明的投资者或一些主力资金开始悄然进入。由于他们的介入，股价再次被拉高。同时股价的第二次上涨再度引发了股民的关注，于是更多的股民开始跟进买入，股价出现第二次回升，此时头肩底的头部就建立完成了。

但是由于上方的套牢盘仍然很多，同时短线获利盘也不少，主力也不敢贸然上攻，在这三个原因作用下，股价再度被压制回来。不过此次回落的成交量再次放大，表明市场人气开始提升。由于人气的提升，很多前期没有买入股票的股民开始提前买入，于是造成其低点高于前两次。

由于他们的买入，整个市场被全部激活，成交量也出现明显放大。主力看到市

场看空情绪开始消退，便开始大胆拉升，最终形成头肩底图形。在这一图形形成后，对于技术派人士来说，他们得到了极大的鼓舞，于是整个市场开始沸腾，股市掀起了新的牛市，图 5-6 就是头肩底形状的示意图。



图 5-6 头肩底形状的示意图

从图中可以看到，在出现头肩底的图形后，其左肩明显比右肩底，而头部最为突出。并且对应的成交量也出现了逐步上涨，这就是典型的头肩底图形的特点。在该图形的形成有了了解以后，下面就来看看其相关的特点和一些关键的技术位，以及股市中应对的操作手法。

【提示】头肩底图形比较好辨认，所以本节不做案例讲解。

1. 图形特点

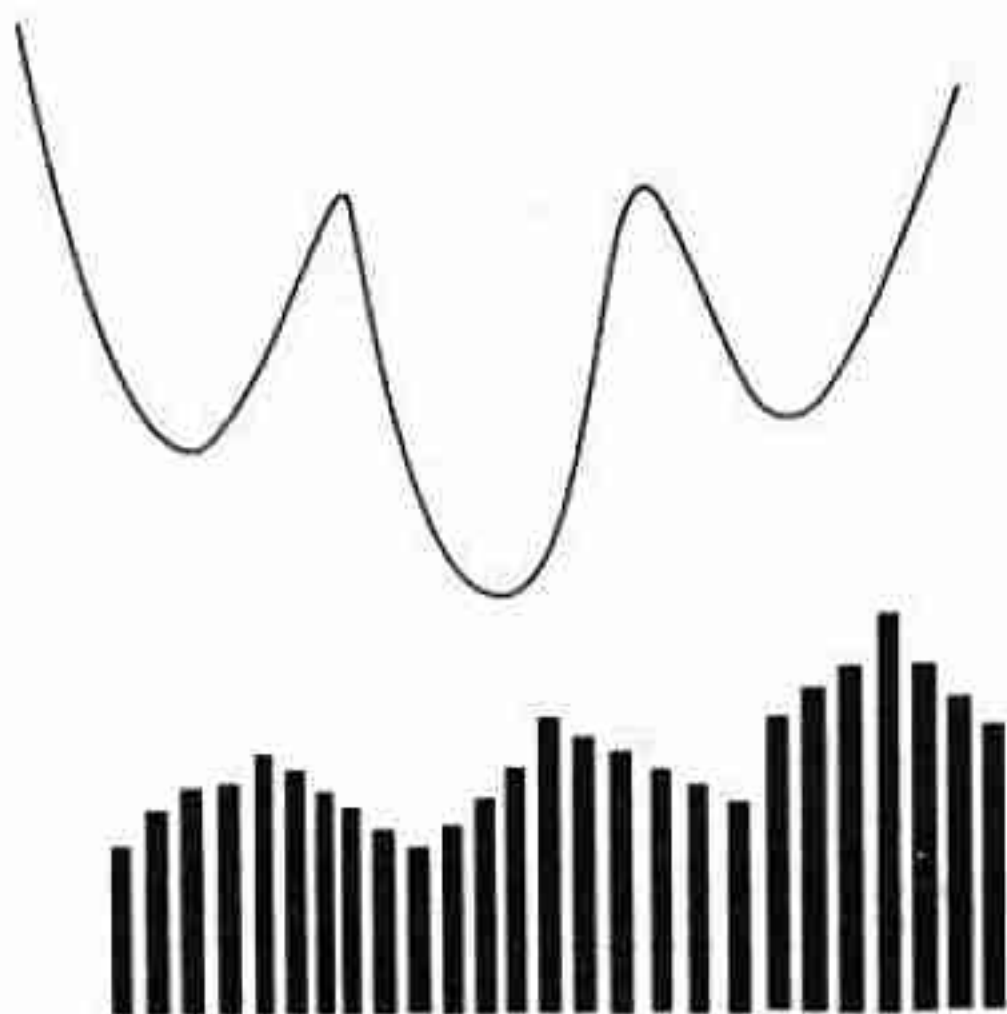
就成交量来说，当 K 线图形出现头肩底时，其左肩的成交量是最小的。中间的成交量将比左肩大，右肩的成交量是最大的。当 K 线图形出现这类走势时，通常具有下面的代表性：

- (1) 这个图形是一种大级别的反转图形，表明股市的下跌已经结束，新的牛市即将到来。
- (2) 股价上涨到颈线位置时，会有小的微跌，不过成交量将放大。
- (3) 当股价上涨突破颈线位置时，股价会有一次回落确认，其低点就是颈线处。
- (4) 当股价上涨突破颈线后，并在完成颈线处的回踩确认后，股价将开始真正的上涨。
- (5) 颈线和成交量是判断头肩底是否成立的关键标准。

2. 颈线

对于头肩底的颈线画法来说，与头肩顶的颈线画法原理相同。通过直线连接两次反弹的高点，这条直线就是头肩底的颈线。

图 5-7 是股票走势图。从图中可以看到明显的头肩底图像，并且在连接了两次反弹的高点后形成了颈线，股价在颈线的下方出现过一次下跌。在突破颈线后，出现了回落，并在颈线处重新上涨，随后走出波澜壮阔的大牛市。



图 5-7 东方宾馆走势图

【提示】并不是每只股票都会在反弹到颈线位置时出现微跌，然后才上涨突破。但是所有的股票却会在上涨突破颈线后回落，然后再重新上涨。

3. 操作手法

(1) 头肩底形成后，坚决建仓，这是第一关键原则。

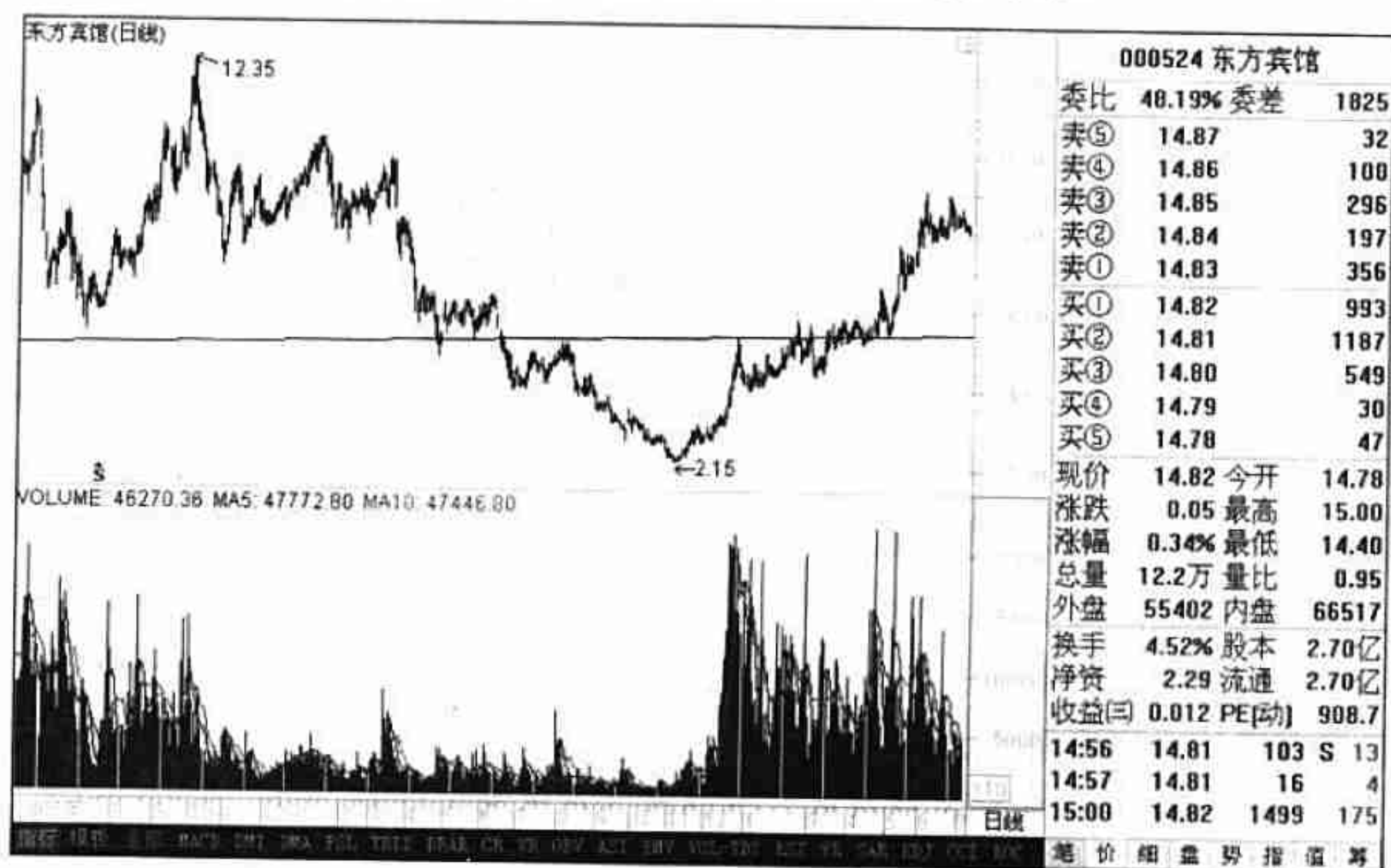
(2) 当股价下跌时，其成交量随反弹放大，那么有可能形成头肩底。此时股民应该少量进行参与，等信号明确后再加仓。

(3) 股价上涨突破颈线回落时，是底部最后一次加仓的机会。股民此时一定不要犹豫，应该果断买入股票，然后持股待涨。



5.1.3 潜伏底形态

潜伏底是一种比较特殊的形态，在很多时候给股民的感觉就是股票很“死”，股价只在一个很小的空间波动。股民买入这类股票，始终在小幅盈利和小幅亏损之间来回波动，而且股价的运行呈现出水平直线的形式。但是突然有一天，这类股票出现爆发性的快速拉升，其速度之快，根本无法想象，所有的技术指标在这个拉升过程中都失去了意义。

1. 图形特点

这类股票通常出现在大盘已经从底部上涨很长一段时间后，或者是股票在经过除权配送后，股价一直在低位的水平方向运行，并且成交量也显得比较稳定。对普通股民来说该类股票的操作难度是最大的。原因很简单，当股民买入这类股票后，股票不涨不跌。而同类或大部分股票都在上涨，有一种食之无味，弃之可惜的感觉。图 5-8 是该图形的示意图。



图 5-8 潜伏底

2. 操作手法

对于该股的操作，笔者推荐的方式是：

当股价长期水平运行，某一天突然开始拉升时，股民就买入少量股票，观察其后续的运行情况。如果只出现短暂的拉升，然后又开始水平运行，那么就不必理会这些少量的股票，持股待涨即可；如果出现继续拉升，再进行加仓。这样，就可以避免错过这些牛股。

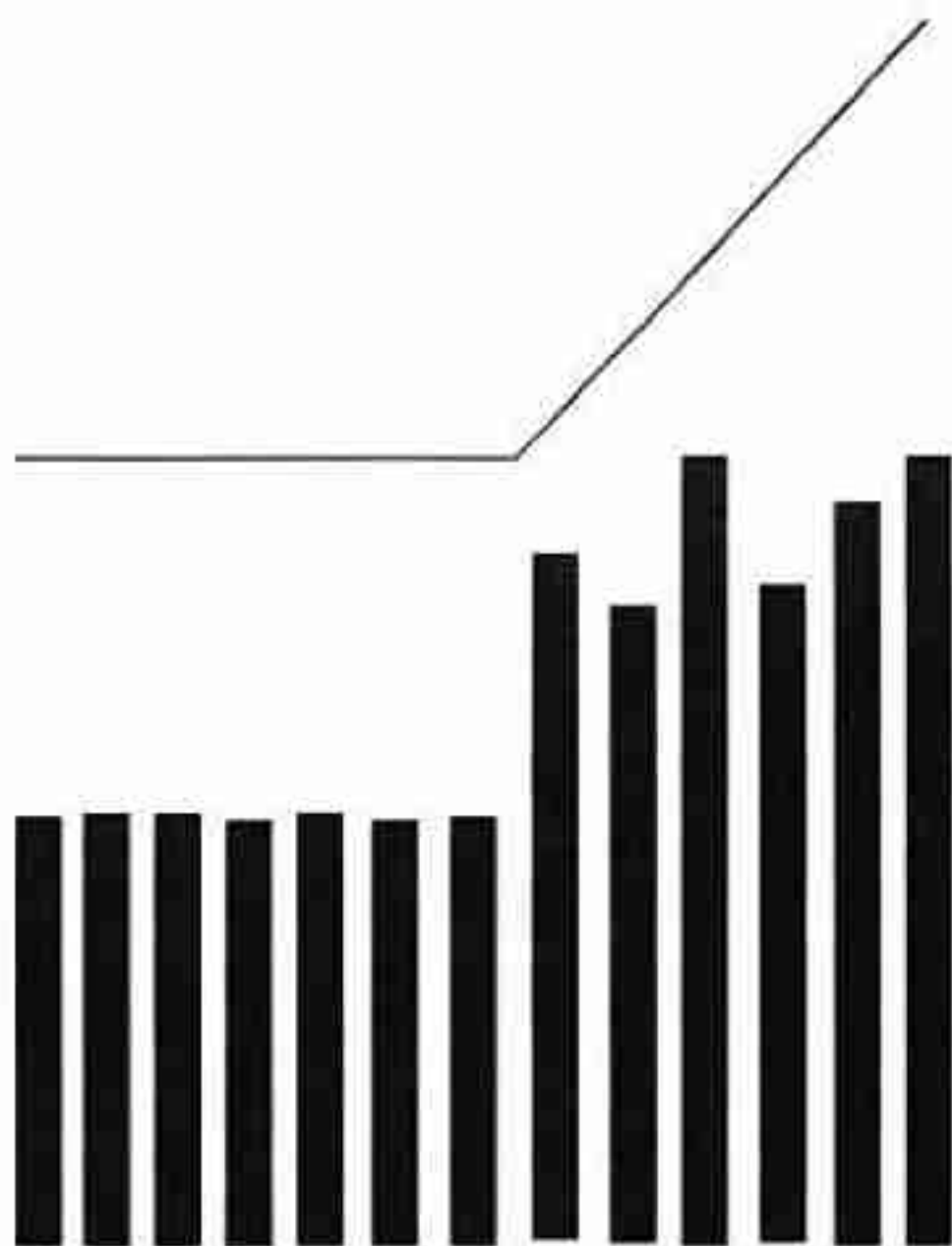
通常来说，这些股票一旦启动，其涨幅就相当巨大。但是多数情况是，由于其横盘过长，使得股民对其丧失信心，错过盈利。按照笔者的操作方法，既可以不错过盈利，也可以使资金通过炒作其他股票来获利。

3. 案例讲解

下面就来看两个案例，这两个案例具有两种不同的特点。

图 5-9 是大同煤业（601001）走势图。该股在经过除权送股后，其股价就一直在 16 元上下运行，且运行时间相当长，但是同期大盘却已经上涨了 10%。不过该股在经过多日的运行后，突然开始发力上涨，而且上涨力度很大，在短时间内就上涨了接近 50%；并且在上涨过程中，成交量出现了快速放大，说明其上涨过程并非一般的反弹。如果股民在启动时就购入该股，并在后续继续加仓，那么获利就相当丰厚了。



图 5-9 大同煤业走势图（一）

图 5-10 是新安股份（600596）走势图。该股也是长期呈现出水平运行态势，某一天该股突然上涨，成交量也同时放大，遗憾的是该股在拉升后停止了上涨。此时，从成交量和 K 线图可以分析得出，该股的拉升是主力在进行试盘，后期必然大幅上涨。此时股民就应该立刻买入少许，等到真正启动时，进行快速加仓。

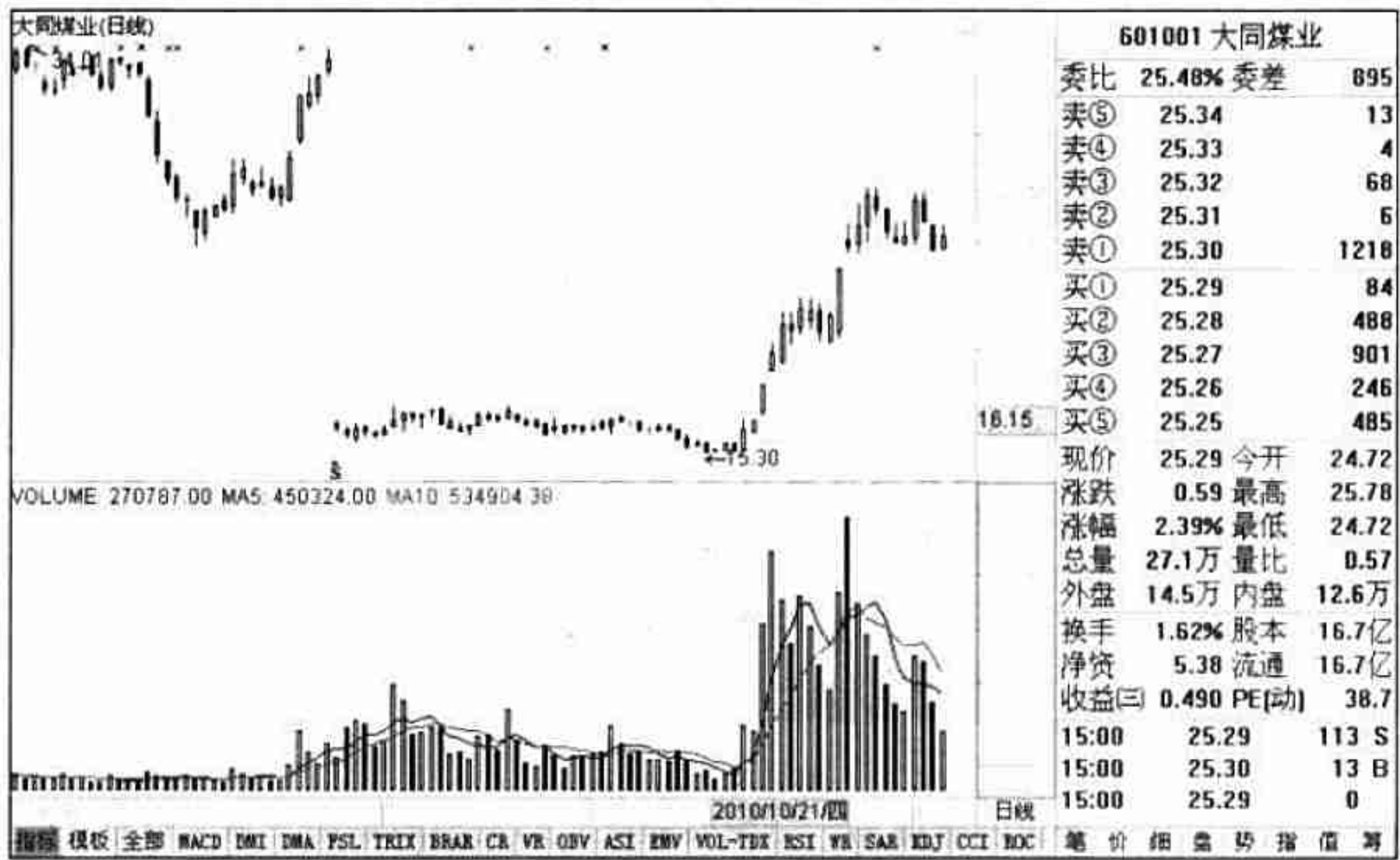

图 5-10 新安股份走势图

5.1.4 圆形底形态

圆形底同样是股市中的一种股价底部图形。但是，由于该图形是一种走势缓慢的图形，所以出现的概率并不大。作为股民来说，不管这个图形出现的次数怎样，它始终是一种需要掌握的底部图形。本节就对该图形进行讲解。

1. 图形特点

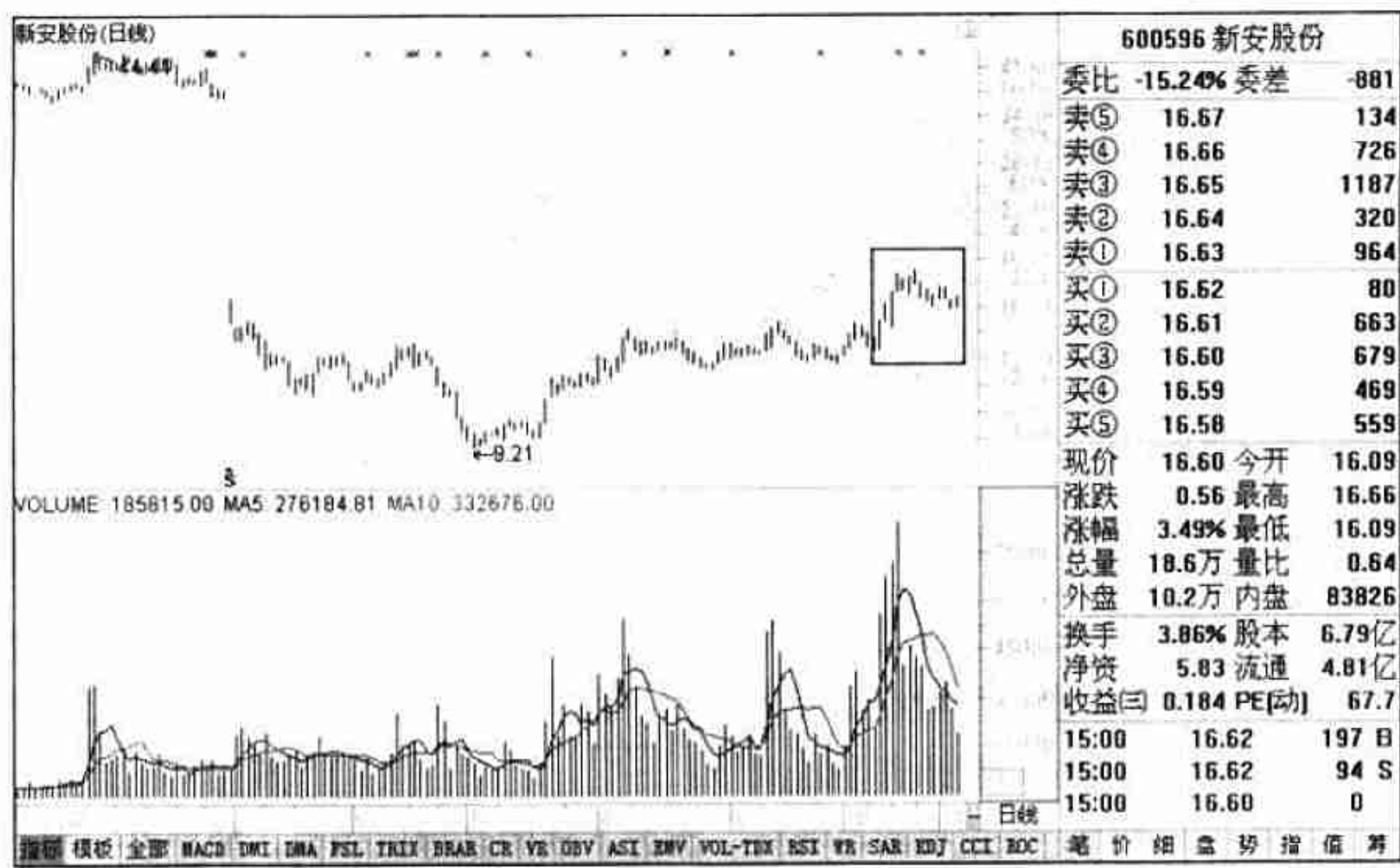
在股市下跌时，有些股票下跌速度很慢，并且成交量变化也比较慢。通常这样的股票本身具备投资价值，但是由于大盘的走势不好而被牵累，其股价的下跌呈现出弧线下跌的形态。

当股价跌落到最底部时，主力开始建仓。由于股票具有内在价值，持有该股的

股民并不愿意卖出，所以建仓速度同样很缓慢，也呈现出弧线状态。将两个弧线连接在一起，就形成了本节所讲的圆形底。图 5-11 是圆形底的示意图。



图 5-11 圆形底的示意图

2. 操作手法

前面已经提到过，该走势的形成原因是股票本身具备投资价值。在下跌的过程中，股票买入比较积极；同时在上涨过程中，由于其本身有价值，所以卖出也不踊跃。那么对于股民来说，其操作手法如下：

当股票在下跌时，一定要耐心等待。因为下跌的过程比较长，如果没有耐心，那么很可能出现高位套牢的情况。对于该类走势的长线买入时机，可以在股价下跌到底部，并且成交量明显萎缩并再次放大时进行买入。低位接盘后只要持股待涨就可以了。

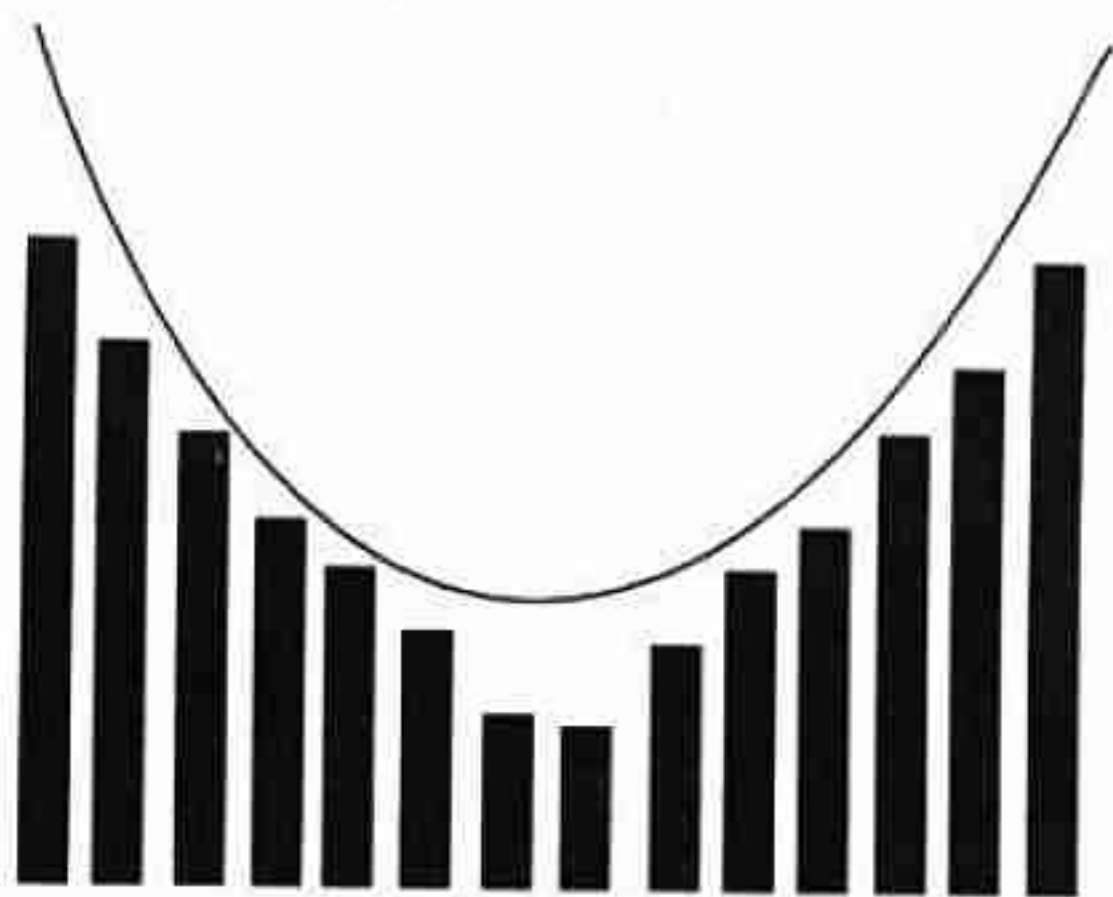
对于短线和中线来说，可以在圆弧底构建，并且在其右边已经高于左边时进入。因为主力在完成底部构建后，需要一个快速拉高的过程，以便摆脱成本区。这样，短线和中线就可以在最短的时间获得比较大的利润。

3. 案例讲解

图 5-12 是焦作万方（000612）走势图。该股在经过前期上涨后，出现了下跌，但跌速很慢，而且在图中可以看到其反弹次数也相当多；在经过漫长的下跌后，出现了缓步的回升；最终形成了圆形底的形态，而且成交量也出现圆形底形态。

可以看到，在圆弧底的右角形成之后，股价出现了直线上拉，而且涨幅巨大。那么，短线和中线在右角处买入股票后，就可以享受短期获取的利润了。



图 5-12 焦作万方走势图

5.1.5 圆形顶形态

该类 K 线形态与前面讲的圆弧顶形态刚刚好相反。前面的圆弧底是一种底部形态，当股票形成该形态后，股民就应该准备抄底买入股票；而当出现圆弧顶形态时，股民就应该考虑卖出股票，以便兑现利润或避免高位套牢。

1. 图形特点

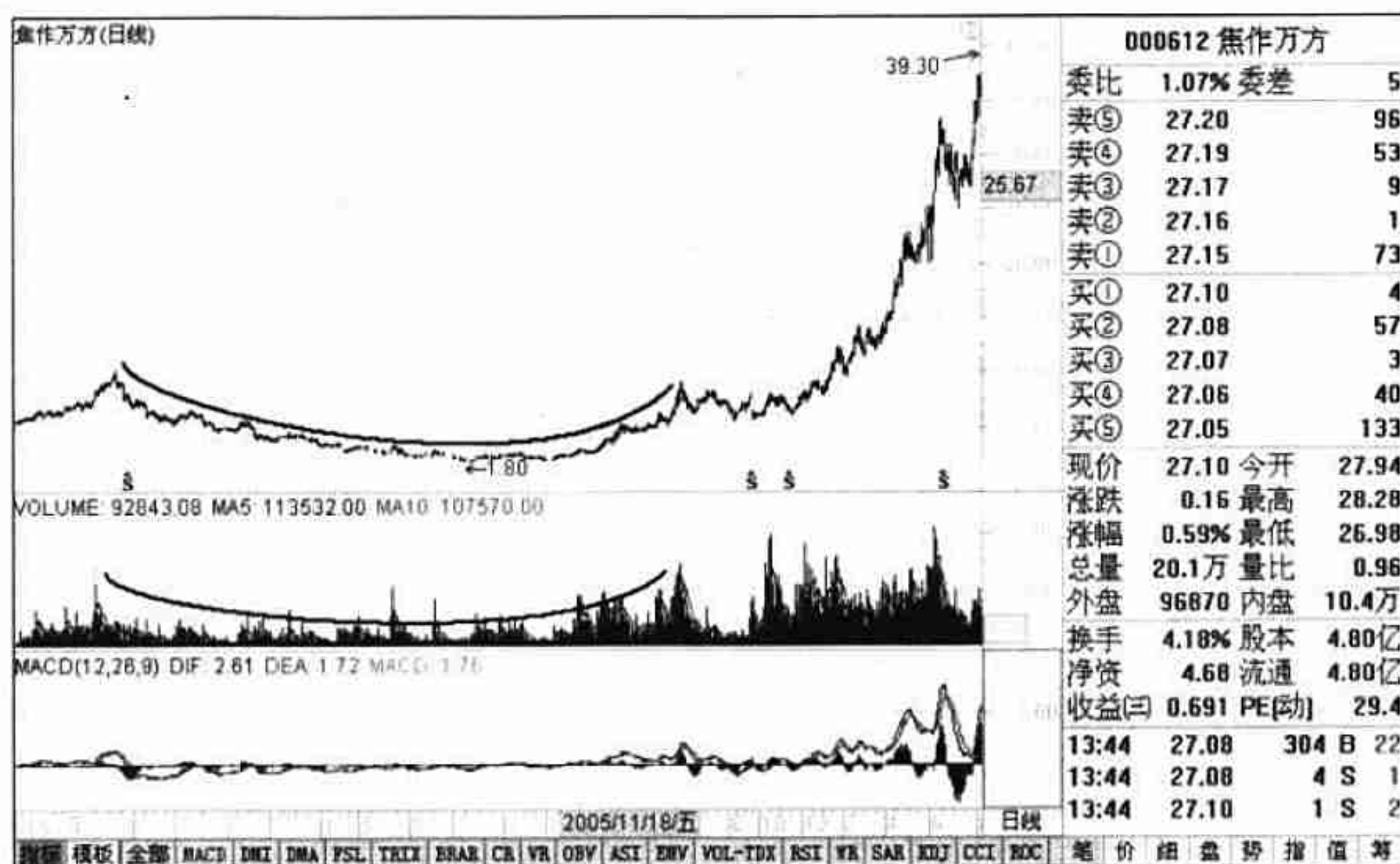
当股票开始上涨时，虽然股票本身的内在投资价值不是很高，但是主力坐庄态度很坚定，于是开始大笔买入，将股价推到高点。此时，持有这些股票的股民开始卖出股票。由于主力需要将股价维持在高位，但是又不能大笔买入，于是买卖双方股价上涨到顶部后呈现出胶着状态，股价的走势呈现出一定的弧度。

当股价上涨幅度较大以后，由于股票内在投资价值变少，主力在出货时只能选择缓慢出货。如果出货太快，下方将没有买盘，对主力不利。在缓慢出货的过程中，主力会根据消息的类型进行出货，从而使出货的图形也出现弧线，于是在整个顶部呈现出圆弧顶形态。图 5-13 就是圆弧顶示意图。



图 5-13 圆弧顶示意图

2. 操作手法

该图形出现后，股民应该仔细看看手中的股票是否具有内在价值。如果没有任何价值，就该考虑果断卖出。由于主力为了出货，会在下跌过程中不断制造反弹，所以对于一些喜欢做反弹的短线资金来说，是一种比较好的选择。

【提示】并不是说圆弧顶的顶部圆弧很规范，在大多数情况下，其圆弧是有点变形的。

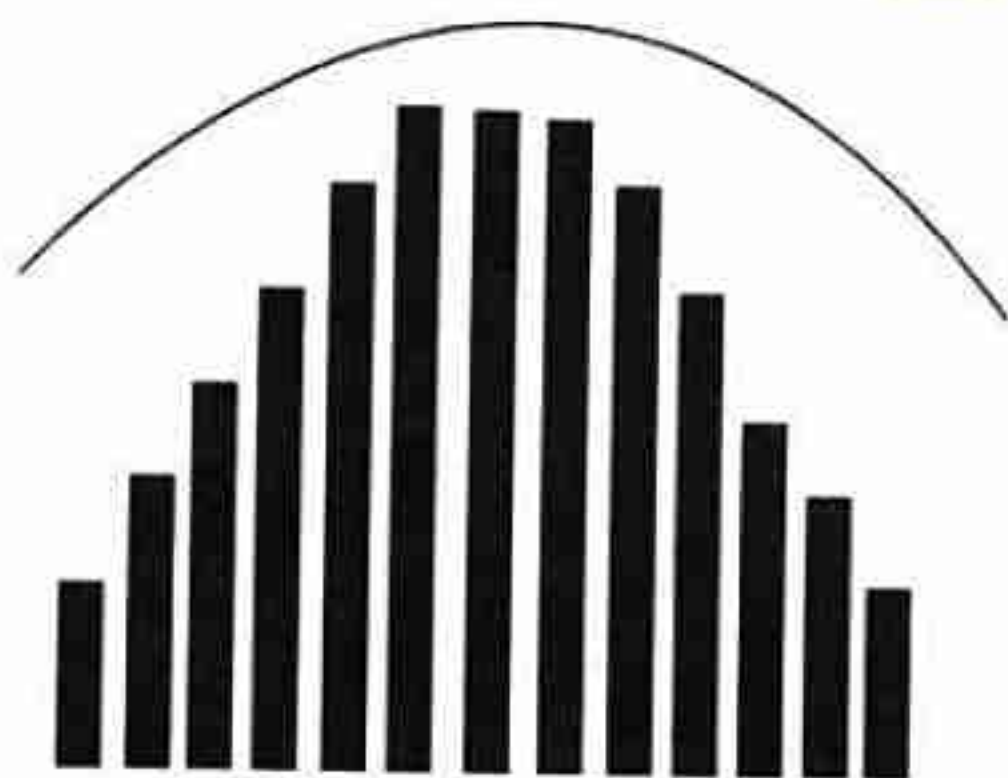
3. 案例讲解

图 5-14 是贵州茅台（600519）走势图。该股属于 A 股市场的明星股，其股价高达 100 元以上。该股只存在于主力手中。虽然股价具有内在价值，但是由于其股价过高，普通股民很少进行买卖。为了将股票在高位卖出，主力不得不在顶部进行长时间的运行，于是其图形就形成了圆弧顶。在下跌过程中，可以看到多次反弹。最后反弹出现在跌破圆弧顶的右角低点前，随后股价破位下跌。图中黑框处为反弹位置。

5.2 成交量中的继续通行预警灯

股市的运行并不是一路上涨或一路下跌的，在上涨过程中就伴随着下跌，在下跌的过程中伴随着上涨。对于这些交替出现的情况，如何才能把握呢？这就需要认识股市中的另一种预警灯，即继续通行。当股市中出现这些量价走势时，就表明股市将延续这样的走势，继续运行。



图 5-14 贵州茅台走势图

5.2.1 楔形整理

所谓楔形，其实就是指两条向上或向下的直线，这两条直线呈现出在远点相交的特性。不过，其交点可以看作在无穷远，而股价就在这两条线中来回波动，最后突破这个区域的限制。就楔形而言，可分为两种，一种是上升楔形，另一种是下降楔形。

1. 上升楔形

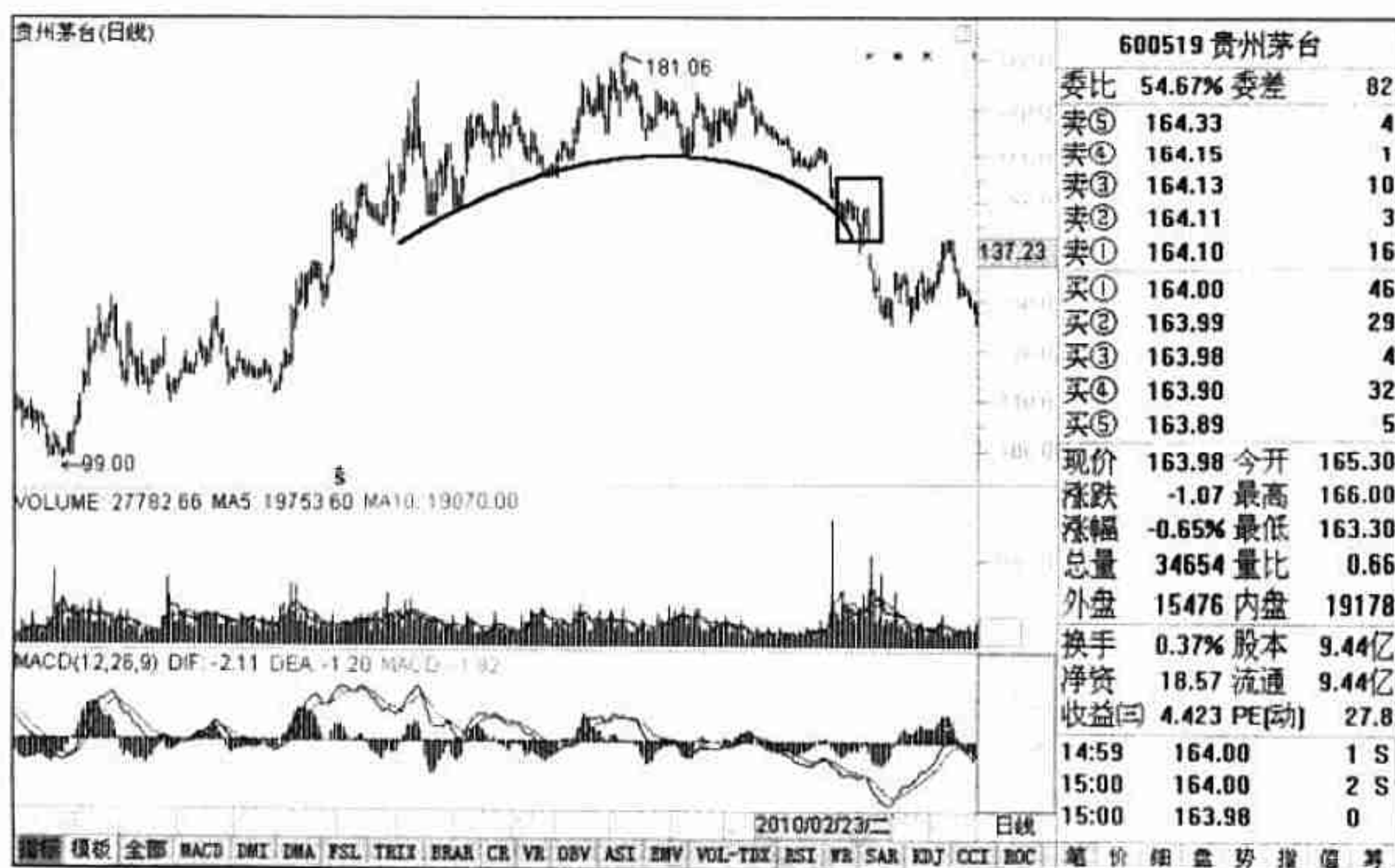
上升楔形是一种股价在下跌过程中出现的整理平台。这个平台的形状是由两条向上的带有斜率的直线构成的楔形，即上升楔形。当股价开始下跌后，其价格在这两条直线空间中波动，但是成交量却在不断缩小。股价的表现，每当下跌到上升楔形下边线的时候就出现买盘，而且买盘的低点越来越高，给人的感觉好像是股民在迫不及待地买入。

在买盘的涌入下，股价出现上涨，每上涨到上边线的时候，股价就出现下跌，高点却越来越高，感觉是上方卖盘越来越小。但是在经过一段时间的运行后，股价出现下跌，在跌破下边线后会有小幅反弹，随后将开始暴跌。

对于该图形而言，如果只看 K 线图，会感觉是一个不错的上涨走势。但结合成交量来看，这个上涨走势就出问题了。当股价在这个空间被逐步推高后，成交量却出现了萎缩，也就是说大家买入的热情随着股价的上涨逐步衰弱，最后丧失热情，股价开始跌。

在跌破下边线后，还是有股民在进行买入，但是这些买盘的力量很小，刚刚将股价推升到下边线时，上方的抛盘就出现了，将股价打落，接着就是大级别的下跌。图 5-15 就是上升楔形的走势示意图。



图 5-15 上升楔形的走势示意图

在了解了上升楔形后，下面来看一个案例。图 5-16 是中大型股份（600704）走势图。从图中可以看到，股价从高点下跌后，在中途出现了一个上升楔形走势。股价在这个区间连续震荡多日后，出现跳空破位下跌，随后出现巨幅下跌。

对于上升楔形来说，股民在顶部出逃后，就不要买入股票了。如果打算做短线交易，那么该图形倒是一种不错的交易图形，因为其差价还是比较可观的。唯一要提醒短线交易股民的是，在做短线时，一定要注意资金的安全。当股价跌破上升楔形下边线时，要果断卖出，否则损失惨重。

2. 下降楔形

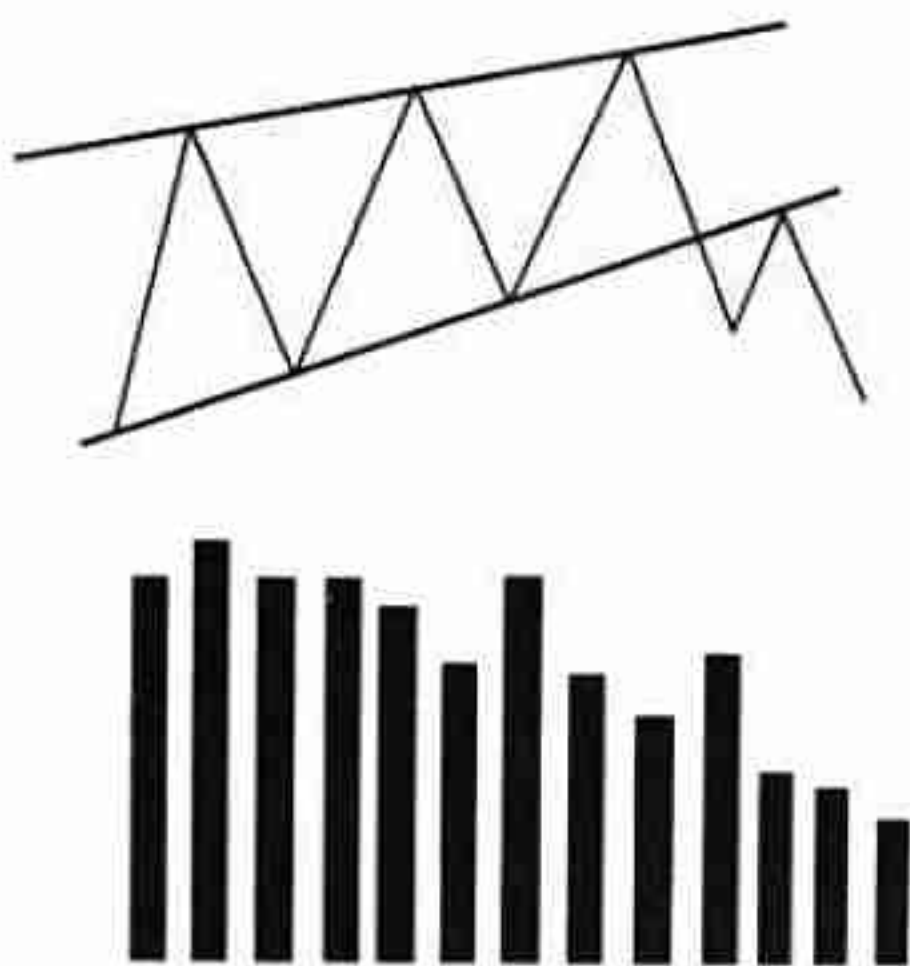
下降楔形是一种股价在上涨过程中出现的整理平台。这个平台的形状是由两条向下的带有斜率的直线构成的楔形，即下降楔形。股价上涨到一定高度后，由于涨幅过大，那么就会有一部分获利盘希望兑现利润，于是股价出现了停滞。

此时，股价就在一个空间内进行波动，这个空间就是下降楔形。当股价下跌到楔形的下边线时，由于股市的大环境很好，或者是该股具有充分的上涨理由，买盘



图 5-16 中大股份走势图

就开始买入股票。随后，股价被推高。由于上方获利盘过多，在股价还没上涨到原来的高度时，就被获利盘打压下去了。随后，买盘再次购买股票，经过这样连续的上涨下跌，最后其获利盘被逐渐消化，买盘终于大于卖盘，使股价突破了该楔形空间，并掀起了新一轮的上涨。图 5-17 就是下降楔形示意图。



图 5-17 下降楔形示意图

在了解了下降楔形后，下面来看一个案例。图 5-18 是广东榕泰（600589）走势图。从图中可以看到，当股价走出下降楔形、进行了多日的震荡，并成功突破其上边线后，股价出现了波澜壮阔的上涨。

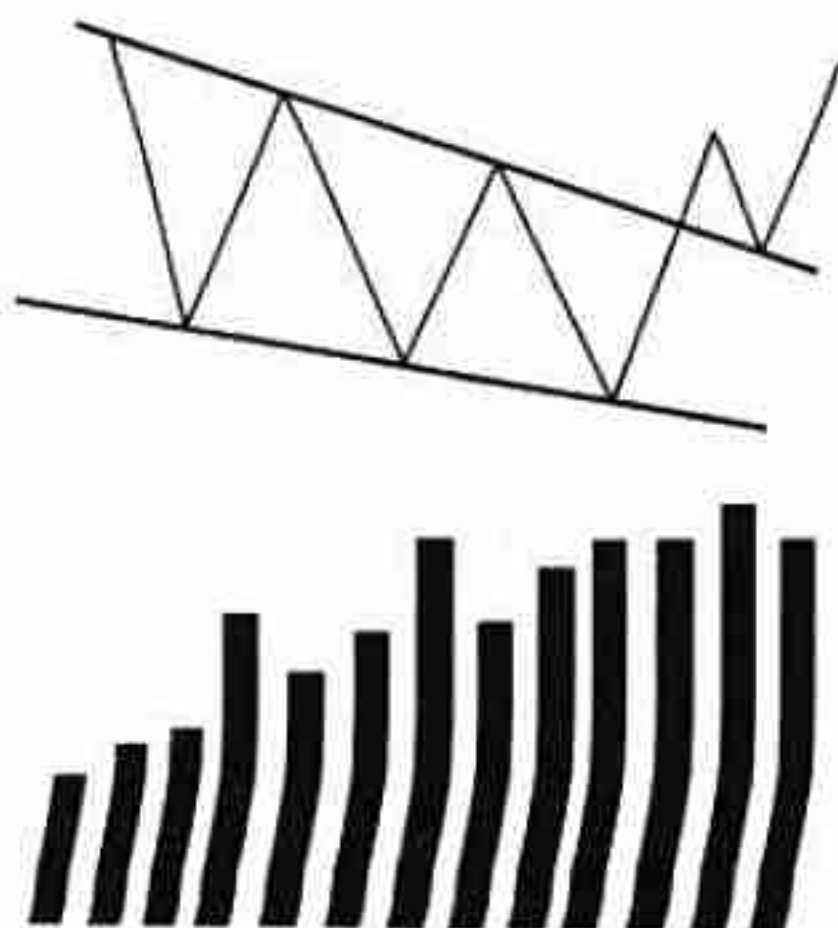

图 5-18 广东榕泰走势图

对于下降楔形来说，如果股民进行长线投资，那么就不用理会盘中的震荡。如果是短线炒作，那么最好就不要参与了。因为在下降楔形走势中，其股票的价格是逐步下降的，所以短线炒作很难获利。

【提示】对于楔形趋势来说，很多新股民经常会记混淆，这里提供一个简单的口令：上涨楔形股价跌，下跌楔形股价涨。

5.2.2 三角形整理

三角形形态是股市中比较常见的一种形态，其出现的频率远远高于楔形形态。这个形态同样是一种中继形态，当股价在这种形态中运行时，最后都会突破，并按照先前的股市运行方向继续运行。对于三角形形态而言，可分为上升三角和下跌三角两种。下面就对该走势进行讲解。

1. 上升三角

上升三角是一种股价在上涨过程中出现的整理平台。这个平台的形状是以一条水平直线为上边和一条带有向上斜率的直线为下边构成的形状。当股价上涨到一定高度后，由于获利盘的抛压，股价开始下跌，但是买盘的积极又使得股价上涨。



在上涨后，股价再次被获利盘打压。但是由于大家看好该股，于是买入更加积极，并且买入的点位比上次提高，同时成交量也出现了放大。在经过多次这样涨跌的走势后，多方的买盘终于战胜抛压盘，将股价推高，最终突破了三角形上边，并且其成交量走出了一波新的上涨行情。

对于成交量来说，当股价运行在该三角形区间时，很多股民对后市都很茫然，于是成交量出现了萎缩。但是当股价突破了三角形上边后，所有的股民都知道股市将继续上涨，于是开始疯狂买入，成交量明显地放大，随后股价上涨。图 5-19 是上升三角的示意图。



图 5-19 上升三角的示意图

在学习了上升三角形后，下面来看一个实际的案例。图 5-20 是四川美丰(000731)走势图。该股在上涨过程中，走出了一波上升三角的走势图形，并且股价在该走势图形中运行了相当长的时间，随后突破该上升三角，走出了大幅上涨的走势。

对于长线资金来说，不用理会这些调整，而短线资金可以通过该三角形整理的特点赚取价差。但是需要注意的是，当股价突破三角形上边后就该停止短线操作，快速加仓以便获取更多的利润。

2. 下降三角

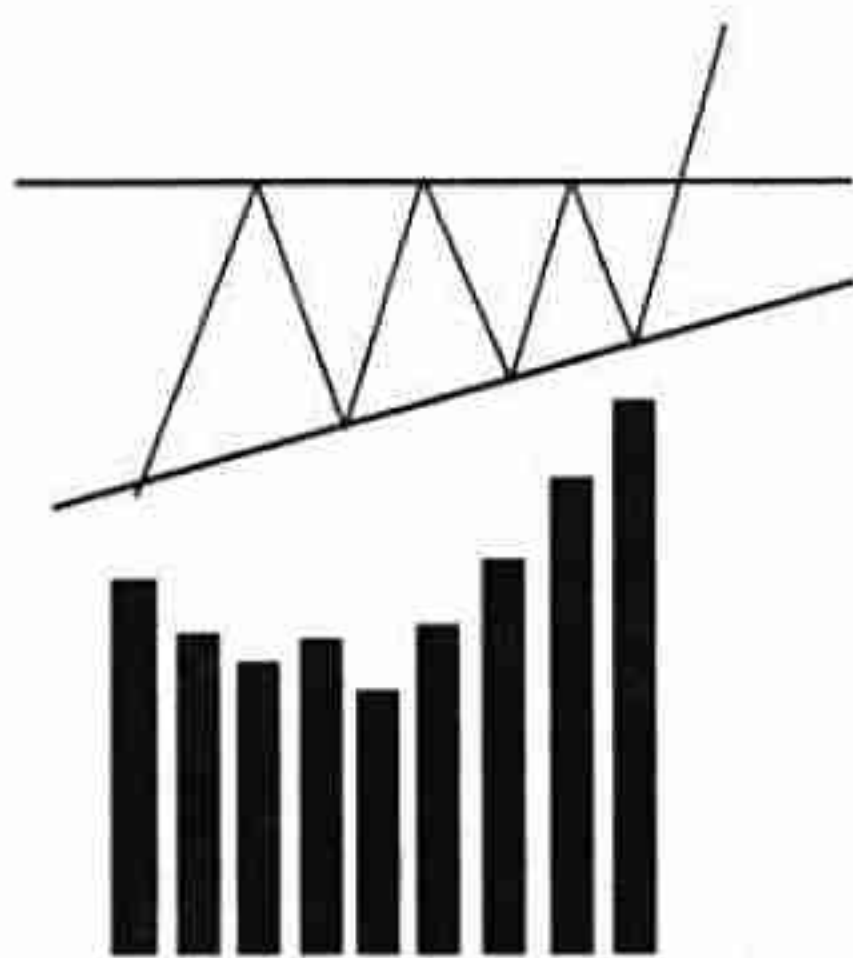
下降三角是一种股价在下跌过程中出现的整理平台。这个平台的形状是以一条水平直线为下边和一条带有向下斜率的直线为上边构成的图形。当股价下跌到一定的程度后，股民就会感觉此时的股价已经比先前便宜很多了，于是开始大肆买入，股价随后被推高。但是由于上方套牢盘很多，当股价上涨一定程度后，卖盘远远大于买盘，股价随之被打压下来。



图 5-20 四川美丰走势图

在股价下跌后，由于买盘并没有停止，于是再次将股价推了上去。不过，由于套牢盘担心股价无法上涨到上次的价格，于是提前将股票卖出。这样，经过多次的上涨和下跌，下方的买盘力量逐步丧失，最后股价跌破下方水平直线后，出现了新一轮的暴跌。在这个过程中，其成交量表现为逐步减小。当跌破三角形水平下边时，由于套牢盘、短线资金、恐慌盘一起进行卖出，成交量将出现突然放大的迹象。图 5-21 就是下降三角示意图。

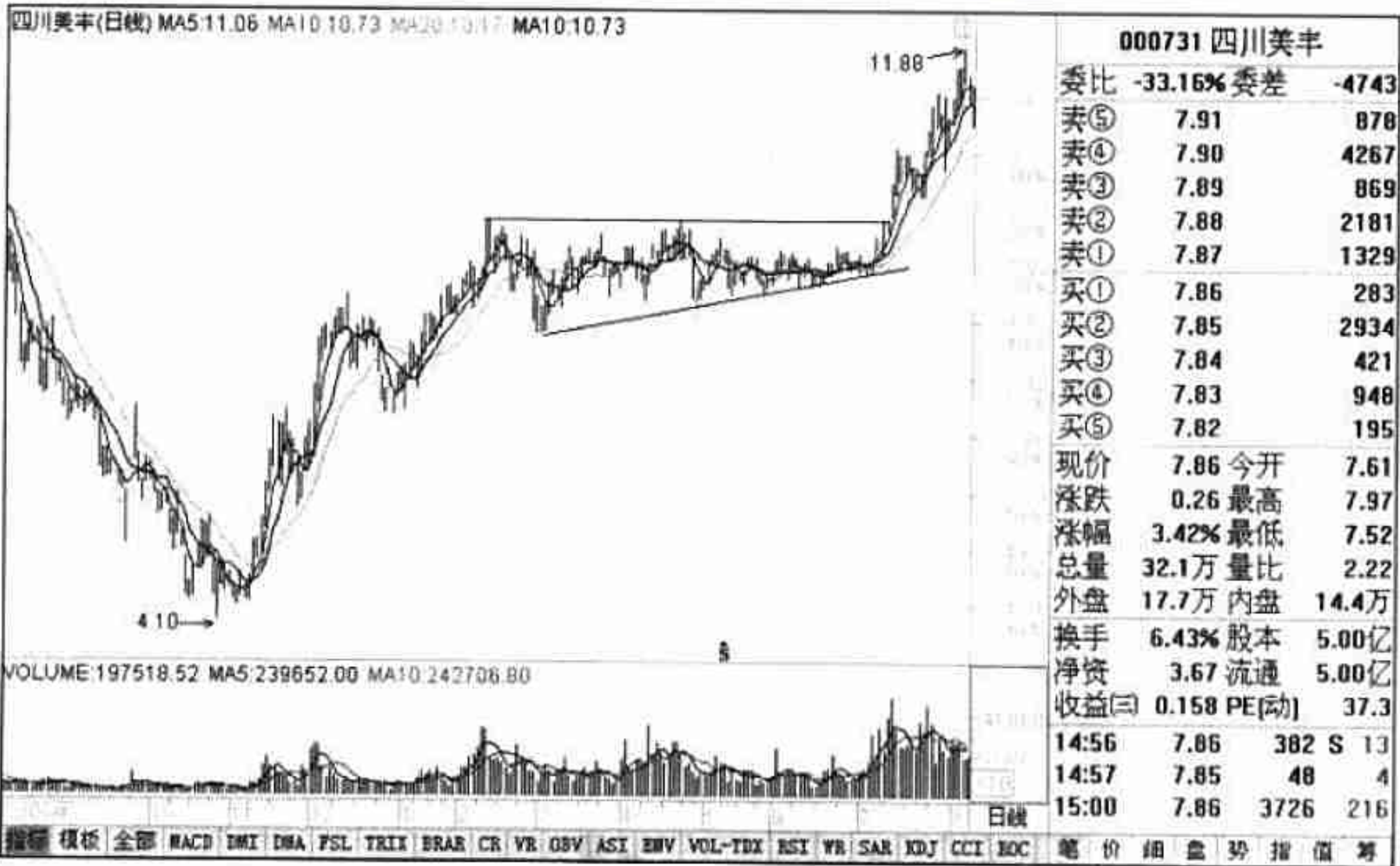

图 5-21 下降三角示意图

在学习了下降三角形后，下面来看一个实际的案例。图 5-22 是银轮股份(002126)走势图。该股在下跌过程中，出现了一个下降三角的走势，股价在该区间波动了一段时间后，跌破了下降三角的水平下边，随后出现了新一轮的下跌。

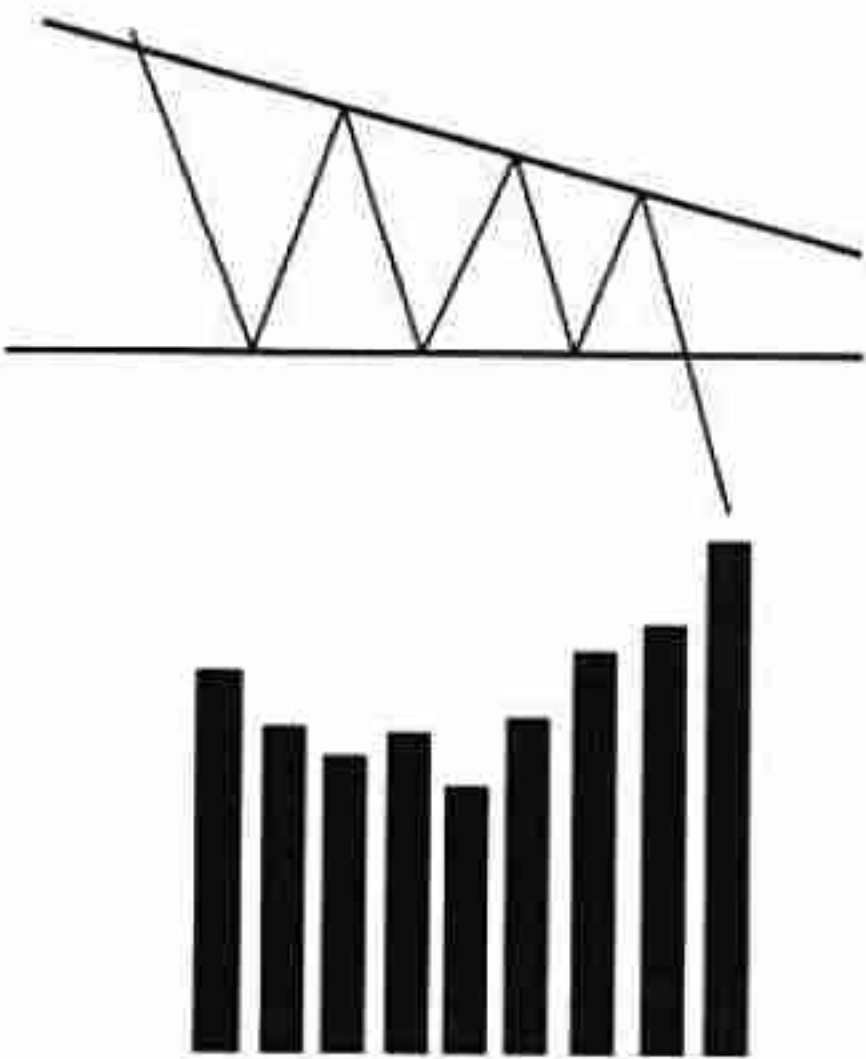

图 5-22 银轮股份走势图

对于下跌三角来说，如果股民是长线持股者，那么在成功逃顶后，就不要买入股票；如果是短线交易者，那么当股价在该区间运行时，倒是可以通过股票价差获得利润。不过要提醒短线交易股民的是，当股价跌破下降三角水平下边时，就要果断卖出，否则损失惨重。

5.2.3 矩形整理

矩形整理是股市中一种比较常见的形态。对于矩形整理来说，不像前面讲的形态，可以分为上涨和下跌，该形态只有一种。该形态有一个特点，就是在完成整理后，股市的运动将按照原来的方向继续运行。

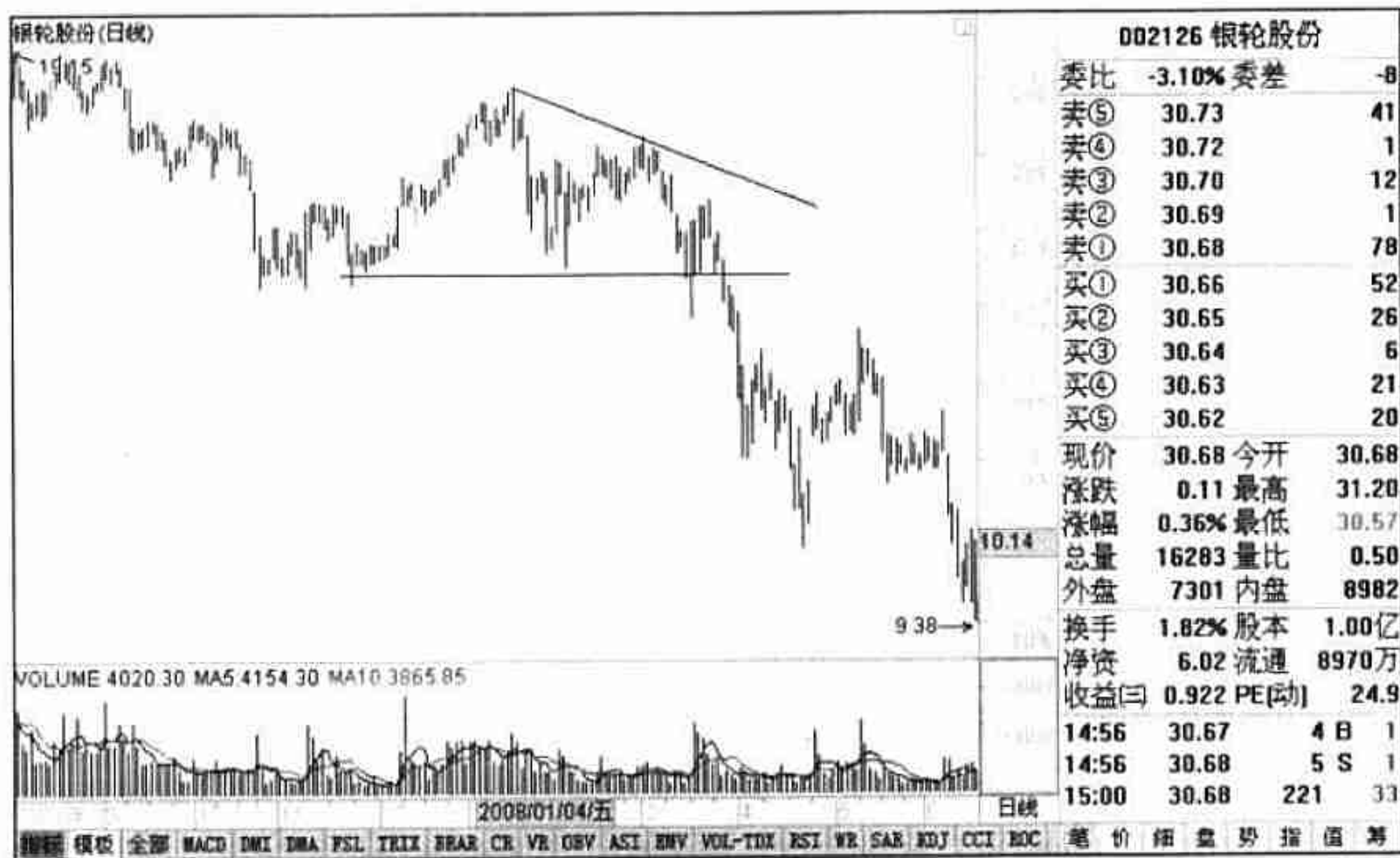
当市场按照某个方向运行到某一个位置时，通常来说，该位置一般是一个关键的压力位，或关键的支撑位。此时，股价将会停止原来的运行，转而进行横向运行。在横向运行时，由于多空双方在该位置均有较强的势力，所以股价被锁定在一个空

间进行波动。当一方的力量战胜另一方时，股价将突破该运行空间，按照先前的方向继续运行。这一横盘整理的区间形成了一个矩形，被称为矩形空间，如图 5-23 所示。在该整理空间内，其股价的变化是趋于稳定的，所以成交量也是趋于稳定的，并不会忽大忽小。



图 5-23 矩形整理的示意图

在对矩形整理有所了解后，下面来看两个案例，一个是股价在下降过程中的矩形整理，一个是在上涨过程中的矩形整理。

图 5-24 是中粮地产（000031）走势图。从图中可以看到，当股价开始下跌，并下跌一段时间后，出现了横盘整理迹象。从该横盘整理的区间可以很明显地看出，该股在该处呈现出矩形整理形态。当运行了一段时间后，股价跌破矩形区间，并继续下跌。

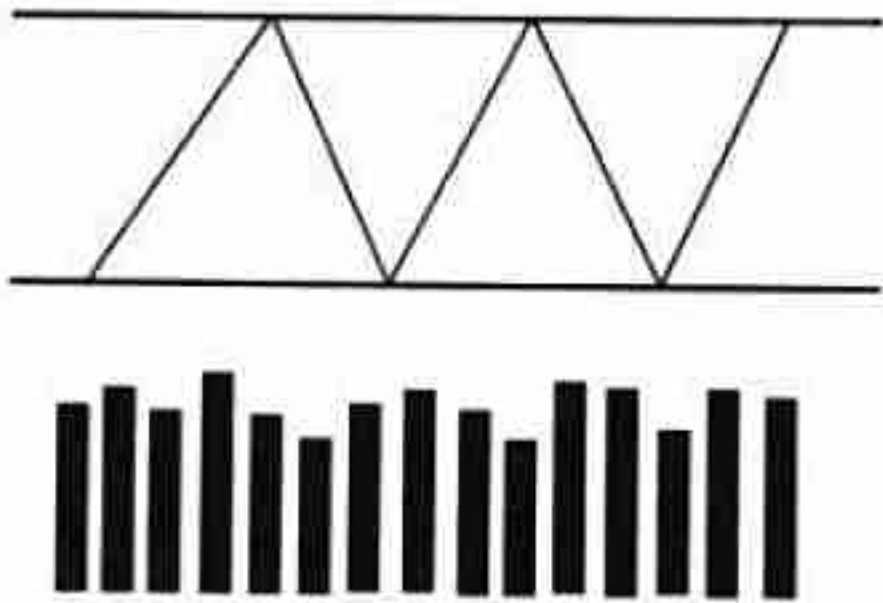

图 5-24 中粮地产走势图（一）

图 5-25 是兖州煤业（600188）走势图。该股在触底后出现上涨，但在上涨一段时间后走出了明显的矩形整理图形。股价在该区间运行一段时间后，突破矩形整理，随后出现大幅上涨。

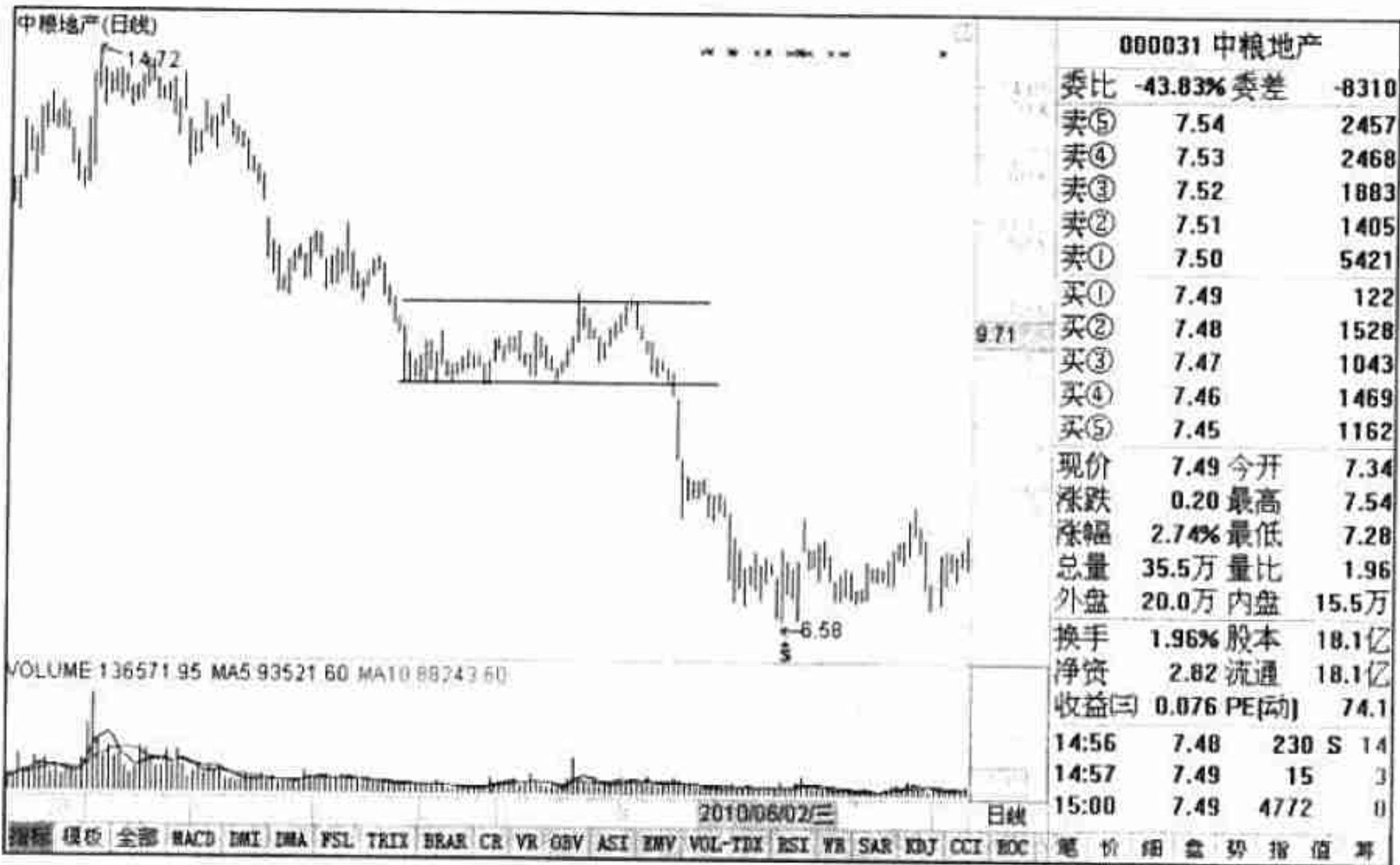

图 5-25 兖州煤业走势图（一）

对于矩形整理来说，如果是下跌过程的矩形整理，那么普通股民最好不要参与；如果想短线参与，当股价跌破矩形整理区域时就要果断卖出，否则会出现很大的亏损。如果是上涨过程的矩形整理，那么股民应该积极参与。当股价突破矩形空间后，股民应该果断加仓买入，等待拉升。

5.3 缺口时的成交量体现

缺口是股市中一种比较特殊的表现，通常来说，就是在股价运行过程中，突然出现股价高开高走，或低开低走。其开盘价与前一日收盘价之间出现空档，而且在收盘时这个空当也没有被填补，这就叫做缺口。当股票出现缺口时，其成交量通常出现比较异常的情况。本节将对缺口的相关知识进行讲解。

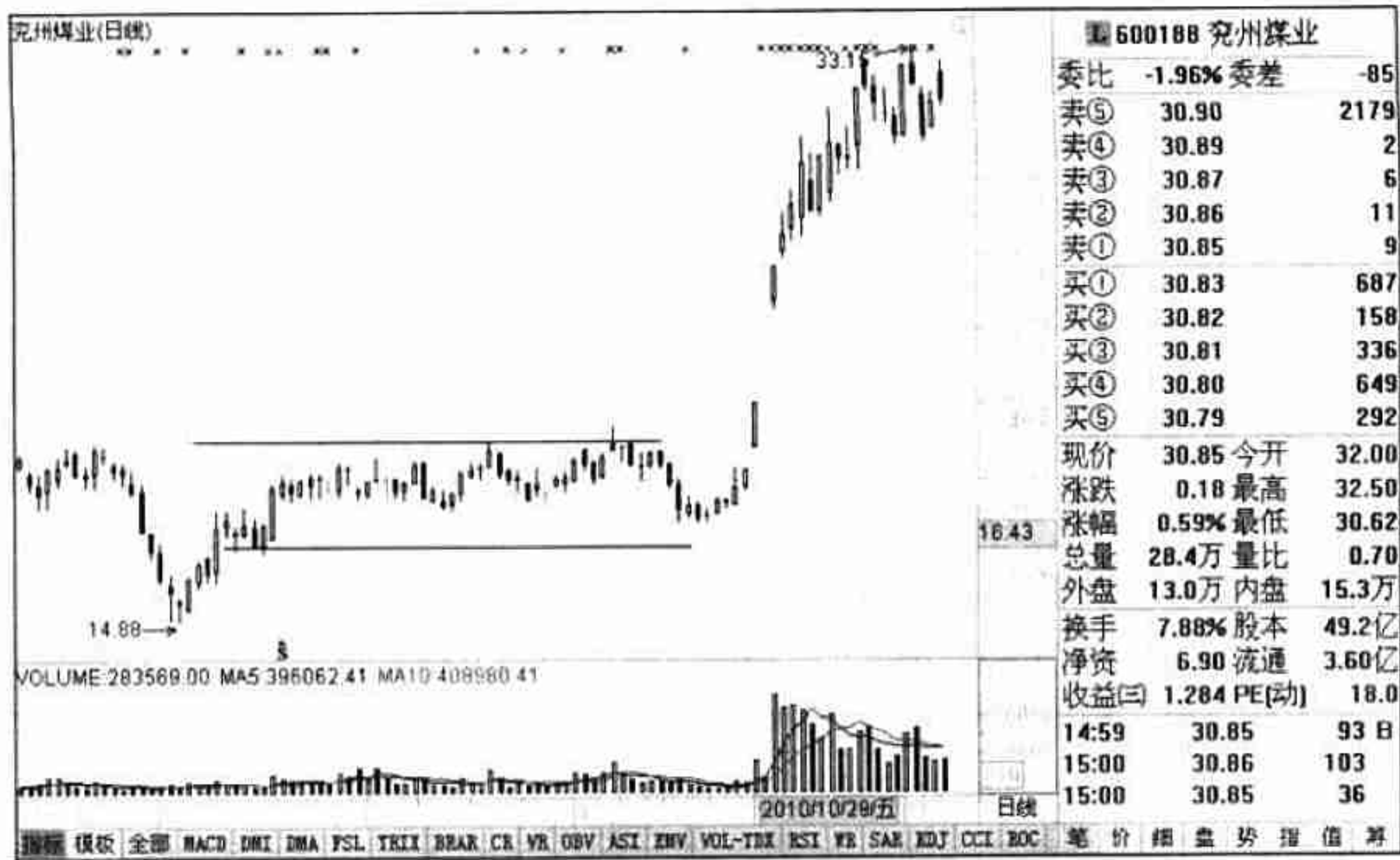
5.3.1 缺口的分类

对于缺口来说，可分为三种类型：突破性缺口、普通缺口和衰竭缺口。下面来看看这三类缺口的具体体现以及含义。

1. 突破性缺口

突破性缺口，是指股价运行到某一个关键位置时，比如关键压力位或关键支撑位时，股价一种处于徘徊状态，在K线图上显示为上涨无力、下跌不深这样一种状态。在该位置运行了相当长一段时间后，突然出现一个利空或利好时，股价突然高开高走，或低开低走，打破了之前的平衡局面。并且在收盘后，在K线上出现一个空挡，这种在关键位置出现空档的缺口被称为突破性缺口。

图 5-26 是百利电气（600468）走势图。在图中的方框处可以看到一个突破性缺口。在该缺口前，股价始终在一个小空间中徘徊；当该缺口出现后，股价出现了大幅上涨，而且该缺口一直处于空挡状态。



图 5-26 百利电气走势图

【提示】通常来说，突破性缺口是一种趋势扭转缺口。即如果股价之前上涨，那

么出现向下的缺口就表明行情将下跌；如果股价之前下跌，当出现向上缺口就表明股价将开始上涨。

2. 普通性缺口

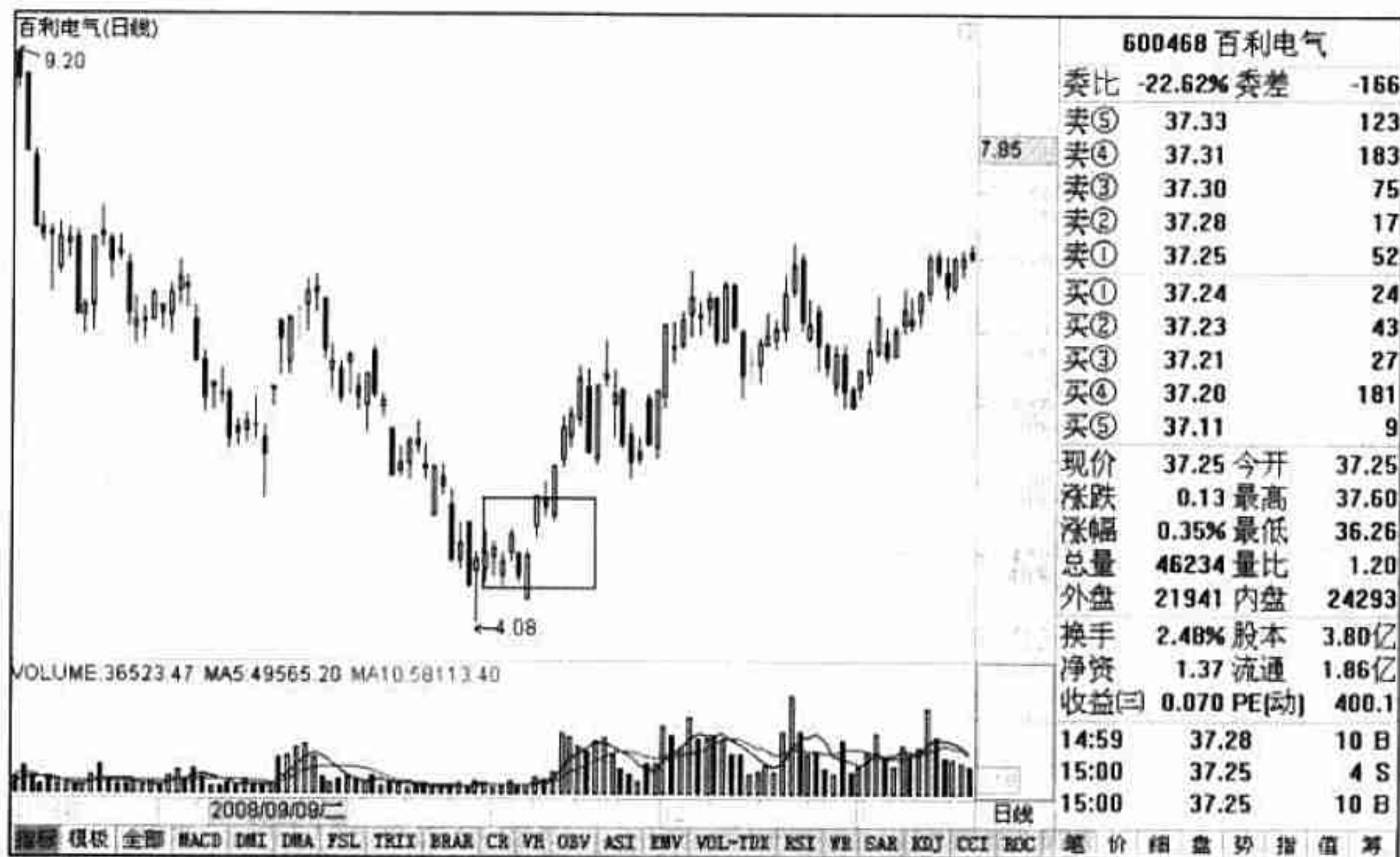
普通性缺口，通常对后续行情的推断没有太大意义。这个缺口通常为主力洗盘，或阶段性高点出货时，作出的一种技术性图形。当股价出现该缺口时，股市将在后期填补这一空挡，然后按照先前的运行方向继续运行。

图 5-27 是时代新材（600458）走势图。该股在下跌过程中出现一次普通缺口，但是随后就被回补了，并且股价也出现了继续下跌。

【提示】普通缺口只是短时改变股市运行方向，但是股价在补完缺口后，将继续按照先前方向运行。



图 5-27 时代新材走势图（一）

3. 衰竭缺口

在股价运行到上涨或下跌阶段末期时，有时会出现连续的缺口。而在这些缺口出现后不久，股价就出现上涨无力，或下跌无力的情况。这就说明股市先前的运行方向很有可能会出现改变，即将形成与之前运行相反的运行。所以当出现连续缺口后，股民就应该注意对股票进行相应的买卖操作。

如图 5-28 同样是时代新材（600458）走势图。从该图中可以看到，股价在出现

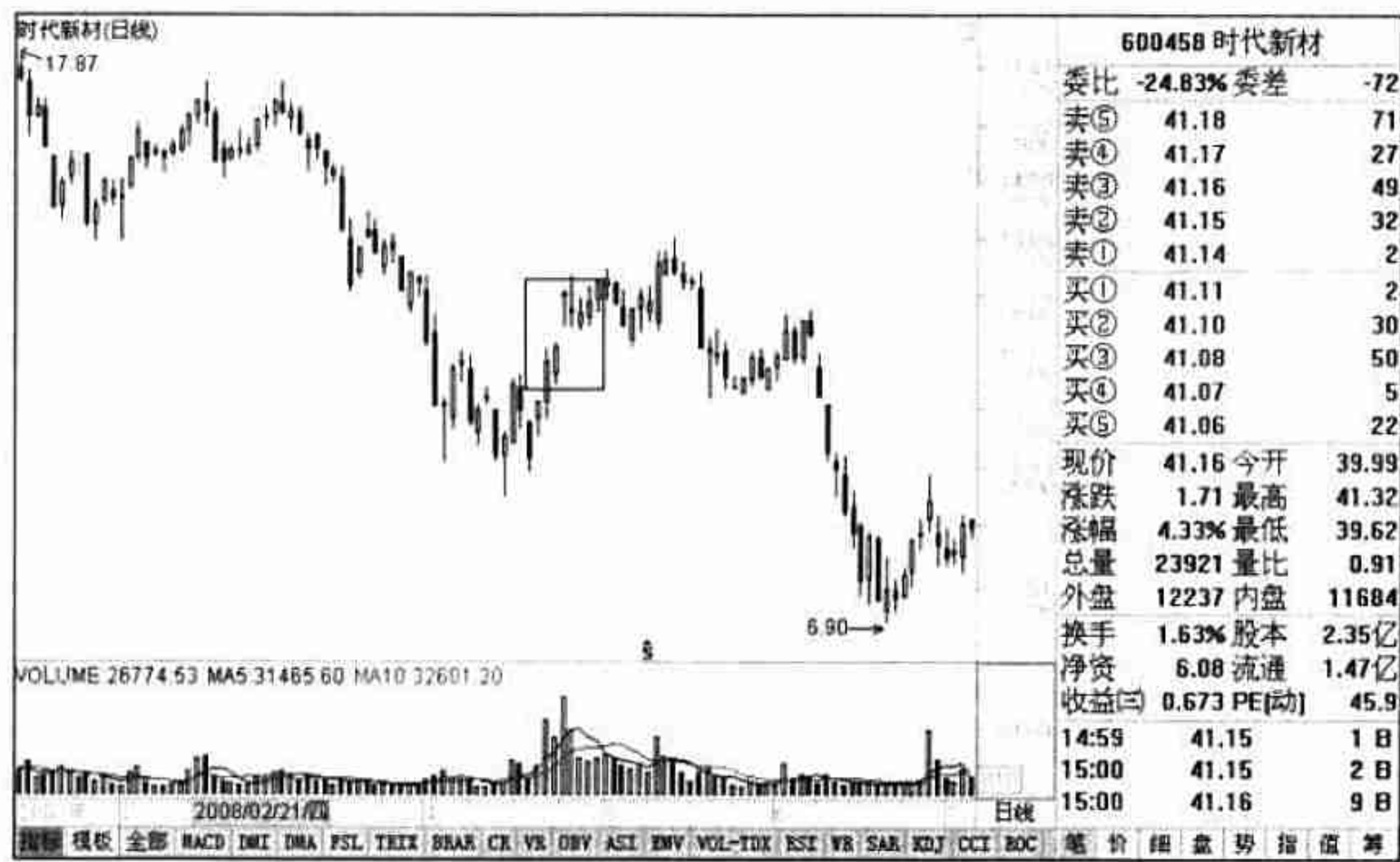
第二个下跌缺口后不久，股价就出现了横盘走势，随后走出一波大牛市行情。

【提示】衰竭缺口可以看作是股市走势即将反转的一种提示信号。



图 5-28 时代新材走势图（二）

5.3.2 缺口位的成交量

股民已经对股市中出现的三种缺口有所了解，但是前面的学习只是停留在 K 线图形上，对成交量没有进行讲解。本节将对这三种缺口的成交量进行讲解，以避免股民在进行缺口判断时出现失误。同时，也可以通过 K 线图形与成交量这两者的结合，对缺口进行更准确的判断和对股市更有效的推断。

对于突破性缺口来说，其成交量的特点应该是突然放大，而且放大得相当明显。因为只有这样，才能使一方的力量压制住另一方的力量，突破原有的股市运行方向，形成新的运行方向。

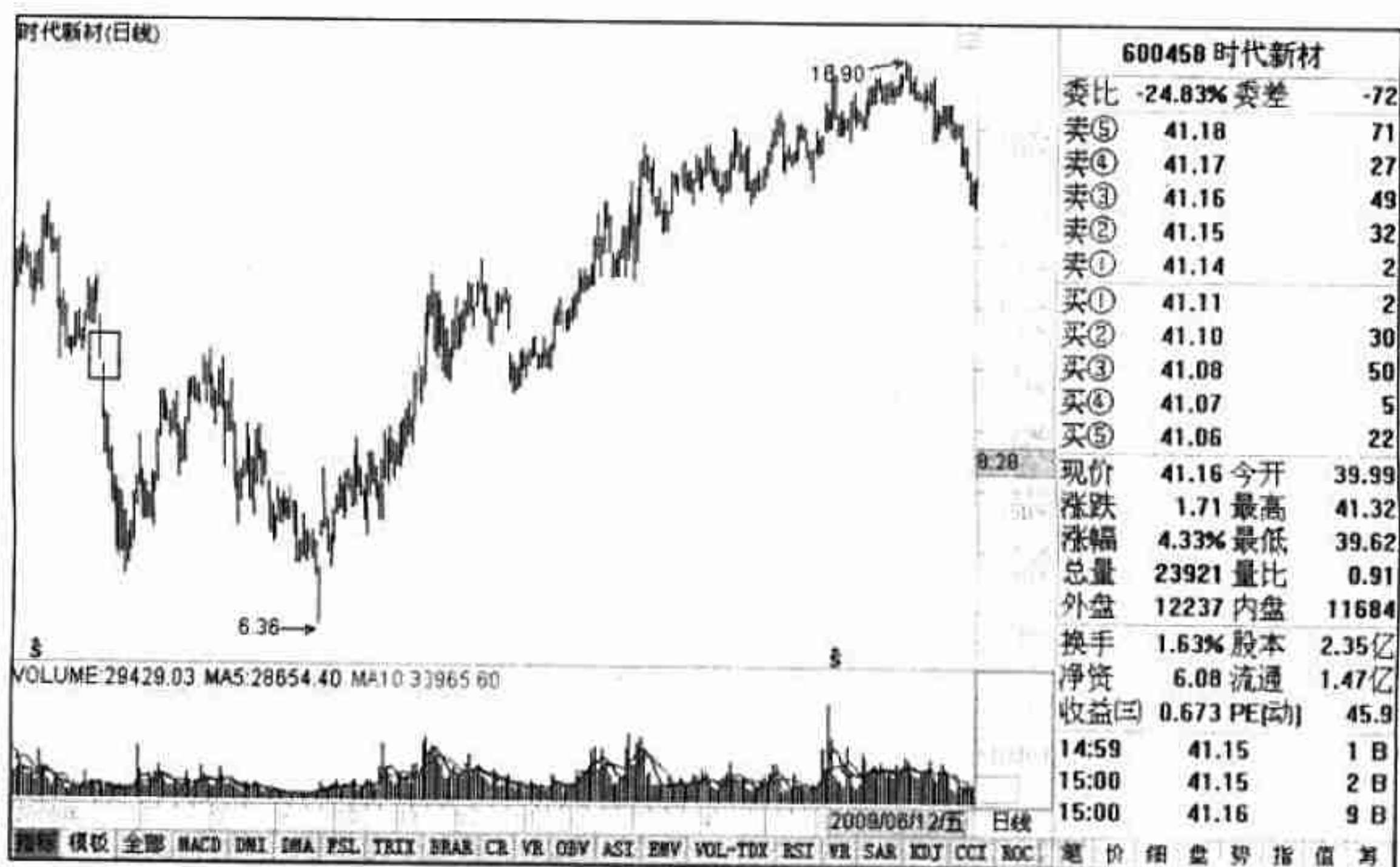
对于普通缺口来说，其成交量不会有明显的变化，并且在很多时候还会出现萎缩的迹象；即使放大也不会很明显。

衰竭缺口的成交量，通常会比先前出现的所谓巨量要小一些，但是比平时的成交量稍微会大一点。对于该缺口的判断，一定要严格参考股市上涨或下跌的幅度，否则很容易将其判断为普通缺口。



5.4 波浪理论中成交量的体现

波浪理论是股市中一个比较著名的理论，但是应用这个理论很难对股市的后市运行进行独立的推断。所以，当使用波浪理论进行股市推断时，一定要和 K 线图、成交量相结合才能进行推断。

5.4.1 波浪理论基础

波浪理论其实比较简单。其发明者艾略特，将股市的上涨和下跌看作波浪运行，并对此进行了总结。波浪的结构比较简单，在上涨过程中，一共分为五浪，如图 5-29 所示。其中的 1、3、5 为上涨浪，而 2、4 浪为调整浪，并且第 4 浪的调整低点不能低于第 1 浪上涨的高点。



图 5-29 波浪理论中的上涨波形

对于下跌浪来说，分为五个浪。但是艾略特并不用数字进行表示，而是使用 ABCDE 来表示，图 5-30 是其示意图。其中 A、C、E 是下跌浪，B、D 是调整浪，并且 D 浪的回调高点不能高于 A 浪下跌时的低点。

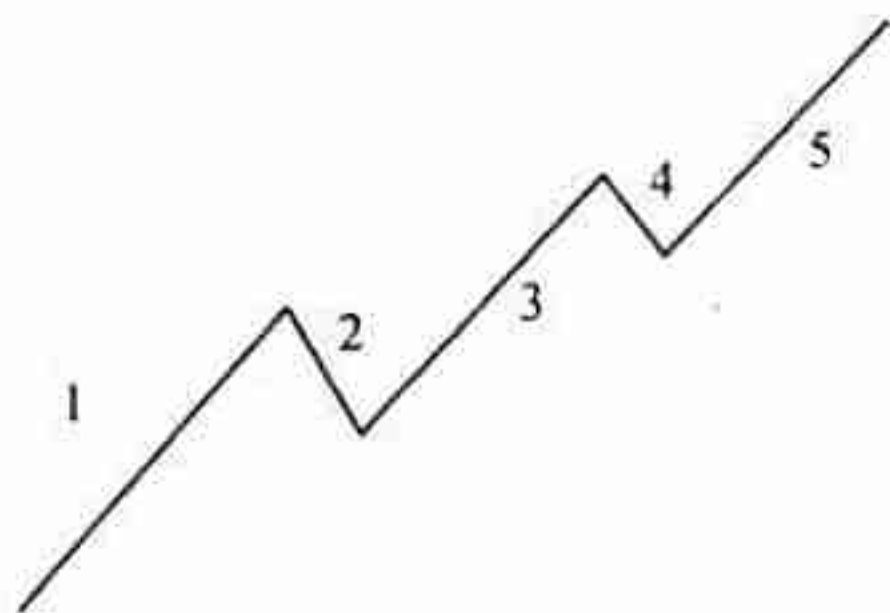

图 5-30 波浪理论中的下跌波形

【注意】D、E 浪只有在大级别的下跌中才会出现，所以很多书都将下跌浪分为

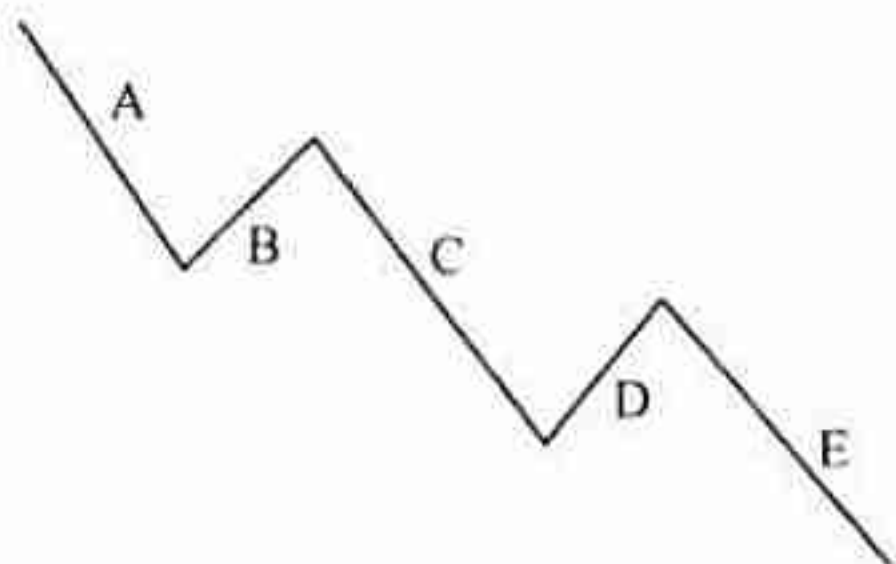

了三浪，或者是将 D、E 浪看作是 C 浪中的两个子浪。

对于波浪理论，除了前面讲的定律外，还有两条定律就是：上涨浪的第三浪是最具备上涨爆发力的；在下跌浪中，C 浪是最具杀伤力的。

5.4.2 波浪理论中的成交量

对于波浪理论来说，其成交量的大小变化在上涨过程中的特点是：1 浪大于 2 浪，3 浪小于 1 浪、大于 2 浪，4 浪小于 3 浪、大于 1 浪和 2 浪，5 浪大于所有的浪。在下跌过程中：A 浪最大，B 浪小于 A 浪，C 浪大于前两浪，D 浪是所有浪中最小的，E 浪大于 D 浪、小于其他所有浪。

5.4.3 波浪理论的严重缺陷

估计在通过前面的知识后，很多股民都会根据前面的讲解来对自己的股票进行判断，是处于波浪中的第几浪。其实这样做不是很好。因为波浪理论在创立的时候，艾略特就对其定义和具体形态就比较模糊。

根据波浪理论的更深入的定义，可以将每一个浪再分为五个子浪，然后将五个子浪再分为五个细浪，再将五个细浪分为五个微浪。所以股市在运行时，到底是处于什么状态，只有在股市运行基本结束，等到最后一个第五浪出现时才能看明白。

此外，波浪理论在进行个股分析时，其实际用途不大，通常只能用来判断大盘。

对于波浪什么时候开始、开始的标记和特点，以及何时结束、结束的标记和特点，艾略特本人并没给出明确的定义和说明。

对于股市来说，很多时候并不是按照五涨五跌来运行的。而且艾略特认为，只要股市处于上涨阶段，且上涨没有结束，其上涨浪可以无穷细化；当处于下跌阶段时，只要下跌过程没有结束，那么下跌浪也可以无穷细化。所以很多时候，波浪分析家之间会出现相当大的矛盾。

【提示】虽然波浪理论很难判断股市行情，但是股民在有的时候也可以进行综合应用。特别是在通过很多技术分析无法推断股市后市走势时，不妨使用一下波浪理论来进行判断。关于波浪理论的详细讲解，可以参看《艾略特波浪理论：市场行为的关键》一书，此节只作简述。



财富赢家
CF8.com.cn

第 3 篇

/成交量异常/

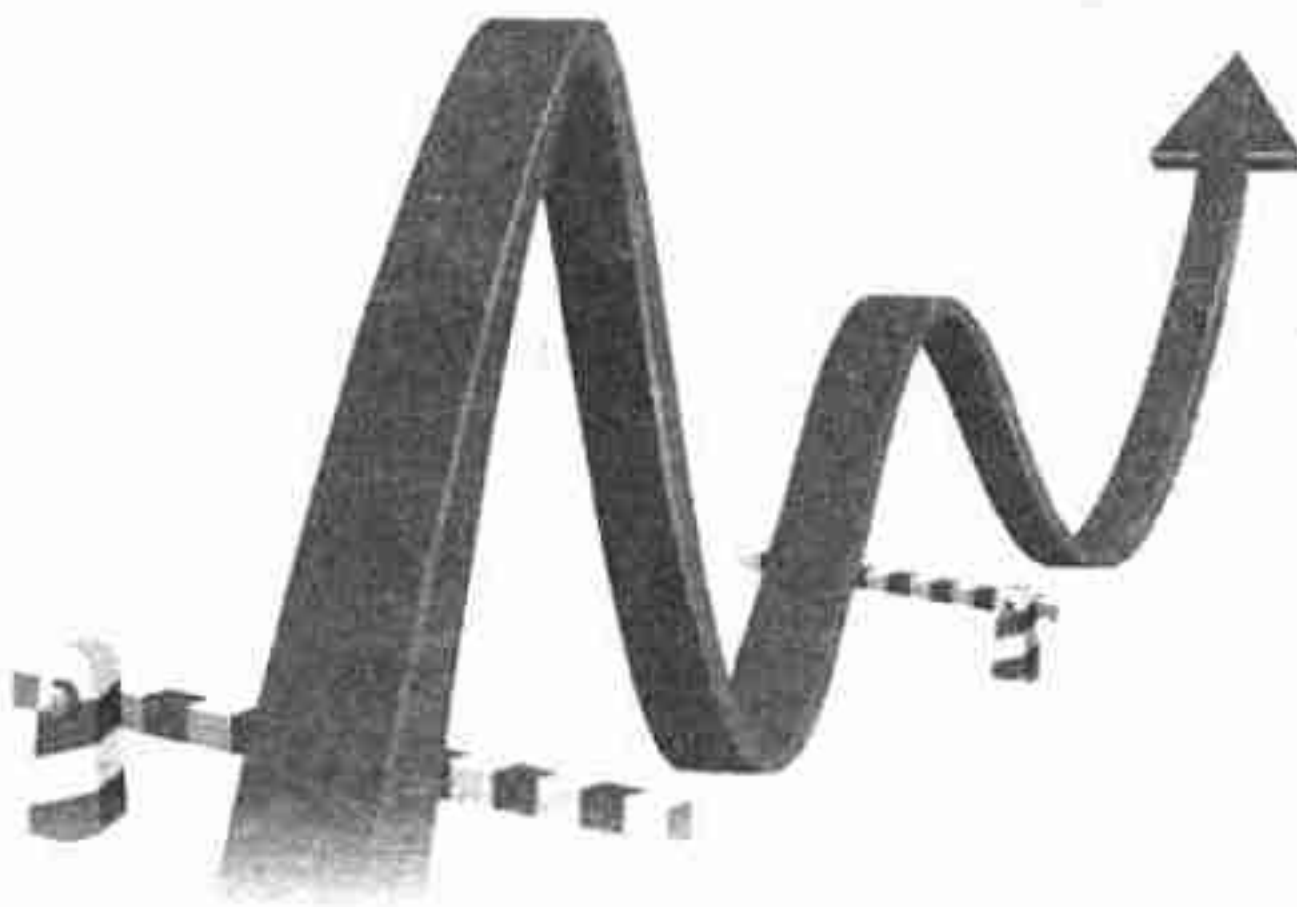



第 6 章

在异常的成交量中获利

股票在上涨和下跌时，成交量都会出现变化。有时成交量的变化很细微，有时成交量的变化很明显。当成交量变化很细微时，通常股市运行或股价的表现都很温和，而当成交量变化变得异常明显时，其股价的波动也比较剧烈。当股价波动变得剧烈时，就表示该股的差价比较明显，此时就有了一定的获利空间。本章将利用成交量的差异讲解一些短线获利的方法。

6.1 通过压单和托单分析短期趋势的原则

在股市运行的时候，股民可以通过对股票当前运行时的五档买卖盘的压单和托单进行分析，以推测短期趋势，其分析主要包括下面几个原则：

(1) 股民在进行短线成交量及趋势推断时，应该看看在五档买卖盘中压单和托单的数量，并比较一下二者哪一个更强。

(2) 查看内盘和外盘的数量，看看哪一种数量占有优势。如果是内盘数量大，那么基本可以认定买盘强；如果是外盘数量大，那么表明做空动力比较足，此时应暂时回避，待情况明朗后再作决定。

(3) 在当天分时图中，如果出现大单突然开始向上买入的状况，一定要冷静，不要匆忙地追进，很有可能是主力进行试盘；如果在分时图中看到大单突然向下卖出，也不要认为股价就会大跌，因为有时主力是在进行震仓。

(4) 在选择短线操作的时候，最好关注股价在当日均线上方运行的股票，见图 6-1；而不要选择股价在均线下方运行的股票，见图 6-2。

(5) 在分析短期趋势时，也需要看看前几天的 K 线走势图，最好选择 K 线走势

处于向上运行的股票，而不要选择K线走势向下或水平运行的股票。

(6) 在当日分价量表中，应该查看当前股价运行时，是大单买入多还是大单卖出多。如果大单买入多，那么表明做多动力强；反之，做空力量较大。



图 6-1 平高电气分时走势图



图 6-2 宁波韵升分时走势图

6.2 成交量选股

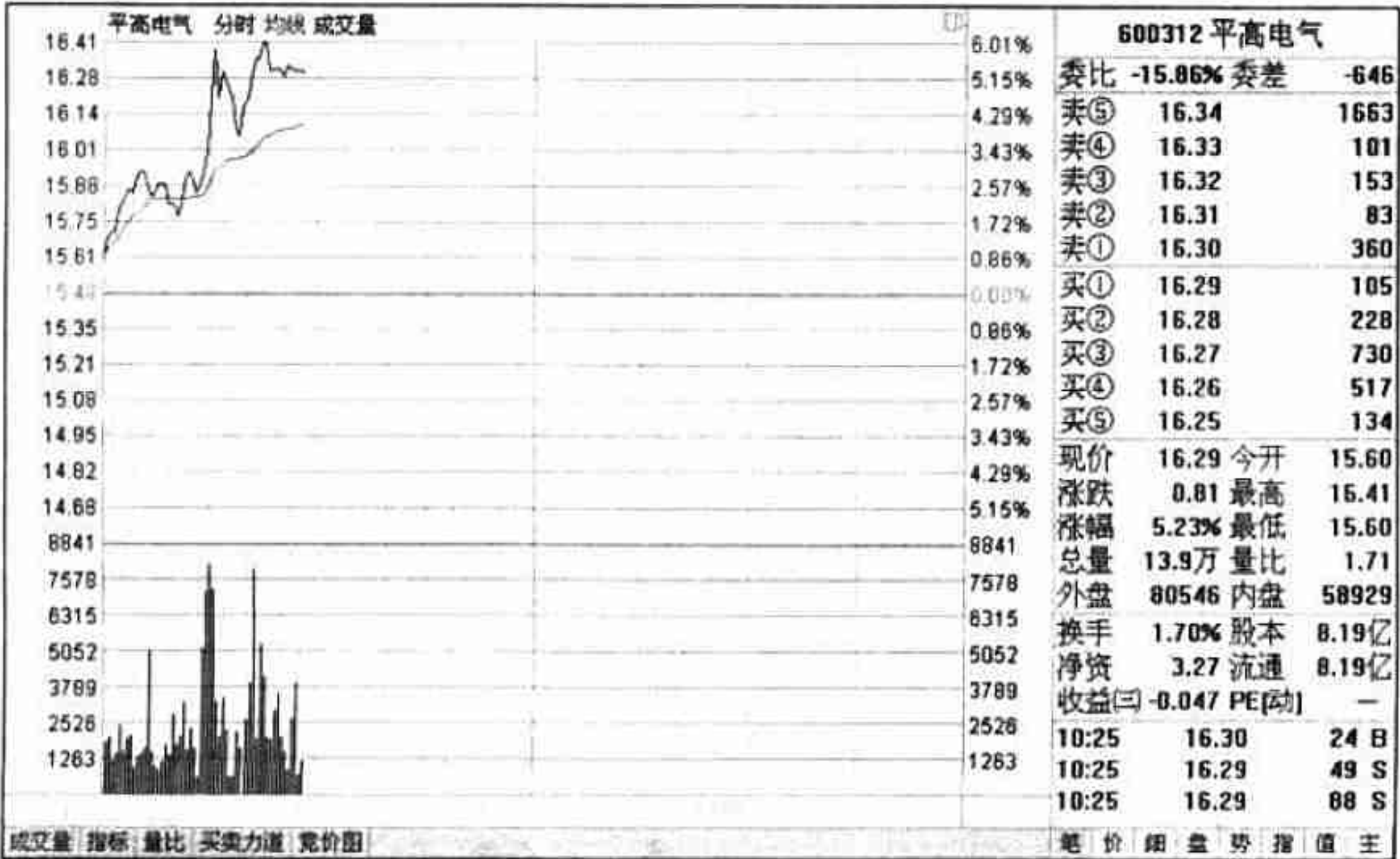
股价的上涨与下跌，同成交量之间有密不可分的关系。股民要想捕捉主力动向，仅仅跟随主力，而不对成交量进行分析，在选股时就很容易出现错误。那么对于短线股民来说，进行短线选股时就必须考虑成交量；而对于长线股民来说，短期的成交量变化不会对后期的走势产生影响，除非成交量出现异常放大或异常缩小。通过成交量选股，通常具有以下几个原则。

(1) 任何时候进行选股，都一定要看明白大盘的运行方向。大盘不好时，所有的股票都会受到牵连。

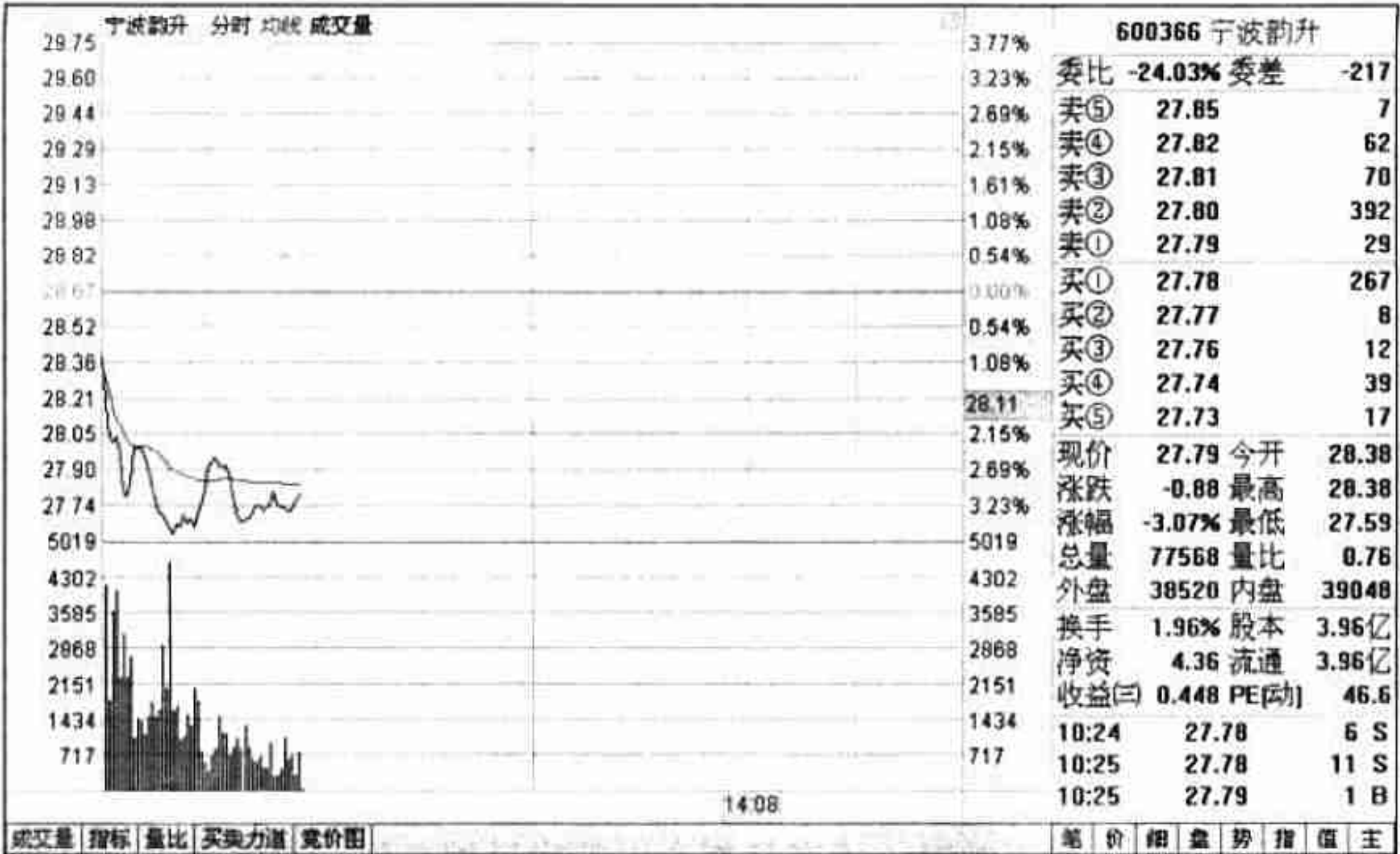
【提示】对于逆市上涨的股票来说，笔者建议股民放弃这类股票，不要迷恋。

(2) 除非股票出现巨大利空，否则当股价在上涨过程中出现缩量时，其股价的下跌也就基本停止了，此时股民就该积极买入。图 6-3 是华帝股份走势图。当股价在上涨中途出现下跌后，其成交量出现了明显的萎缩，后期又出现快速拉高的走势。对于短线来说，就应该在缩量的情况下积极进入。



图 6-3 华帝股份走势图

(3) 股价在上涨和下跌时，成交量都会出现明显的变化。通常来说，只要股价

是在上涨过程出现缩量下跌，那么其下跌就不可怕。如果是在下跌过程中出现先缩量下跌，然后再放量下跌，并且反复多次出现，其下跌的杀伤力就比较大了。图 6-4 是五粮液的一次下跌过程。该股从 51 元开始下跌，在下跌过程中出现了反复的缩量和放量的过程，最后跌到了 11 元附近，其股价基本减少为原来的 20%。

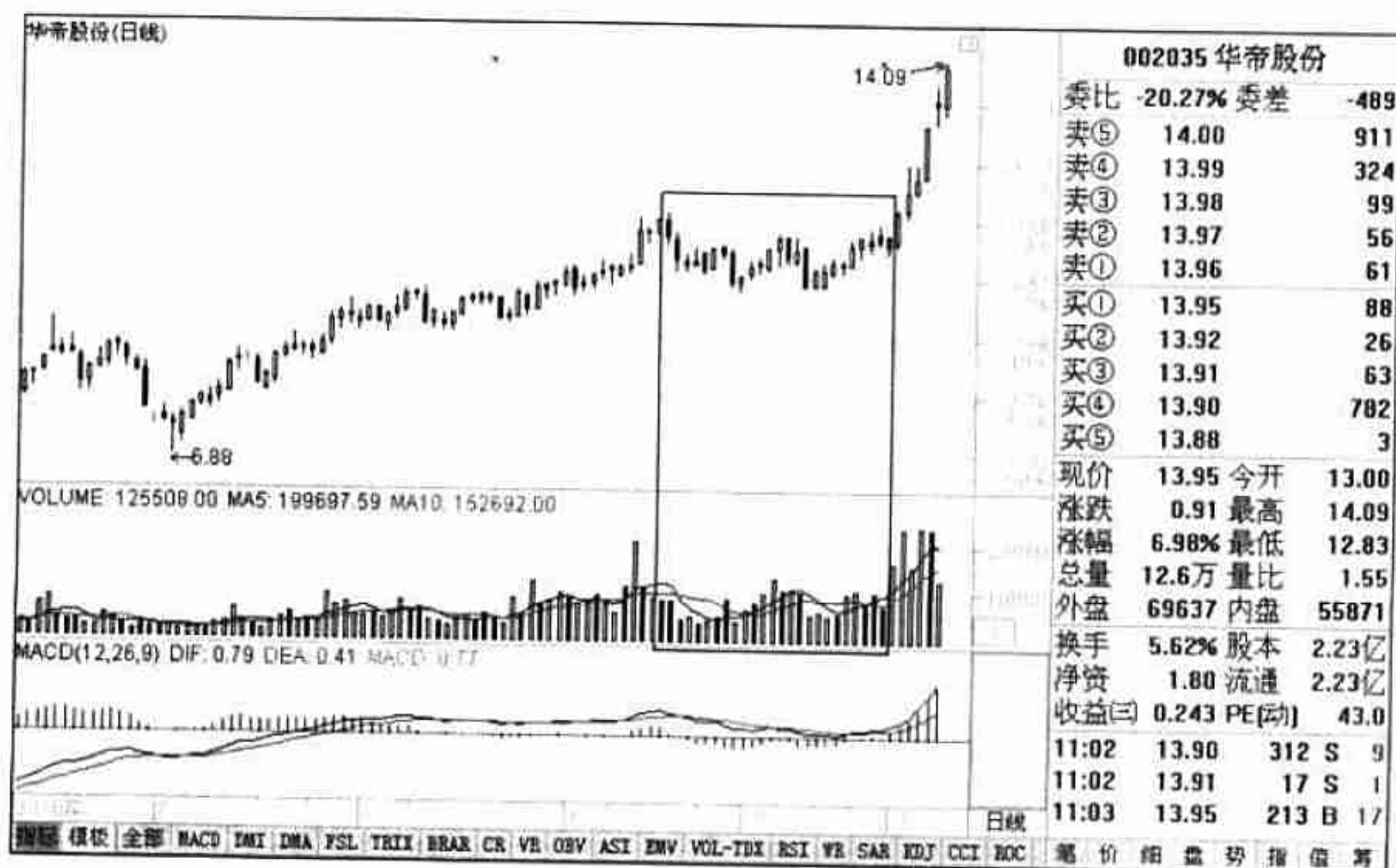

图 6-4 五粮液走势图

(4) 股价在上涨过程中，进行横盘整理后，有时会出现向上拉升的情况。通常股价在上涨 10%之后，主力会根据其盘中的卖盘力度决定是继续拉升还是短线洗盘。如果进行短线洗盘，那么在成交量明显萎缩后，就是普通股民买入的时候了。图 6-5 是鹏博士的走势。图中股价在上涨 10%后，主力没有继续拉升，而是开始洗盘，待成交量萎缩并且股价也基本没再下跌时，主力再次开始拉升。

(5) 当股价横盘完成，突然启动时，如果早盘 10:30 或中午 11:30 收盘时的成交量超过或接近前几天的成交量，那么短线就应该立刻追入，此时主力多半会继续拉升。图 6-6 是美罗药业的走势图。该股在中午 11:30 时的成交量已经基本等于前几天的成交量了，此时短线投资者就应该果断进入，获取短期利润。

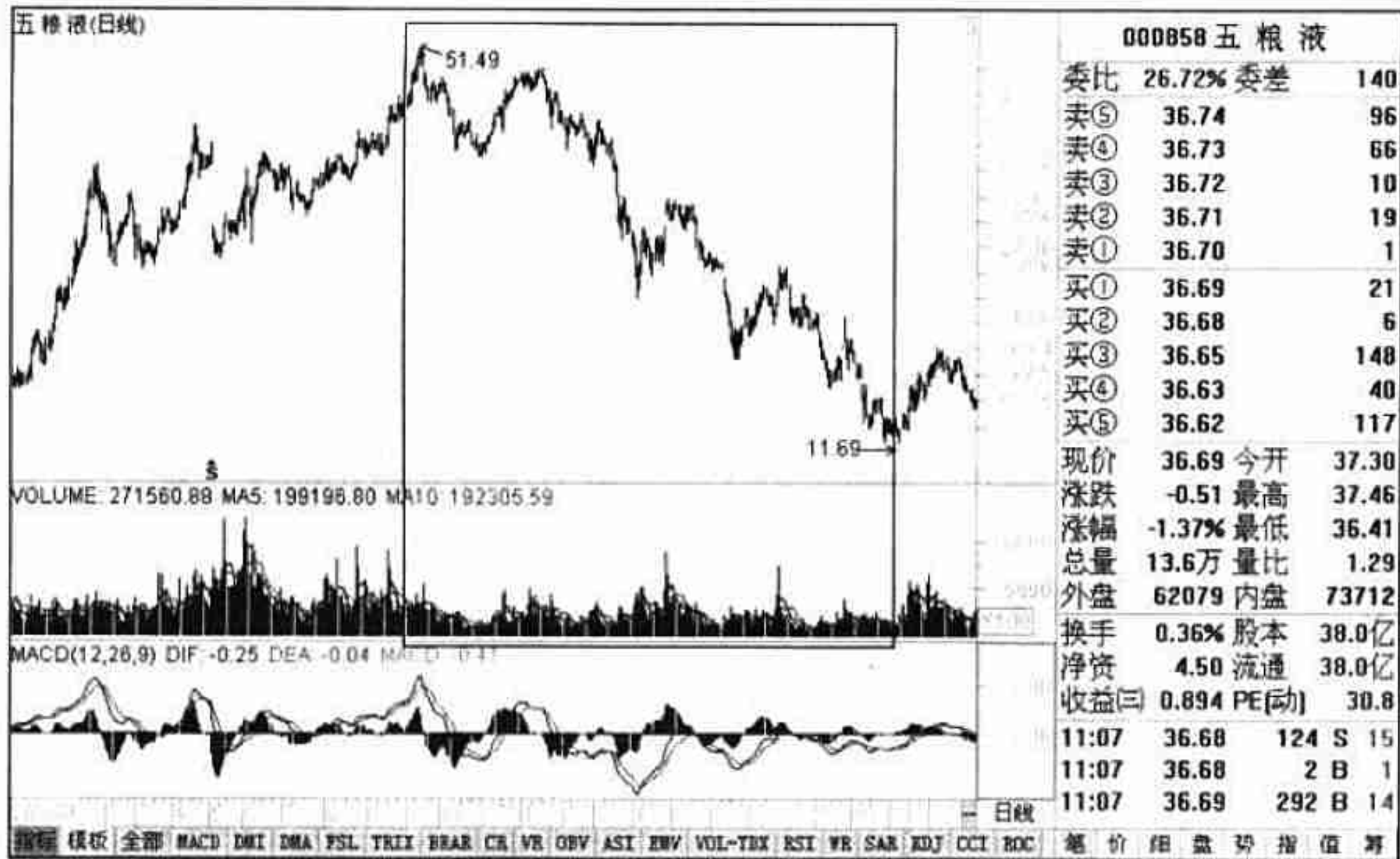

图 6-5 鹏博士走势图



图 6-6 美罗药业走势图

6.3 在高换手率中寻找股票

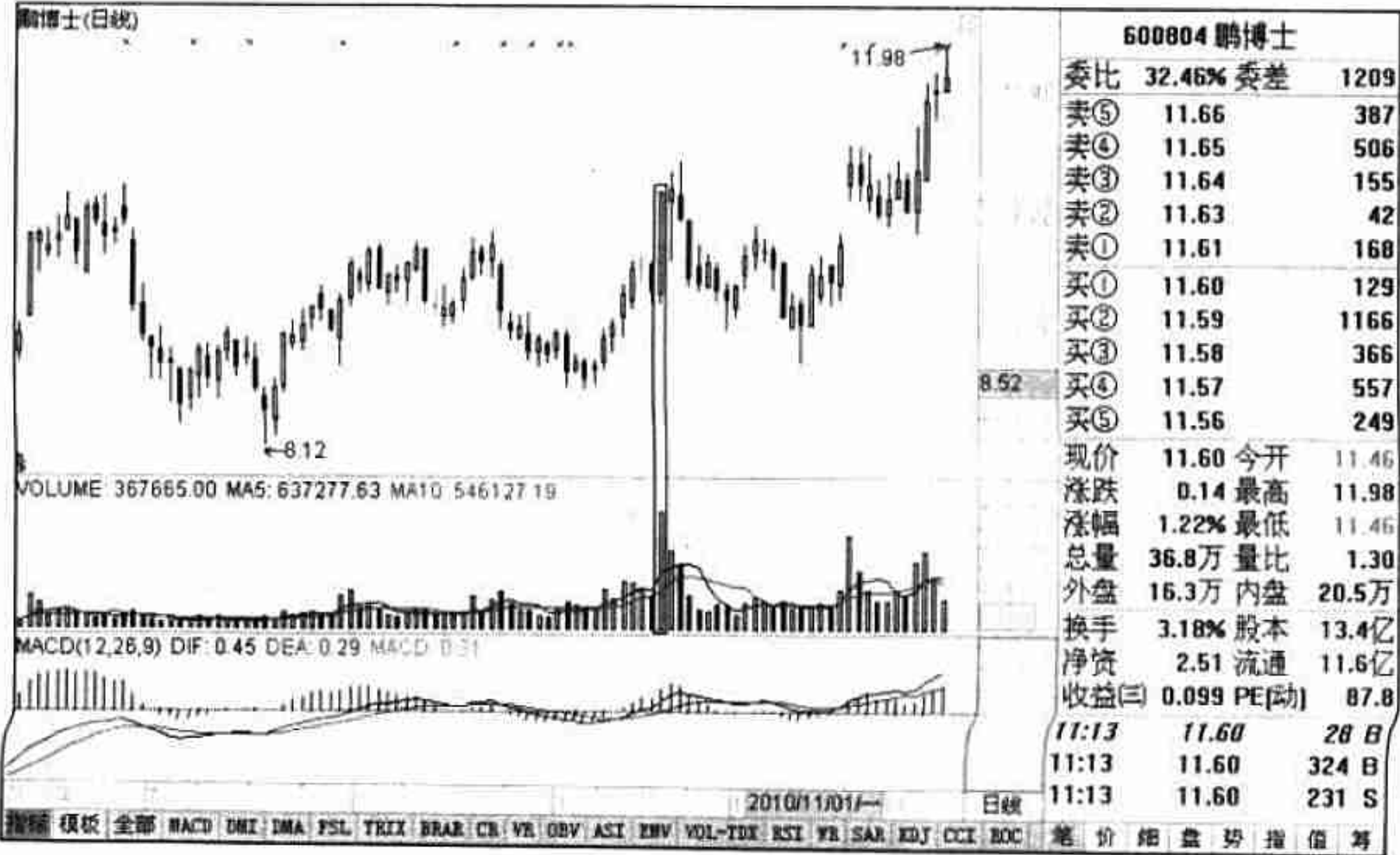
简单地说，换手率就是有多少人在一个交易日中或一段时间内进行了股票的买卖。这个指标是用来反映股票强弱以及股票活跃程度的一个标记：同时换手率和成交量也成正比，换手率越高，成交量也就越大，换手率越低成交量就越小。对于短线投资者来说，要想短线获利，就可以通过依据换手率来进行股票的选择。下面是该方法的一些应用原则。

(1) 对于新股而言，换手率越高，表明市场买卖越活跃，其股票的交易量也越大；同时还表示，对股票的获利了结就越急切。既然获利了结的多，那么买入的人要想获利就必须向上拉升；并且股票上涨时抛压就少，上涨自然也容易。

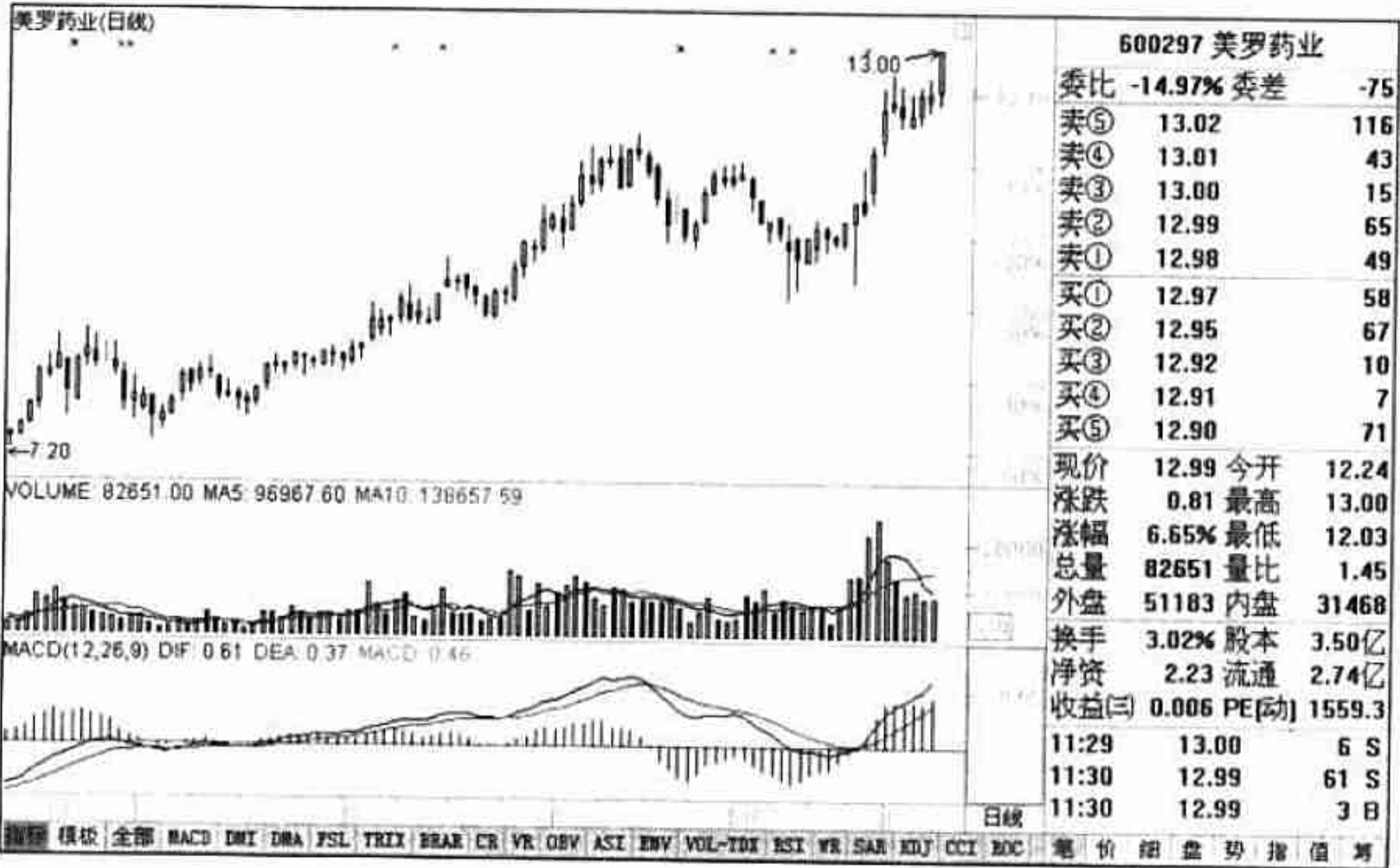
图 6-7 是吉峰农机（300022）走势图。该股上市当天的换手率相当高，也就表示获利了结的人很多，随后股价出现一路上涨，股价几乎翻了三倍。同时，成交量在后期上涨过程中出现了明显的萎缩，说明上方抛压很小。



图 6-7 吉峰农机走势图

(2) 对于市场热点股票，通常由于市场上众多主力看好这类股票，股民都在积极购买，从而导致买卖交易相当活跃，换手率也高，同时成交量也大，充分消化了

前期的获利，为后期拉升扫清了障碍。

图 6-8 是包钢稀土走势图。该股在方框中出现一波快速拉升，并且其换手率几乎每天都在 8% 以上，成交量也出现了放大。对于该类热点股票，股民应该积极参与购买。

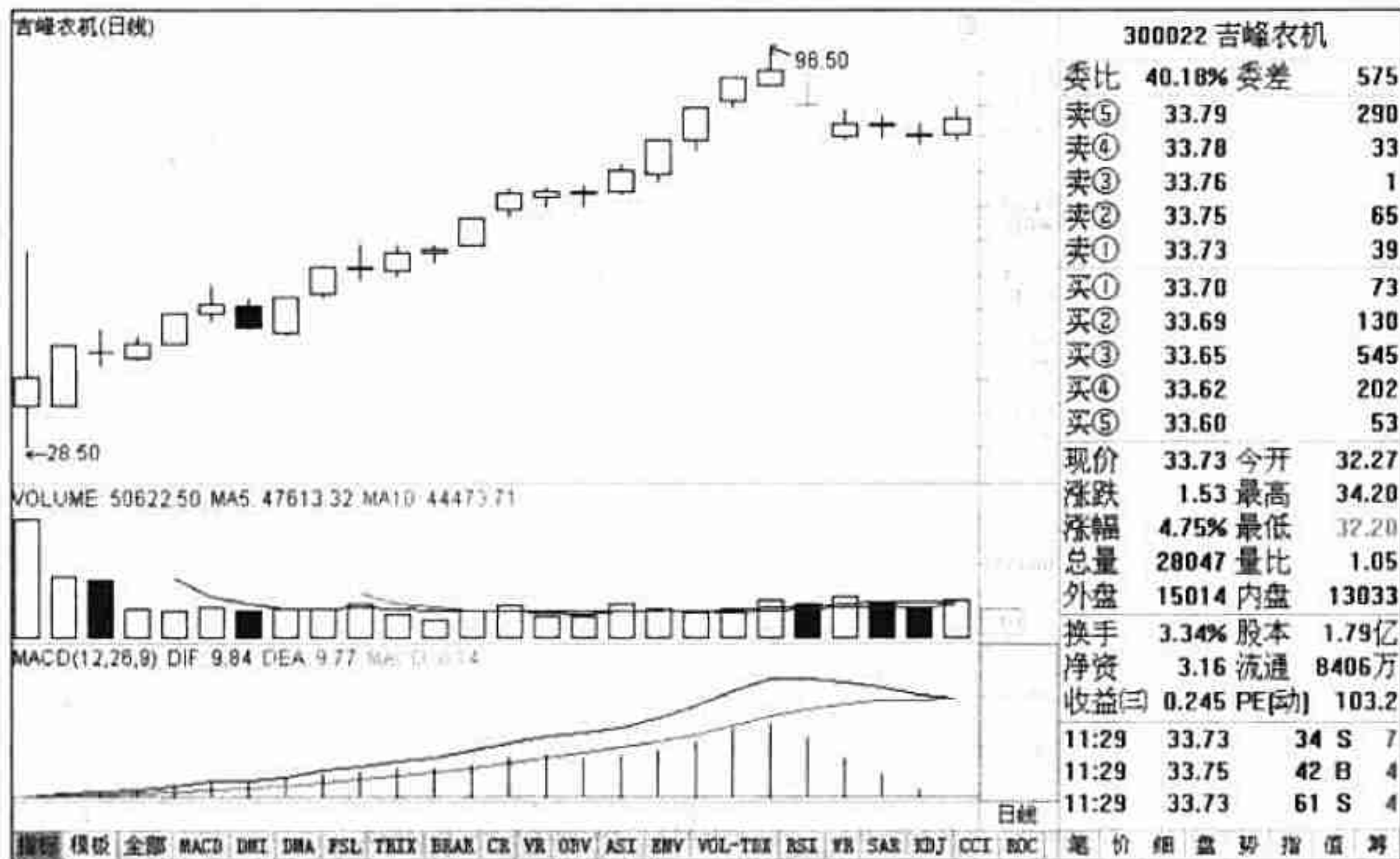

图 6-8 包钢稀土走势图

(3) 股民需要注意，如果股票是在上涨很多之后出现的高换手率，那么通常意味着拉升行情的结束，此时股民就应该注意回避风险了。

图 6-9 是熊猫烟花的走势。该股在连续拉升后，在 21.17 元的价位出现了大幅换手，其换手率在 45% 左右。此时该股的下跌风险相当大，该股在出现这样的高换手后就开始了大幅的下跌。图 6-10 是该股高换手后的下跌走势图。

前面已经讲解了几个选股原则，股民一定也获得了一定的启发。但是还有最为关键的一条原则，作为本节的最后一点提示，希望股民记住。

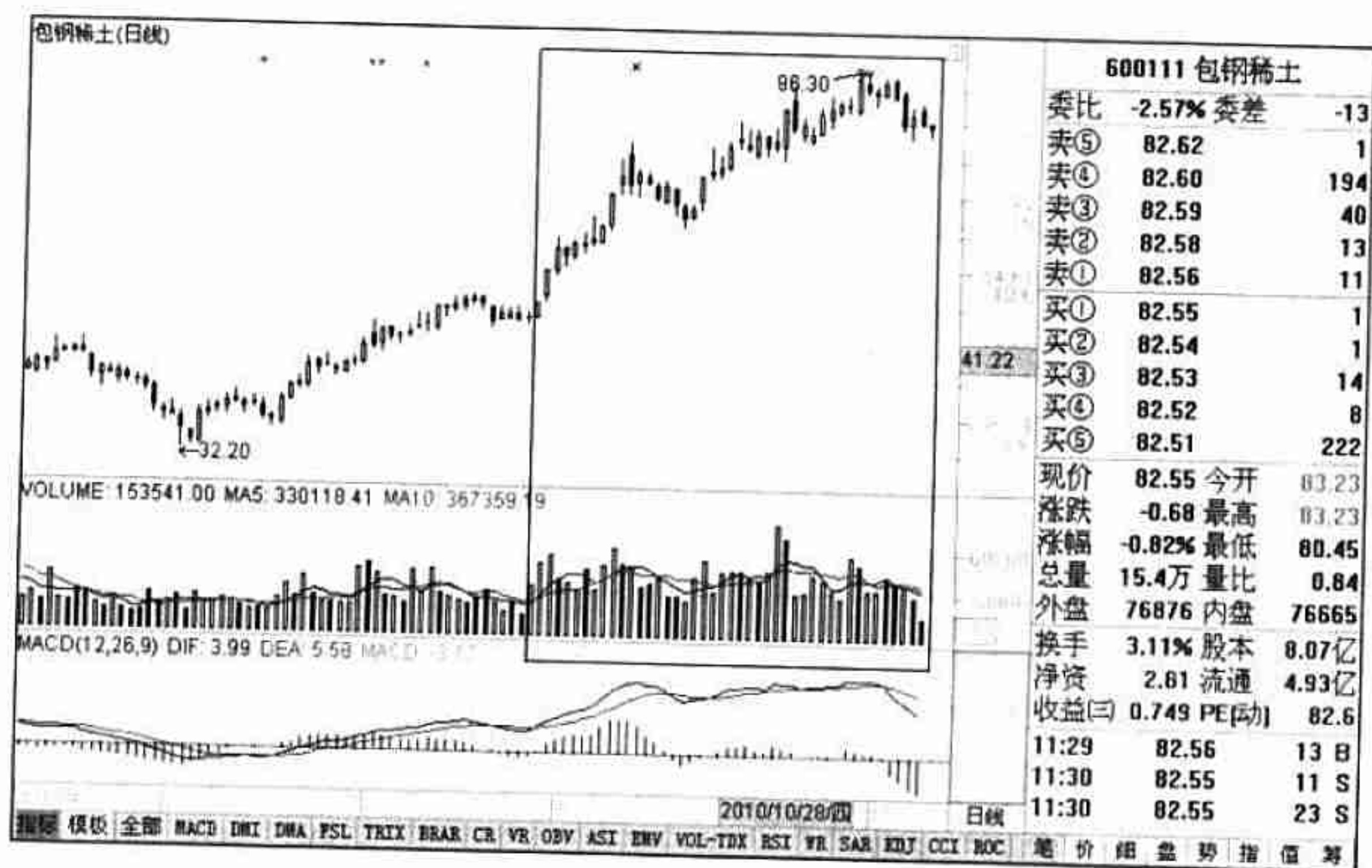
股民若要买入高换手率的股票，进入时间一定要在股票刚刚启动时；切记不要在高位买入，否则会有大幅亏损的风险。



图 6-9 熊猫烟花走势图



图 6-10 熊猫烟花下跌走势图

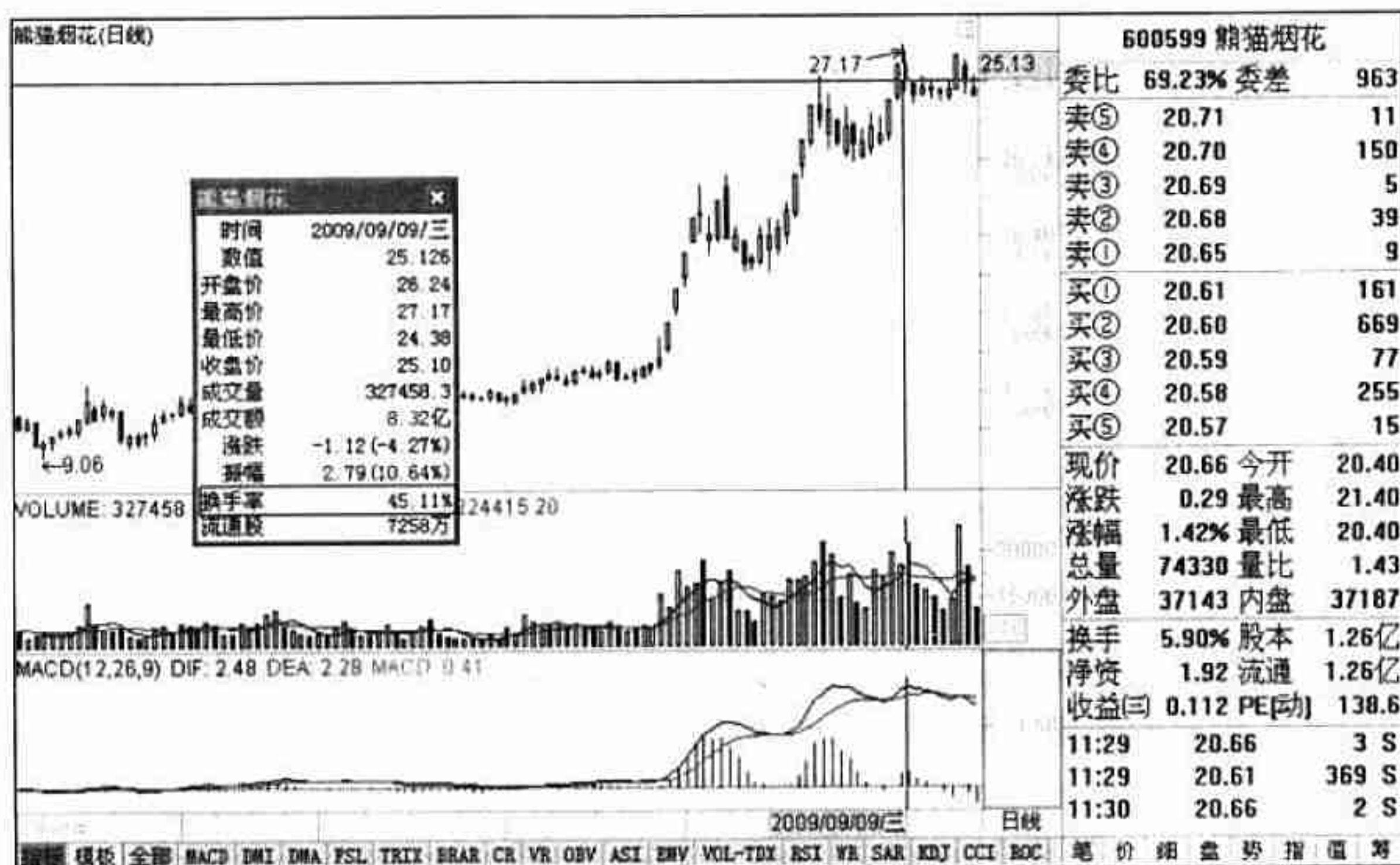

6.4 在成交量中找寻黑马和强势股

所有的股民都希望在股市中找到黑马或强势股，希望在短期快速获利。这是所有炒股人的愿望，但是愿望归愿望，现实是现实。在股市中经常听到有人说，我明明看到这是黑马的表现，但是一进去就被套了，一卖出就涨了，感觉股市就在和他们作对。其实并非如此，只是有些人进入的时间早了，出来的时间也早了。本节就从成交量方面对黑马和强势股的一些特点进行讲解。

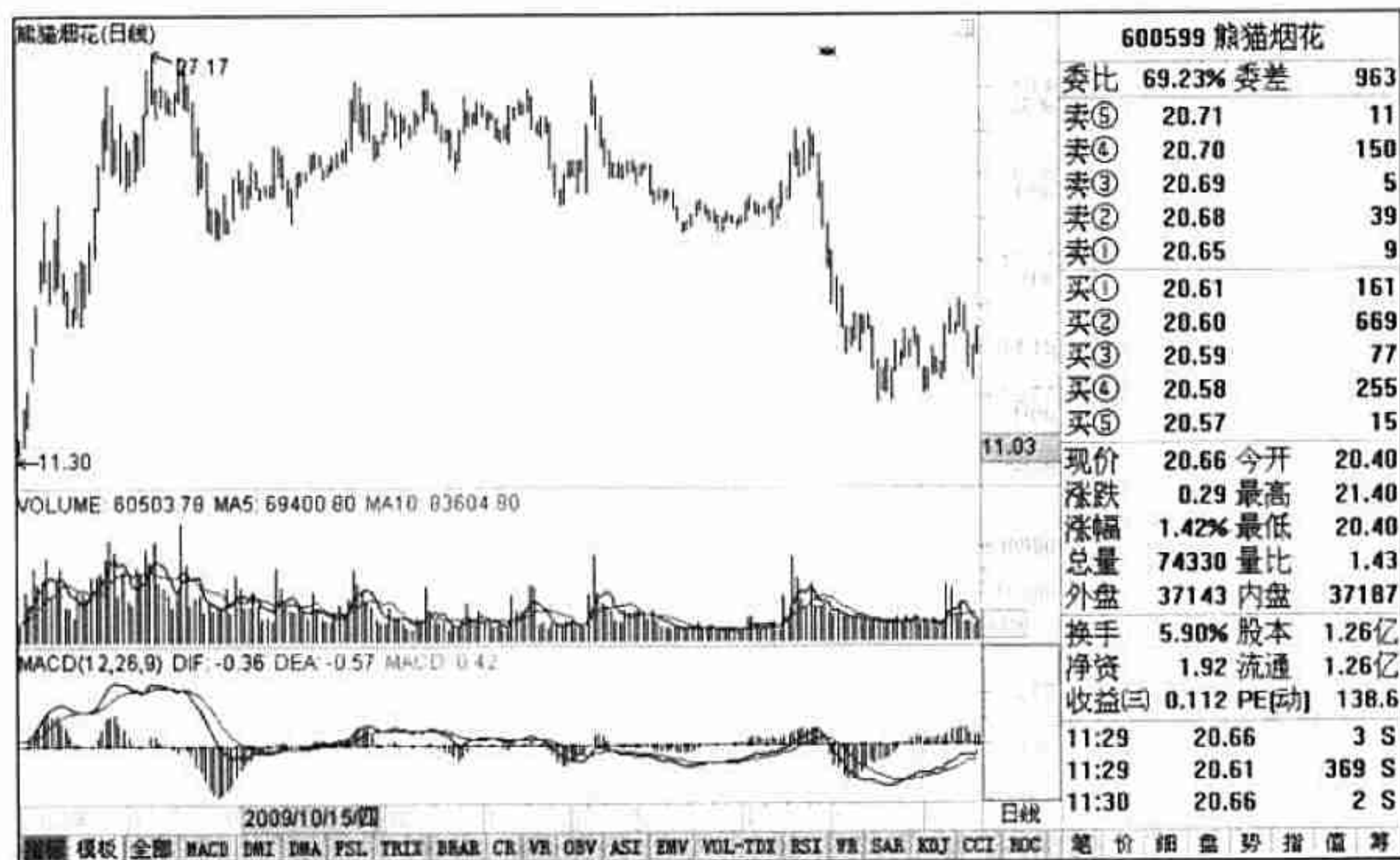
6.4.1 黑马和强势股成交量特点

对于很多黑马和强势股来说，从成交量方面可以发现一些典型的特点。这些特点也印证了股市中常说的量在价先行这句经典谚语。下面就从这类股的三个阶段进行讲解。

1. 初期

当主力在对多只股票进行了实际的调研后，会确定具体购买哪只或哪几只股票。确定后，就开始建仓。如果该股被多个主力看好，那么主力的建仓速度就会相当快。在成交量上的表现，就是无规则的放量与缩量。但是股价在该阶段却出现缓步上涨的局面。

通常来说，这表示主力建仓时间很短、很急迫；同时也担心建仓时间过长，会被股民发现或消息被泄露。为了缩短建仓时间和获取更多的筹码，此时主力只能推升股价来进行吸筹。股民看到该类股票，就该立刻跟入，享受后期快速拉升的乐趣。

图 6-11 是泸天化走势图。该股在建仓时出现缓步上涨势头，成交量出现无规则的缩放，但是在进行了洗盘后，出现了快速拉升的行情。

2. 中期

当这类股票运行到中期时，通常会分几个阶段进行拉升。在拉升过程中，主力会有不同程度的洗盘。在洗盘时，成交量会出现先放大后萎缩的情况。当成交量萎缩幅度已经很明显时，股价随后将开始进入拉升阶段，此时股民可以进行加仓操作。

同样以泸天化为例（见图 6-12）来说明。在建仓完成后，股票进行了一次洗盘，而且成交量出现明显萎缩，随后股价开始上涨。



图 6-11 泸天化走势图（一）



图 6-12 泸天化走势图（二）

3. 后期

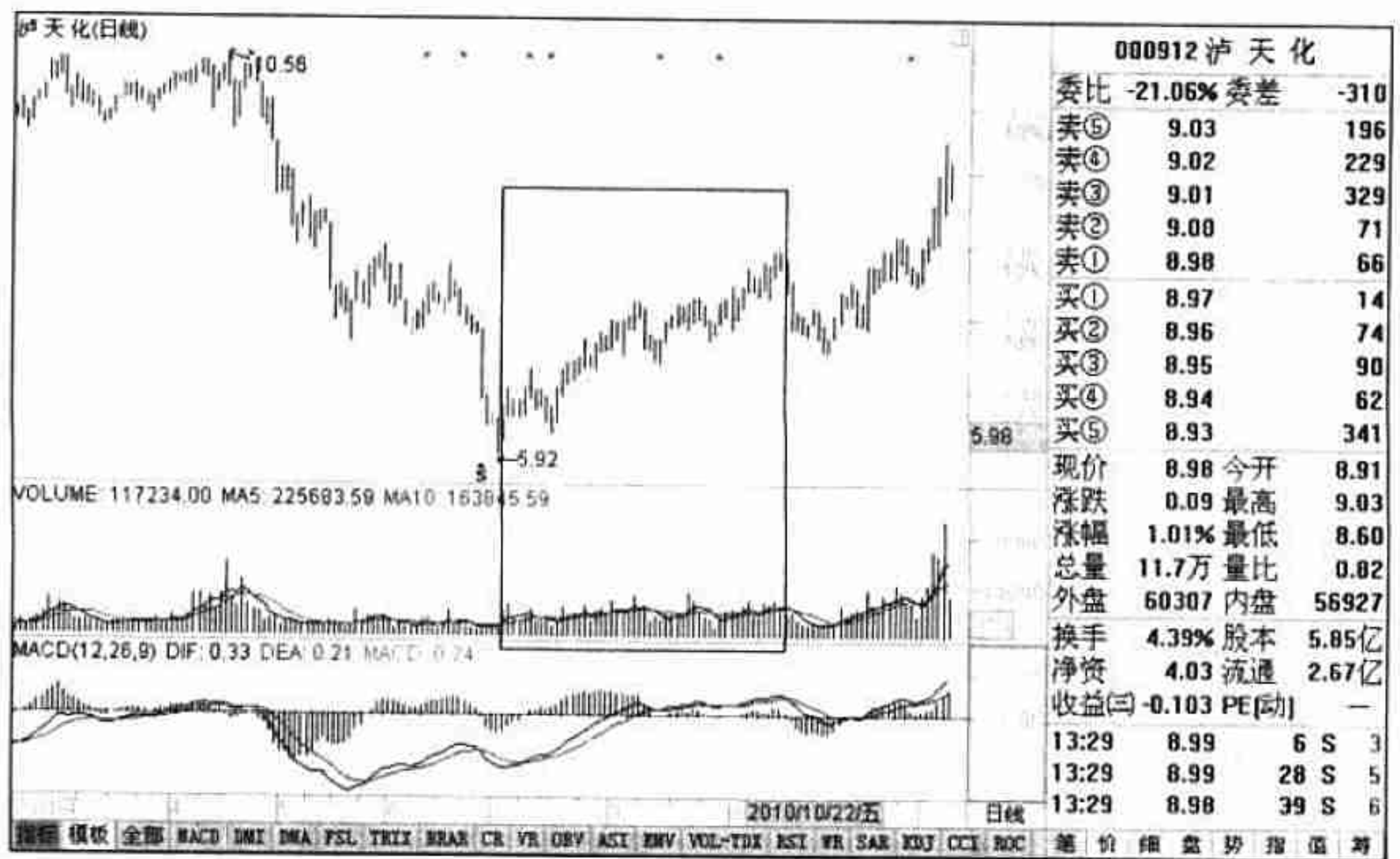
对于这类黑马股和强势股来说，当运行到后期时，其特点就是缩量拉升。即股价在上涨的时候，成交量比较小，但是股价上涨的速度却很快。此时股民就应注意

了，如果哪天出现突然的放量，而且股价又上涨无力时，就是主力出货的信号了，那么股民就应该卖出股票。

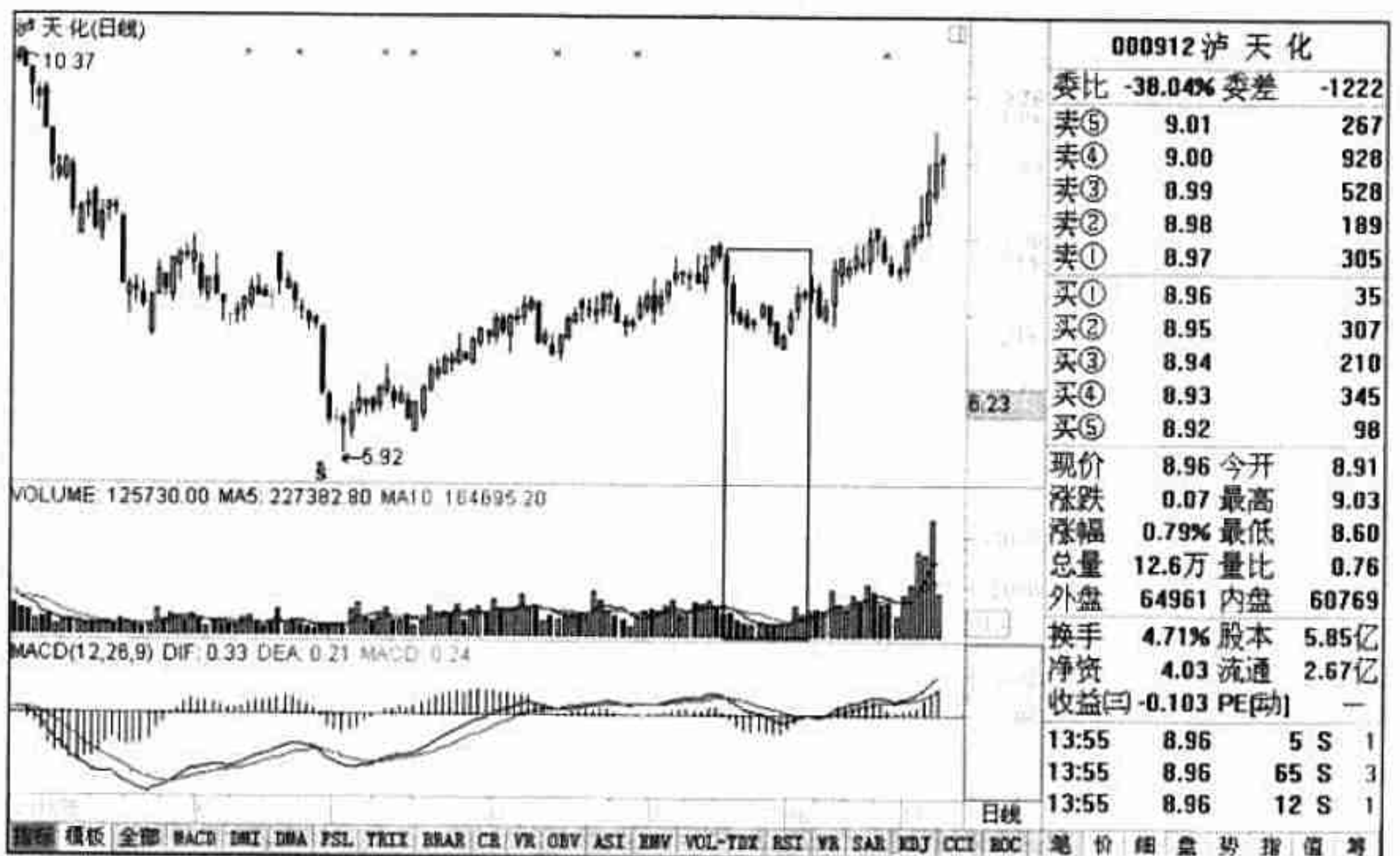
图 6-13 是泸天化进行最后拉升时的状态。从走势图中可以看到，股价在后期呈现出缩量上涨的走势，最后顶部出现了放量状态。此时，股民就应该卖出股票。如果大盘走势很好，还可以根据本节讲到的方法选择其他股票择机进入。



图 6-13 泸天化走势图（三）

6.4.2 分析成交量异常的强势股

对于强势股来说，有的股票在某个时候显示弱势，但是随着交易的进行，很快会转为强势。或者说，强势股在某个时候突然出现下跌，感觉变成了弱势股，但是实际上还是强势股。对于判断标准，主要是通过成交量这个指标，与其他更多的指标进行结合。但是成交量的指标占据了更为重要的位置。下面就来看看对强势股进行分析的几个原则：

- （1）股票本身的走势一直很稳健，但是突然随大盘开始下跌，但是跌到重要支撑位时，出现缩量明显的迹象，那么该股仍然是强势股。
- （2）在快速下跌中，成交量萎缩也很快，那么该股仍然是强势股。
- （3）大盘走势一旦转好，该股的上涨速度会相当的快，而且成交量也快速放大。

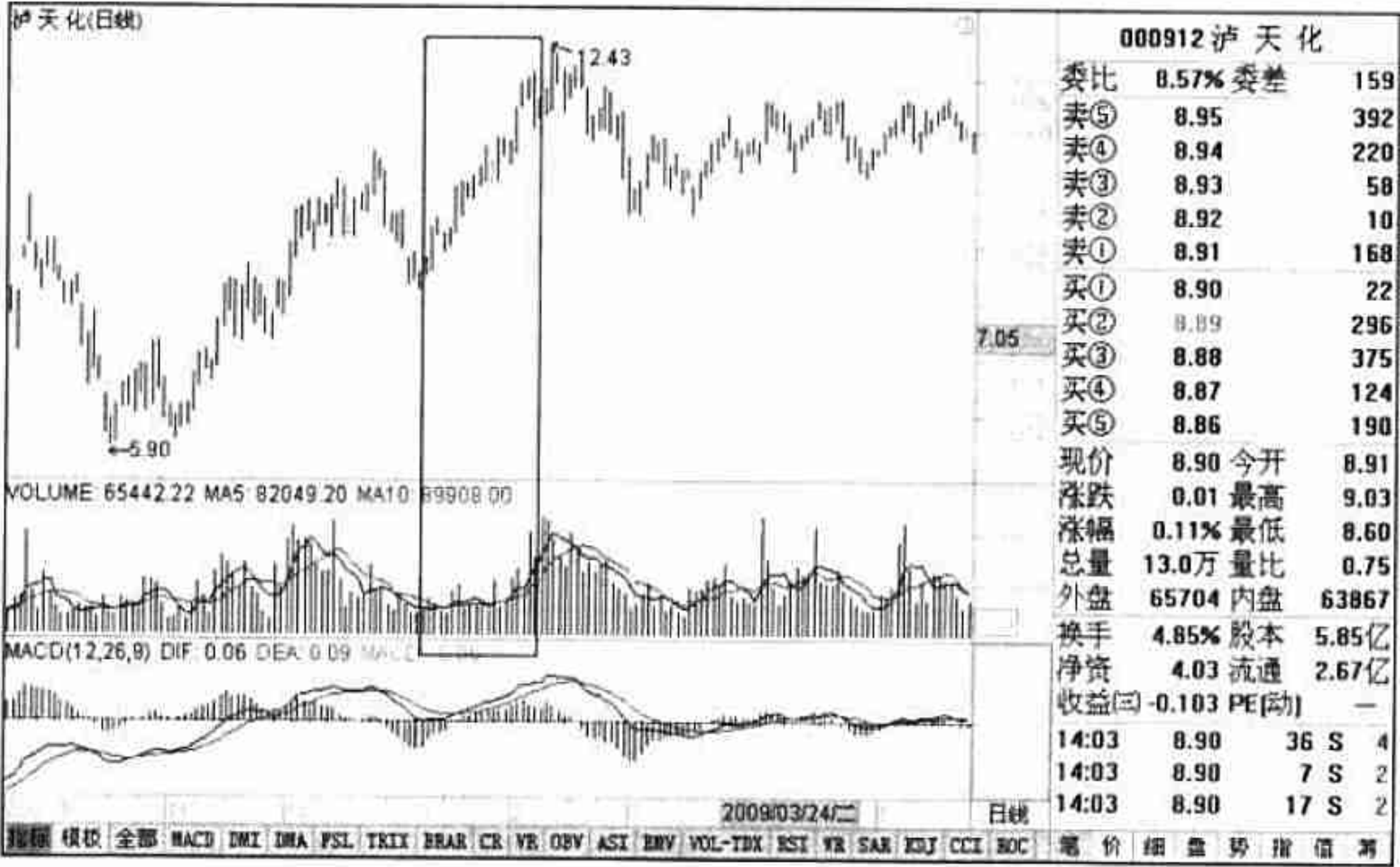
(4) 股票为该段时期的热点股票，走势明显与大盘无关。

只要符合上面四个原则，股票不管如何运行都属于强势股。

6.5 通过单笔成交挖掘潜力股

当一只股票被主力看中后，那么主力就会大量买入该股票。此时，在股票交易软件的即时价格区间就可以看到交易的价格与数量。对于主力来说，他不可能像普通散户一样，成百上千股地买入，而是会上万股地进行买入。虽然有时也有小买单，但是在整天的交易过程中，可以根据大买单的数量来判断主力是否存在于该股中。其具体的判断方法如下：

(1) 通常来说，主力买入股票的量都会达到几千手，那么股民可以通过及时交易窗口来查看大单到底多不多。如果多，那么表明主力入驻了该股。图 6-14 是一只股票的及时交易图，在图中可以看到有很多大于 1000 手的交易。

600312 平高电气 分时成交明细			Up/PageUp: 上翻 Down/PageDown: 下翻					
时间	价格	现量	时间	价格	现量	时间	价格	现量
13:47	16.40	10 S	13:49	16.60	176 S	13:51	16.59	17 B
13:48	16.40	38 S	13:50	16.61	110 B	13:51	16.60	30 B
13:48	16.42	398 B	13:50	16.60	63 S	13:52	16.70	125 B
13:48	16.43	31 B	13:50	16.62	509 B	13:52	16.63	127 S
13:48	16.42	5087 S	13:50	16.61	35 S	13:52	16.60	5 S
13:48	16.50	1102 B	13:50	16.61	1190 S	13:52	16.63	35 B
13:48	16.45	685 S	13:50	16.61	2314 S	13:52	16.63	55 B
13:48	16.50	26 B	13:50	16.62	105 B	13:52	16.60	25 S
13:48	16.50	11 B	13:50	16.62	150 S	13:52	16.61	152 B
13:48	16.50	3579 B	13:50	16.63	51 S	13:52	16.60	43 S
13:48	16.51	40 B	13:50	16.62	165 S	13:52	16.60	88 B
13:48	16.52	2058 B	13:50	16.62	46 S	13:52	16.60	11 B
13:48	16.50	1064 S	13:50	16.60	312 S	13:52	16.60	48 B
13:49	16.56	112 B	13:50	16.60	43 B	13:53	16.60	117 B
13:49	16.52	392 S	13:51	16.59	28 S	13:53	16.59	25 B
13:49	16.52	60 B	13:51	16.60	943 B	13:53	16.58	23
13:49	16.52	92 B	13:51	16.59	528 S	13:53	16.58	55 B
13:49	16.52	31 B	13:51	16.56	51 S	13:53	16.59	46 B
13:49	16.56	276 B	13:51	16.56	3 B	13:53	16.59	55 B
13:49	16.52	3053 S	13:51	16.70	4276 B	13:53	16.57	114 S
13:49	16.60	1329 B	13:51	16.70	705 S	13:53	16.59	152 B
13:49	16.60	158 S	13:51	16.56	46 S	13:53	16.56	1065 S
13:49	16.61	86 B	13:51	16.56	3 B	13:53	16.57	32 B

图 6-14 分价量表

【提示】通过及时交易系统进行判断，其前提条件是股票走势是向上的。如果是在下跌过程，该方法无效。

(2) 如果股票换手率高，而且成交笔数大，同时总的成交量也大，那么可以断定该股有新的主力加入。此时股民可以买入股票，等待新老主力共同发力拉升。



(3) 对于流通盘和股票的价格来说，每只股票的大单都不同。比如 100 多元的股票，如果出现一次十来手的交易的话就属于大单了。但是对于几元的股票来说，至少应该在 1 500 手以上才能认为是大单。而对于中国银行这类流通盘特别大、股价又低的股票来说，至少应该在 10 000 手以上才能认为是大单。

通过上面三个原则，股民就可以通过单笔成交的具体数量来寻找潜力股或牛股了。

6.6 大盘顶部和底部的成交量

所有股民都希望在底部买入，顶部卖出，但是真正能做到这样的股民可以说是凤毛麟角。其实，如果股民在操作前对成交量进行深入分析，要实现底部进、顶部出，其实也不是什么难事。本节就对大盘的底部和顶部的成交量特点进行讲解。这些知识同样适用于所有的股票。

6.6.1 大盘底部成交量的特点

当大盘在经过连续的暴跌后，其市场的关注度将会大幅降低，此时股价也跌到了相当便宜的价格。但是由于所有的人都被套牢在高位，无论从资金还是从心理上来说，他们都对股市产生了极其厌恶的心态。那么，此时股市的成交量将很小，而且长期处于一种比较稳定的状态。同时，股价的上涨和下跌幅度都不大，此时可以推断大盘底部已经形成。如果再出现一些底部特点的 K 线图形，那么这种信号就更为可靠了。

从成交量方面来说，如果股价在下跌后突然开始上涨，而且成交量出现了快速的放大，那么其底部就极为明确了。图 6-15 是股票走势图，股票在底部出现上涨时，成交量出现了巨幅放大。

6.6.2 大盘顶部成交量的特点

大盘在长期上涨中，会在最后一个上涨阶段出现缩量上涨。这是由于主力已经进行了控盘，并不需要太多的资金就可以将股价拉高的缘故。当涨幅达到了主力出



货的位置时，主力就会不计一切地进行出货，此时将出现成交量巨幅放大，股价也随之下跌的走势。图 6-16 是上证指数的走势图。从图中可以看到，指数一直缩量上涨，最后出现巨量，并且当日所有股票出现暴跌，最后大盘见顶回落。



图 6-15 平高电气走势图



图 6-16 上证指数 (三)

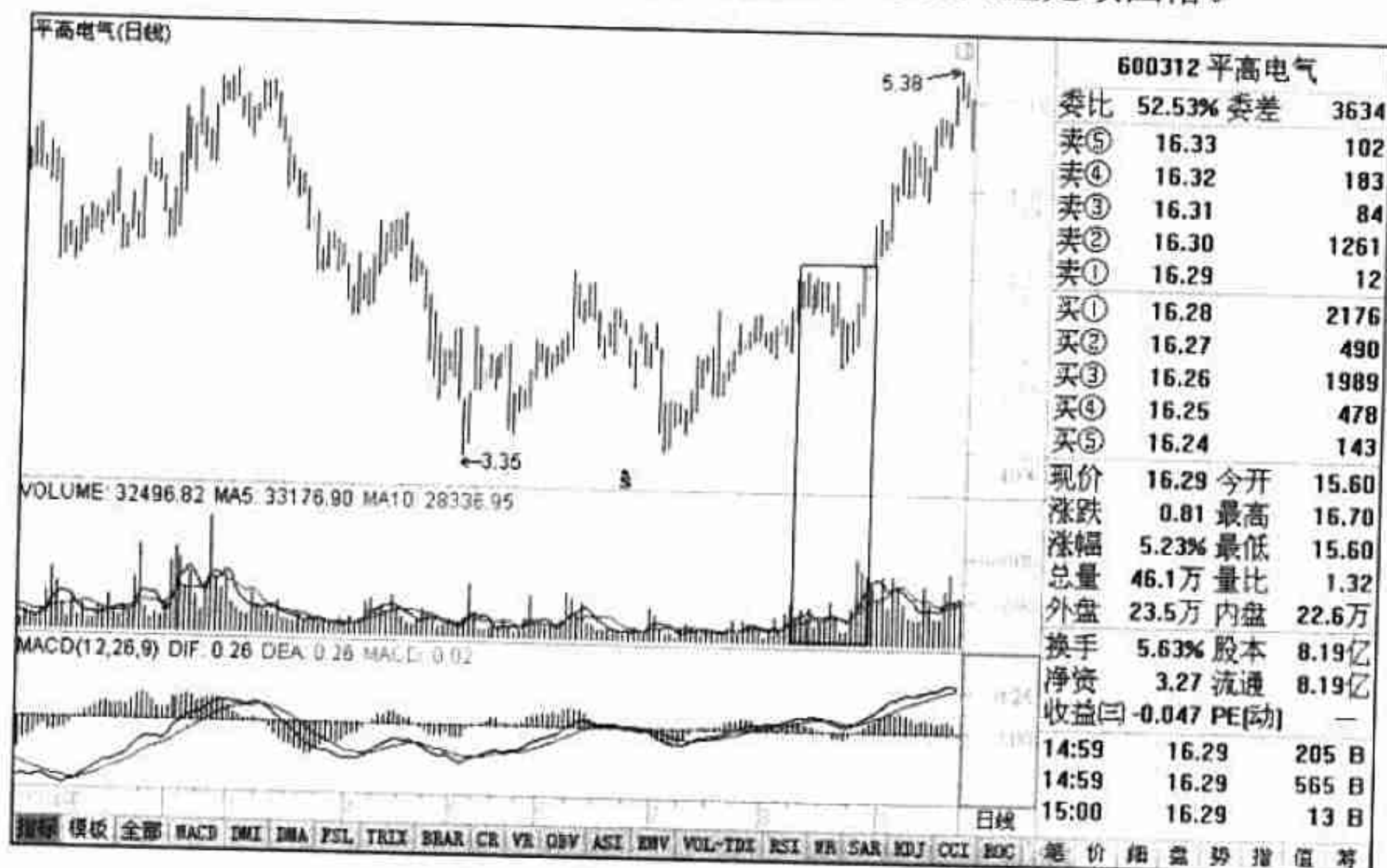

第 7 章

分析成交量中的假象

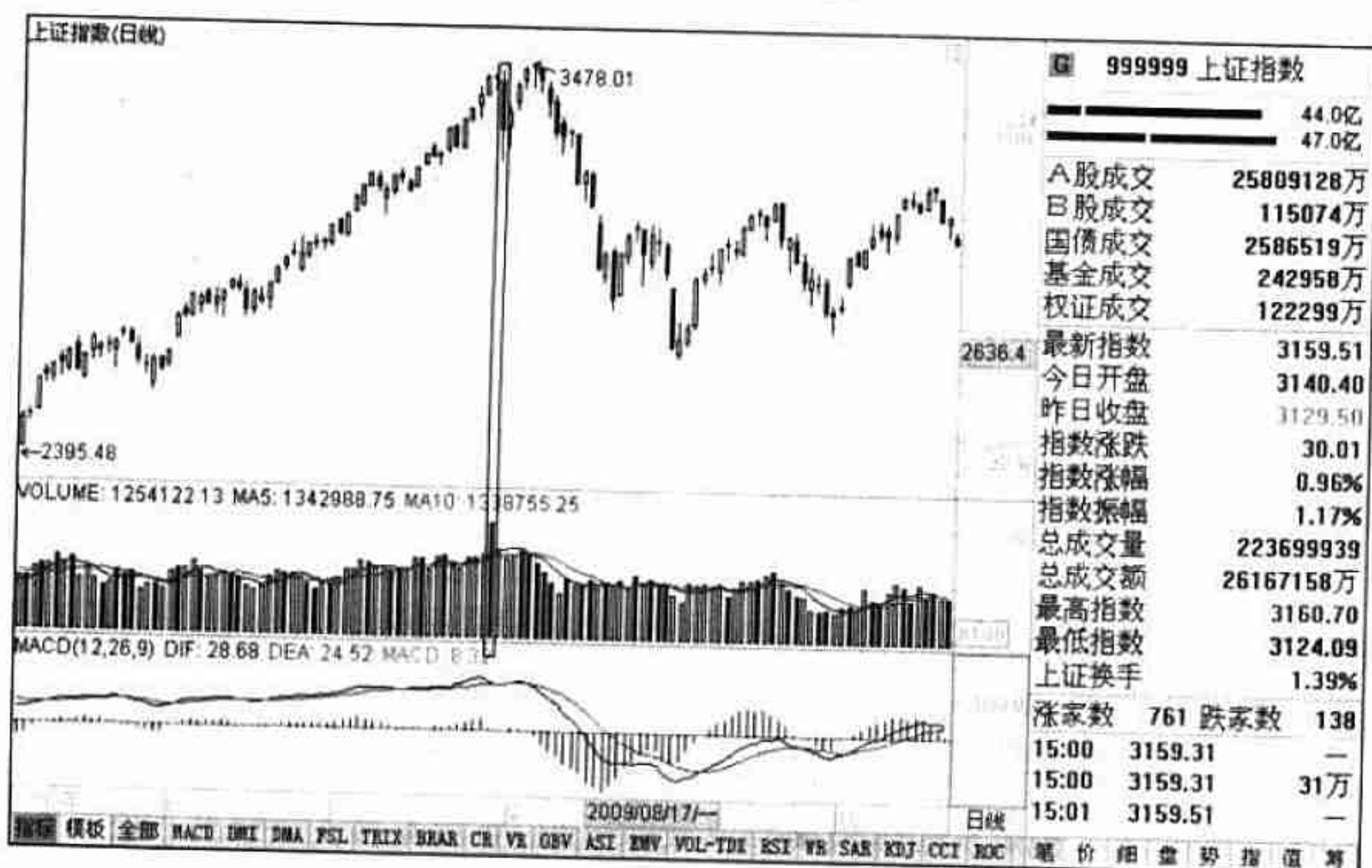
股市中所有的技术指标都不可相信，这是很多股民的总结。那么成交量对于他们而言一样有假，也同样不可以相信。其实对于这样的看法，笔者不作点评。但是在股市中有成交量做假的方式，不过次数相当少。本章将对一些在特殊时候进行成交量作假的情况进行讲解，以使股民减少套牢的风险。

7.1 久盘突然放量的假象

当股票上涨或下跌到某个价格区间后，股价可能会在比较长的一段时间出现上涨有压制、下跌有支撑的局面。此时，主力为摆脱这种局面就必须使用一些特殊的手段。不过要使这些特殊手段减小，通过普通的技术指标的操作还不够，还必须拿出些真金白银的东西来，即股票或资金，反映在盘面上就是成交量。下面就对假成交量进行讲解。

7.1.1 久盘突然放量的定义

对于股价在某个区间反复运行，然后进行放量的假突破，其判断方法可以概括如下：

- (1) 在所谓的放量突破时，价格是否出现新低或新高。
- (2) 突破后的价格是否超过最高点或最低点的 3%。
- (3) 突破时 K 线是否具有阳包阴或阴包阳等比较具有突破特征的 K 线。



(4) 股价突破后是否能在突破位置保持三个交易日。

使用上面四点，对股价在突破原来的整理区间后的状况进行判断。如果股价符合这些，那么说明是真突破，如果不符合则说明是假突破，即使成交量放大也是假的。在这四条里面，能同时满足两条才能说明其突破的真实性。

7.1.2 久盘突然放量的成因

当股价在一个空间进行横盘时，通常主力为了摆脱该区间，在实盘操作时必须通过假成交量来进行欺骗以便脱身。对于此种横盘时作假的方式，可以分为两种类型，一种是上涨过程中，另一种是下跌过程中。下面就分别对其进行讲解。

1. 上涨中的假放量

在上涨过程中，主力为了摆脱横盘，会选择向下砸盘的手法来进行作假，以便让散户产生股价没有上涨动力了、主力想出货了这样的假象。这种作假的手段也比较凶狠，通常在分时图中表现为直线跳水下跌。如果此时股民害怕，将自己的股票卖出，那么主力正好在低位等着接票，从而就可以减少拉升时的阻力。

图 7-1 是申通地铁的分时走势图。当天股价进行了直线跳水，但是最后还是被拉起，并出现了后期上涨的走势。在直线跳水中，可以看到成交量突然放大，就像主力要逃跑一样，是随后的拉起证明了主力是在进行假放量，以便使短线资金卖出，以减少后期拉升的阻力。

2. 下跌中的假放量

当股价在下跌过程中出现横盘时，主力为了尽快将自己手中的股票出完，会在盘中进行假拉升。此时，股民看到股票上涨就会立刻追入，而没有买入的那些买单就挂在那里。在股价上涨 5% 或更多时，主力会突然掉头向下卖出股票。那么，挂单会全部成为主力出货的接盘单，随后股价开始下跌。

如图 7-2 所示，股票在开盘后快速拉高，并且拉高时显示成交量很大，这样就很容易迷惑股民使其跟进。当跟进后，主力突然向下卖出股票，于是这些前期跟入的股票被全部套牢。

【提示】此时放大的成交量，其实是主力自己对倒自己的股票形成的，并不是一种真实的成交量。



图 7-1 申通地铁分时走势图



图 7-2 平煤股份分时走势图 (二)

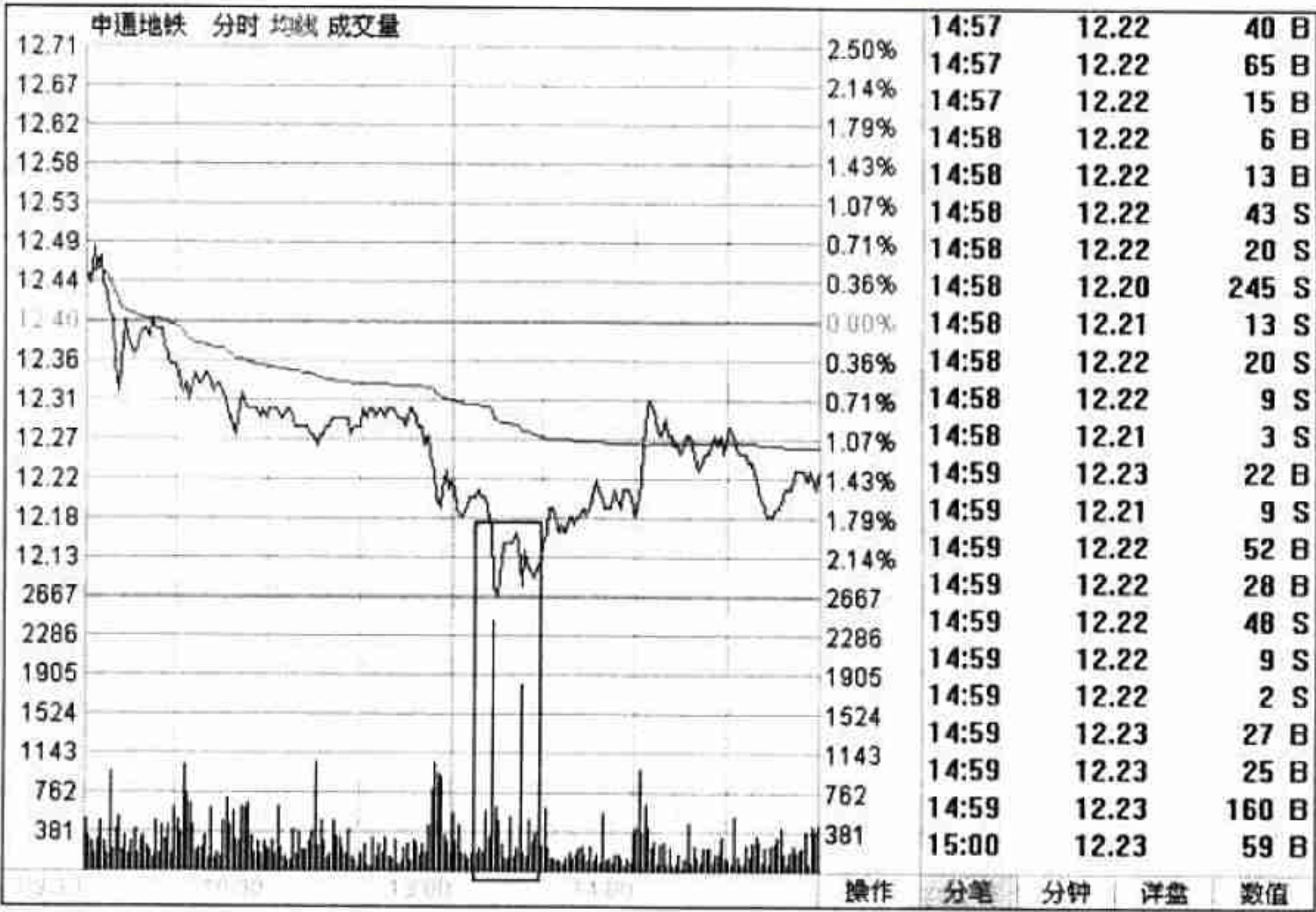

7.2 高送配除权后放量

这类情况主要出现在熊市中。当股票进行了高送配和除权后，股票的成交量出现巨幅放大。此时，很多股民认为股价放量上涨，于是纷纷追入。但是，在后续的交易日中股票不涨反跌，而且其跌幅还比较大。这就是典型的利用高送配除权后进行的假放量，下面来看看具体的情况。

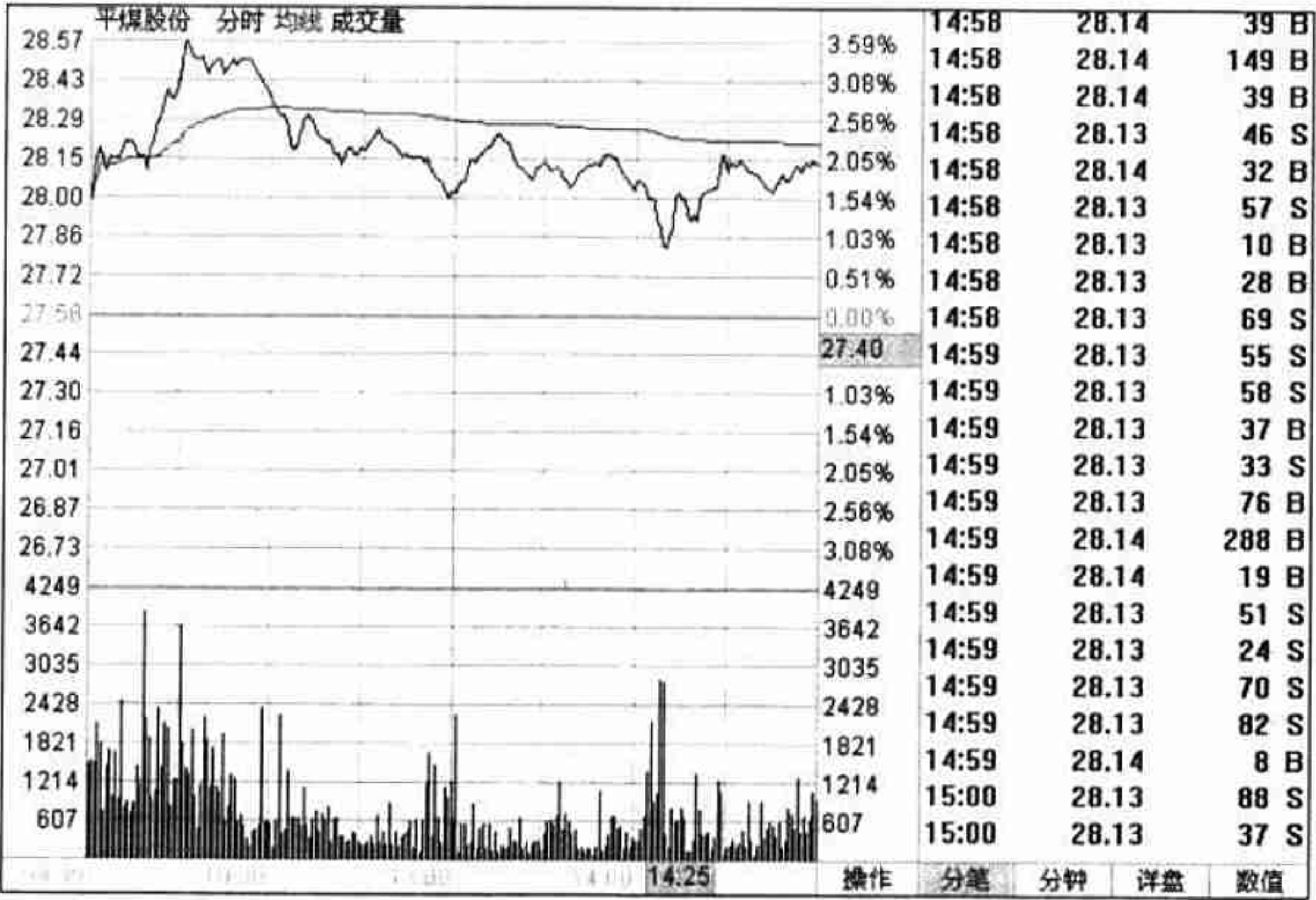
7.2.1 高送配和除权

在进行讲解前，先对两个概念进行解释。

高送配是指上市公司在某个时间，对持有该公司股票的股民，通过现金或股票的方式来配送红利的一种方式。简单地说，就是上市公司给所有股东进行分红。对于盈利能力强，或希望扩大流通盘的上市公司，在进行分红时会进行大比例的分红。比如，每 10 股送 10 股。对于这些大手笔的分红，市场称之为高送配。

除权是指上市公司对股票进行分红后，其股价必须剔除这些分红，从而反映股票的真实价值的一种专有名词。比如，某股票的价格是 10 元，当实行 10 股送 10 股后，那么其真实的价格就是 5 元，这就叫做除权。

在进行除权时，股价在前一交易日价格下方开盘，并在交易软件的下方显示文字“S”，以便提示股民，该股当天低开是由于除权的原因。图 7-3 是日照港在除权时的状态。

7.2.2 除权时假放量的原因

在除权前，由于主力能比股民先得到消息，于是主力将股价不断地拉高。股价运行到高位后，由于没有买盘进入，所以主力很难出手。但是在除权后，股价大幅下跌，股民看到股价下跌了，于是开始买入。而对于主力来说，其价格是没有变的，因为那只是股票数量在增加。

正当股民在疯狂买入时，主力却开始疯狂地出货。为了隐藏出货的目的，股价在前几天通常还能出现小幅上涨，或只是微跌，但是成交量却相当大。当出货基本完成后，股价就开始一路暴跌，这就是利用除权制作假成交量的过程。



图 7-3 日照港在除权时的状态

如图 7-4 所示，股票在除权后，出现大幅放量，随后开始暴跌。
【提示】对于除权后的放量，股民一定要格外小心，否则很容易被套。



图 7-4 股票在除权

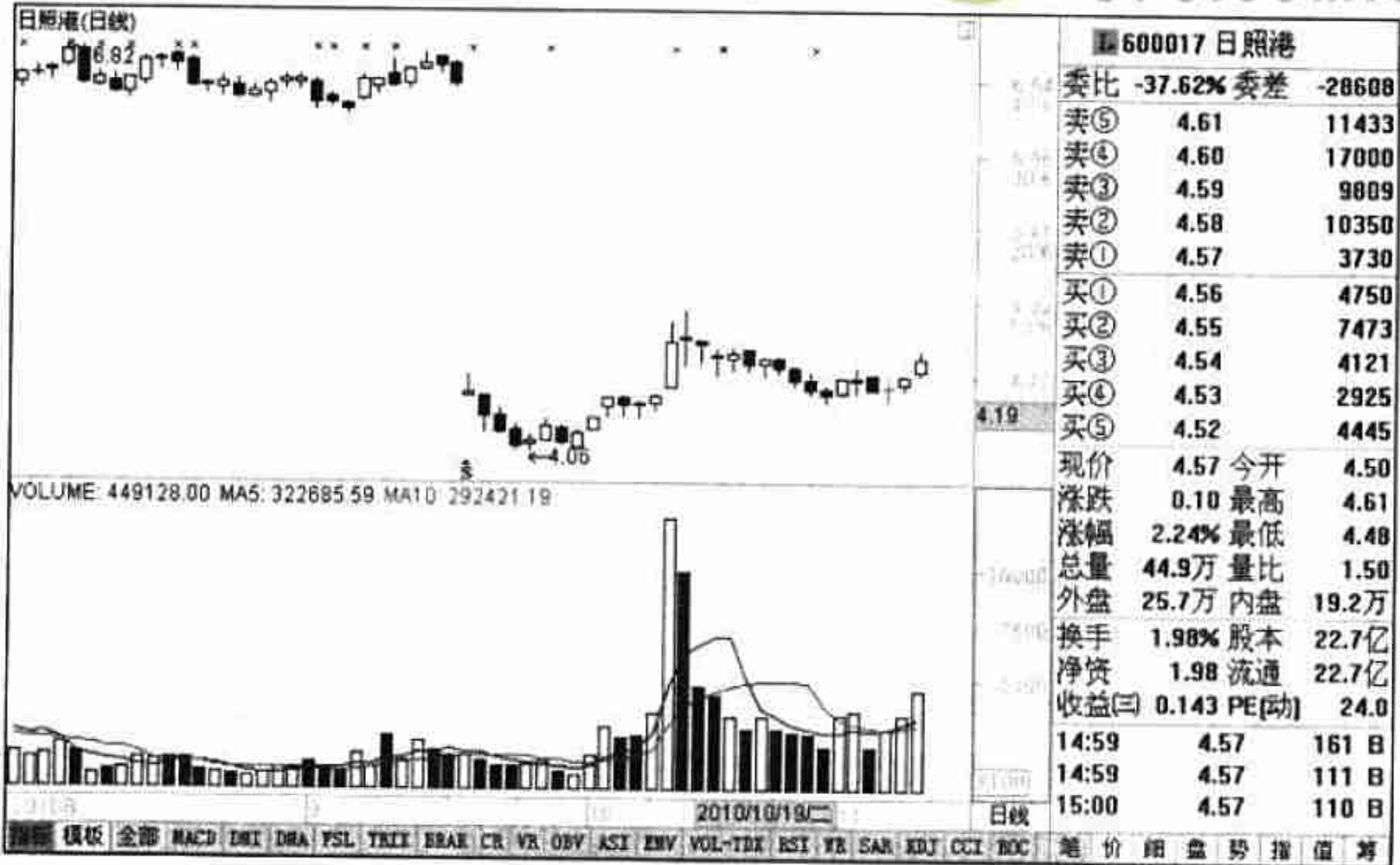

7.3 逆势放量上攻

在所有股票跌得一塌糊涂，大盘也在大跌的时候，突然某只股票从下跌开始逐步上涨，最后大幅上涨，同时成交量也出现放大，这样的股票就被称为逆市放量上攻的股票。对于该类股票，很多股民都认为其主力强大或即将有重大利好消息出现，于是开始买入。但是在随后几天，股价始终表现出上涨无力的特点，而且成交量也开始萎缩，随后股价开始暴跌，所有买入的股民不得不割肉出局。

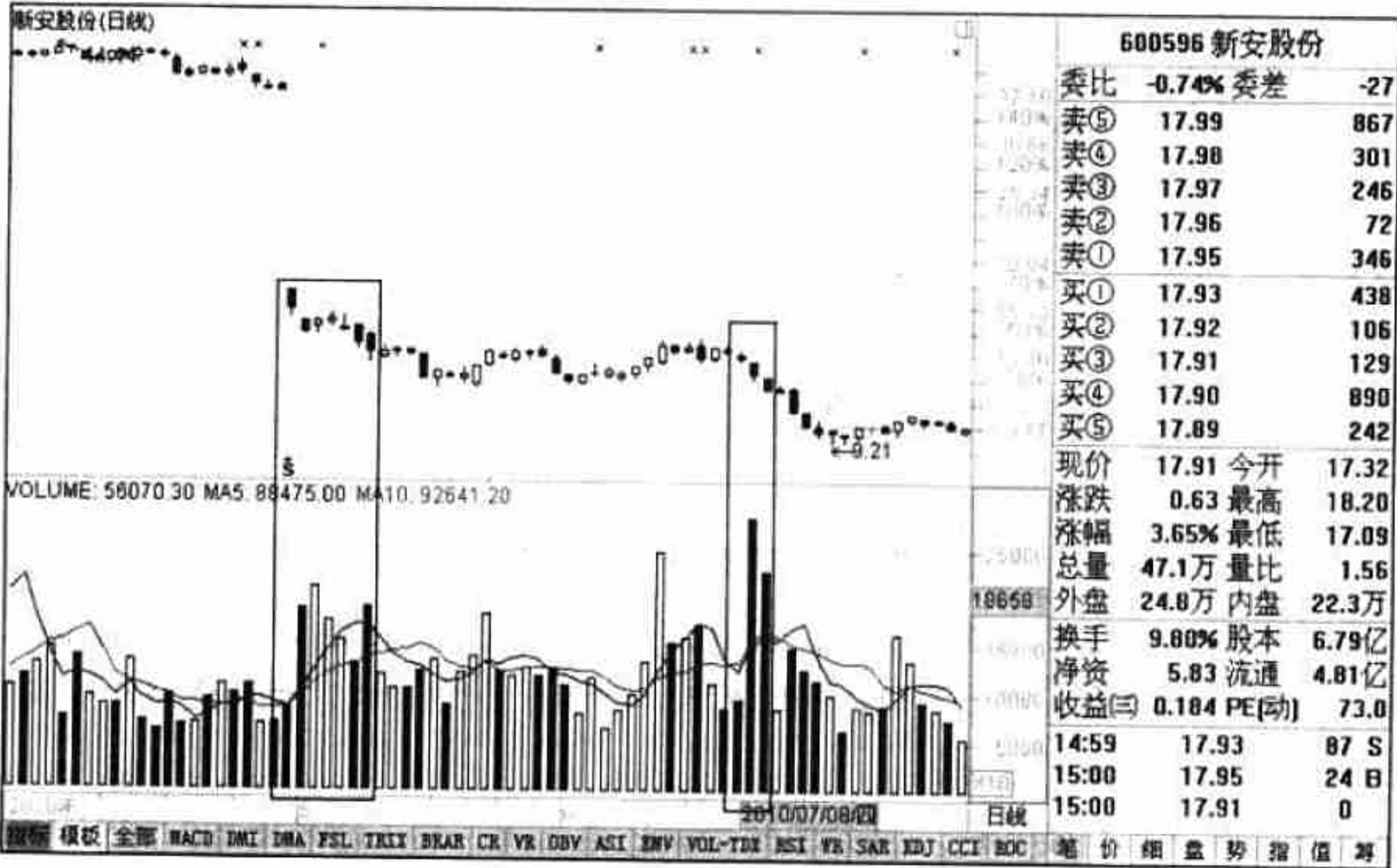
形成这种走势的原因是，当股市整体表现不好时，主力为了将手中的股票出完，会想尽一切方法出货。为了可以在下跌的股市中引起股民的注意，从而吸引买盘，主力会选择一个关键的技术支撑位来做反弹。在反弹时，为了使上涨看上去更为逼真，于是通过对倒自己的股票使成交量快速放大，做出价涨量增的走势。

图 7-5 是股票在下跌过程中出现了假放量，从而形成的量涨价涨的走势。在反弹一段时间后，股价继续大幅下跌。



图 7-5 由假放量而形成的量涨价涨走势

7.4 缩量不深跌

其实这种走势就是股价在上涨过程中的一种回调，看似下跌厉害，其实是主力

庄家洗盘的一种手段。在下跌时无量，表明主力不愿意砸盘，股民也不愿意买入，最后，股价在市场的推动下出现新的上涨。图 7-6 就是该类走势。

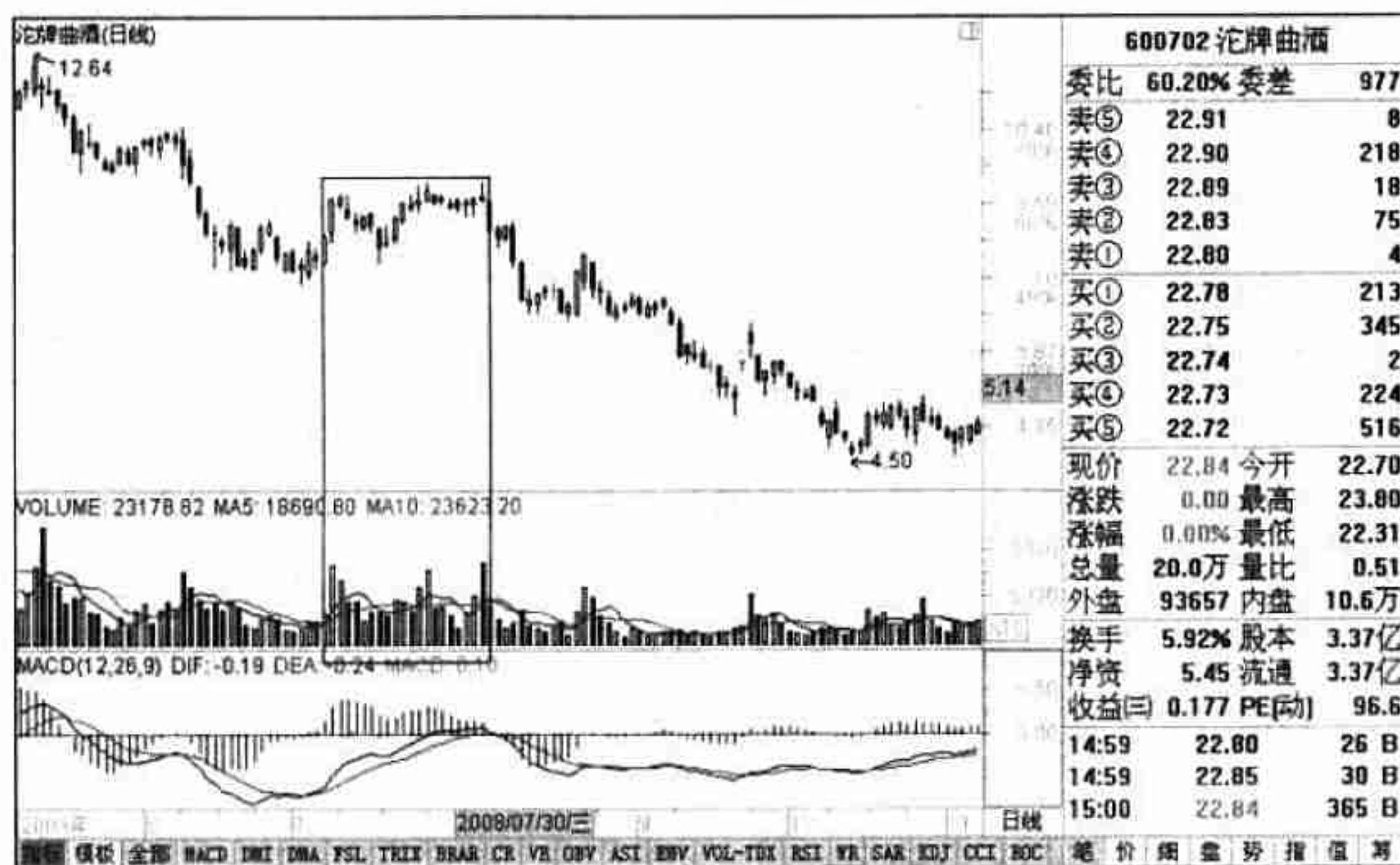

图 7-6 缩量不深跌

7.5 利用利空与利好操作股价

在股市中进行博弈时，令很多股民感到头疼的就是消息。这是因为，每当一个比较敏感的消息出现时，股价的波动都相当大，并且其运行方向基本都与普通股民的判断方向相反。造成这种事情的原因，就是主力在利用消息进行股价的操控。下面就对主力通过利空和利好消息，进行操作的一些特点进行讲解。

7.5.1 利用利空控制股价

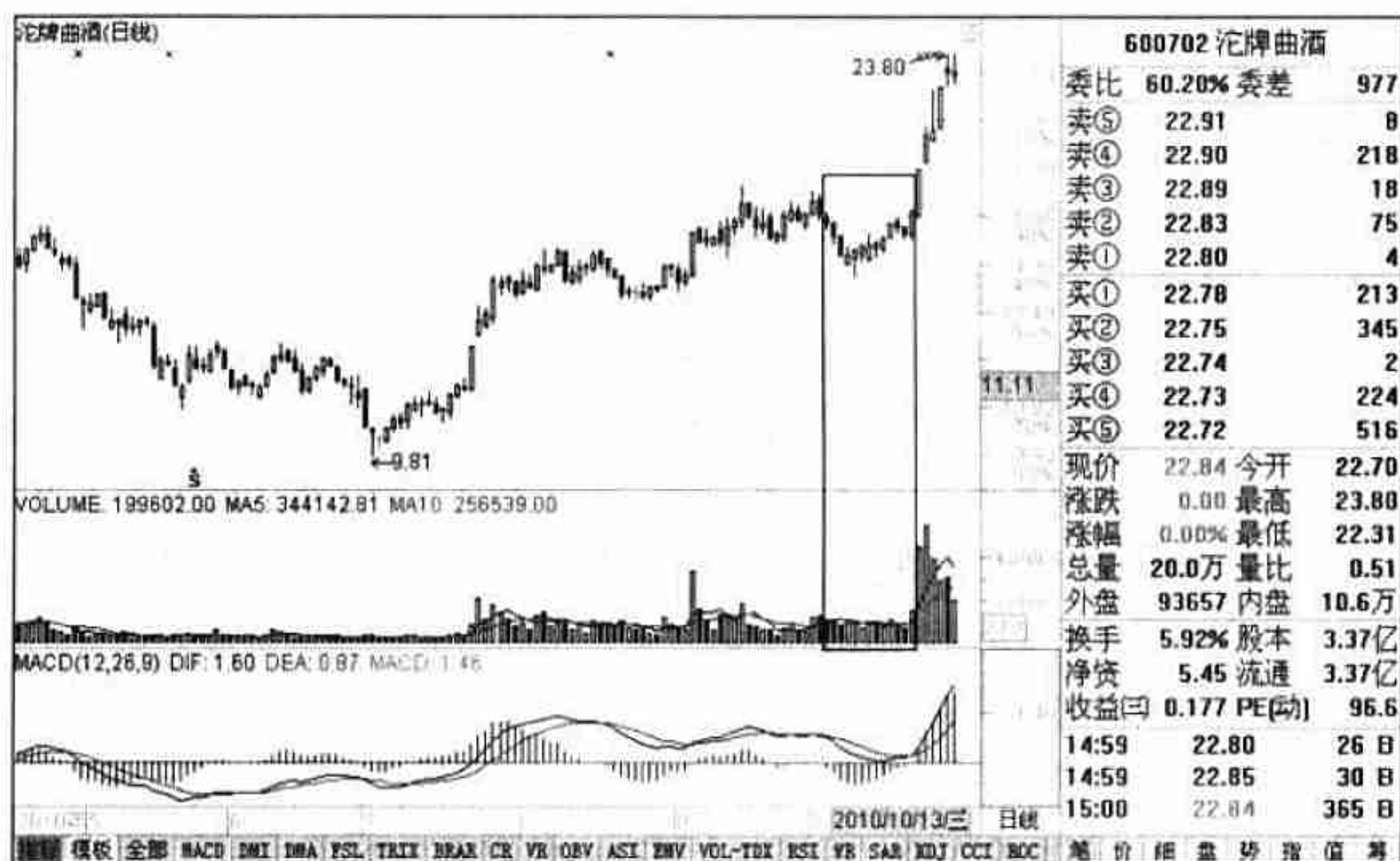
在股市中，有两种利空消息影响股价的运行，一种是突发性利空，另一种是预期利空。这两种利空的结果都不一样，下面就对其分别讲解。

通常突发性利空是市场没有预料到的，而且是连主力也没有提前获得消息的一种利空。这种利空的直接后果就是股价暴跌，但是在下跌后股价将重新上涨。如



图 7-7 所示的五粮液走势图，该股当日突发利空，股价直线跌到跌停，但是后期开始重新上涨。



图 7-7 五粮液走势图（一）

预期利空，是指市场基本已经知道，只是等待上市公司正式发布的利空。该利空发布后，主力会进行一次洗盘，诱使股民交出股票，然后再快速拉高股价。由于这个利空消息已经被提前消化了，于是股价出现了上涨的现象。

7.5.2 利用利好控制股价

对于利好消息而言，同样有两种：一种是突发性利好；另一种是市场预期利好。对于这两种利好消息，其股价的反应也不一样，下面就对其分别进行讲解。

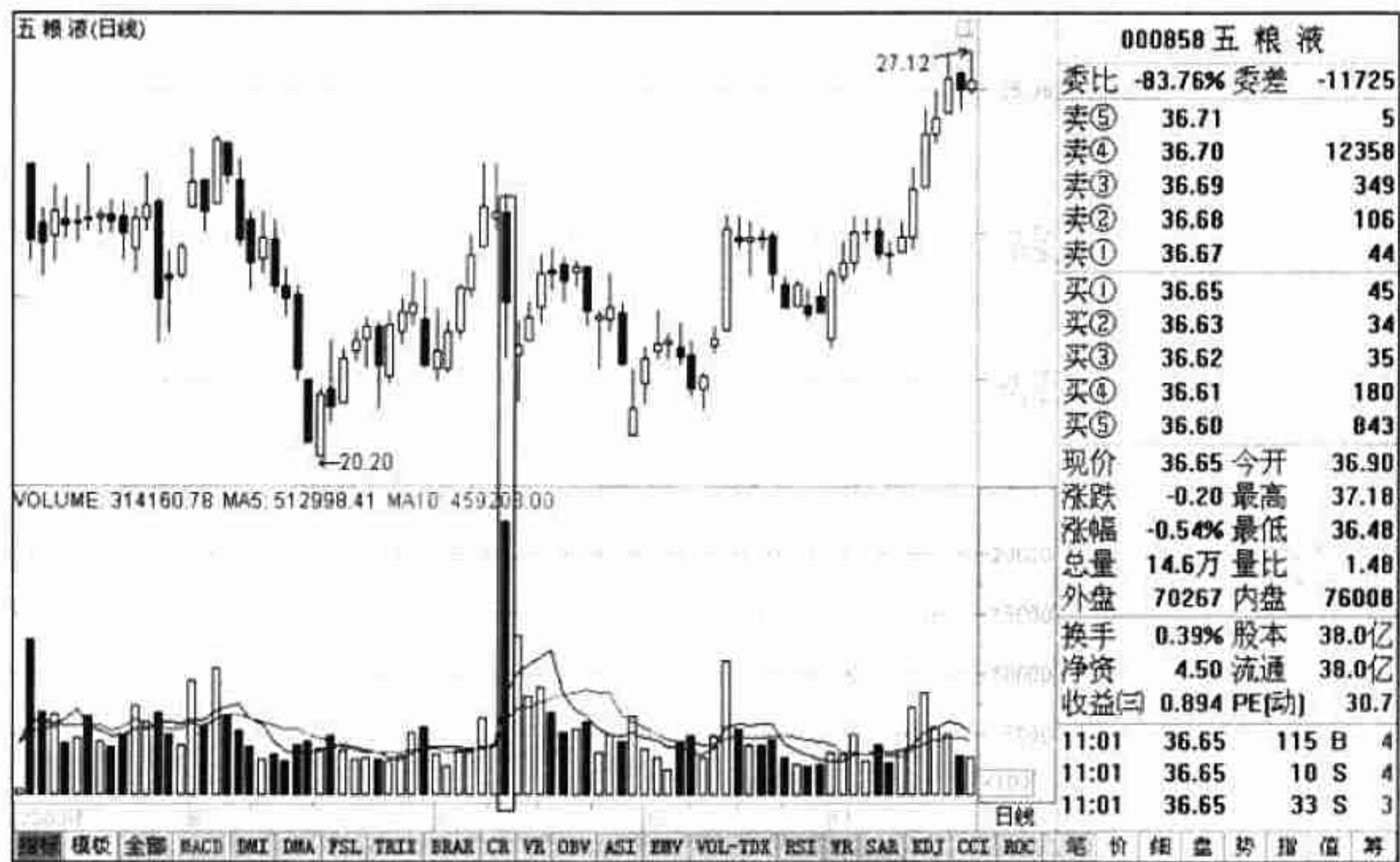
所谓突发性利好，就是市场对于该利好没有任何消息，而且主力也不知道该利好存在，某天开盘时或收盘后当天晚上，突然公布该利好，那么第二天股价将被直线拉高，有的还会直接涨停板开盘。图 7-8 是华侨城 A 走势图。该股突然公布业绩预增 400%，当天就以涨停板开盘。

对于预期利好而言，由于之前市场就有预期和传闻，股价在利好公布前就提前上涨；当利好正式公布后，主力通常就会借用利好消息出货，于是股价出现了下跌。



图 7-8 华侨城 A 走势图

7.6 对倒放量拉升假象

主力在进行股价拉升的时候，通常会采用两种方式，一种是锁仓拉升，另一种是对倒拉升。当主力持仓量比较充足的时候，由于场外筹码不多，于是只要很少的资金就可以启动股价进行拉升。但是当持仓量比较小的时候，为了不暴露自己，或者是由于时间关系不得不拉升股票时，就只能通过对倒进行拉升。

在对倒拉升时，主力通常会采取放量的手法，即利用股民价涨量增的判断，做出假成交量来吸引股民进入。当股民被吸引后，主力还会继续快速拉升，继续吸引更多的股民进入。当股价到达目标位置时，就开始进行出货。由于很多股民之前没有机会买入，此时看到成交量变大，认为还有拉升机会，于是就开始买入股票，但是正好中计，被套牢在高位。

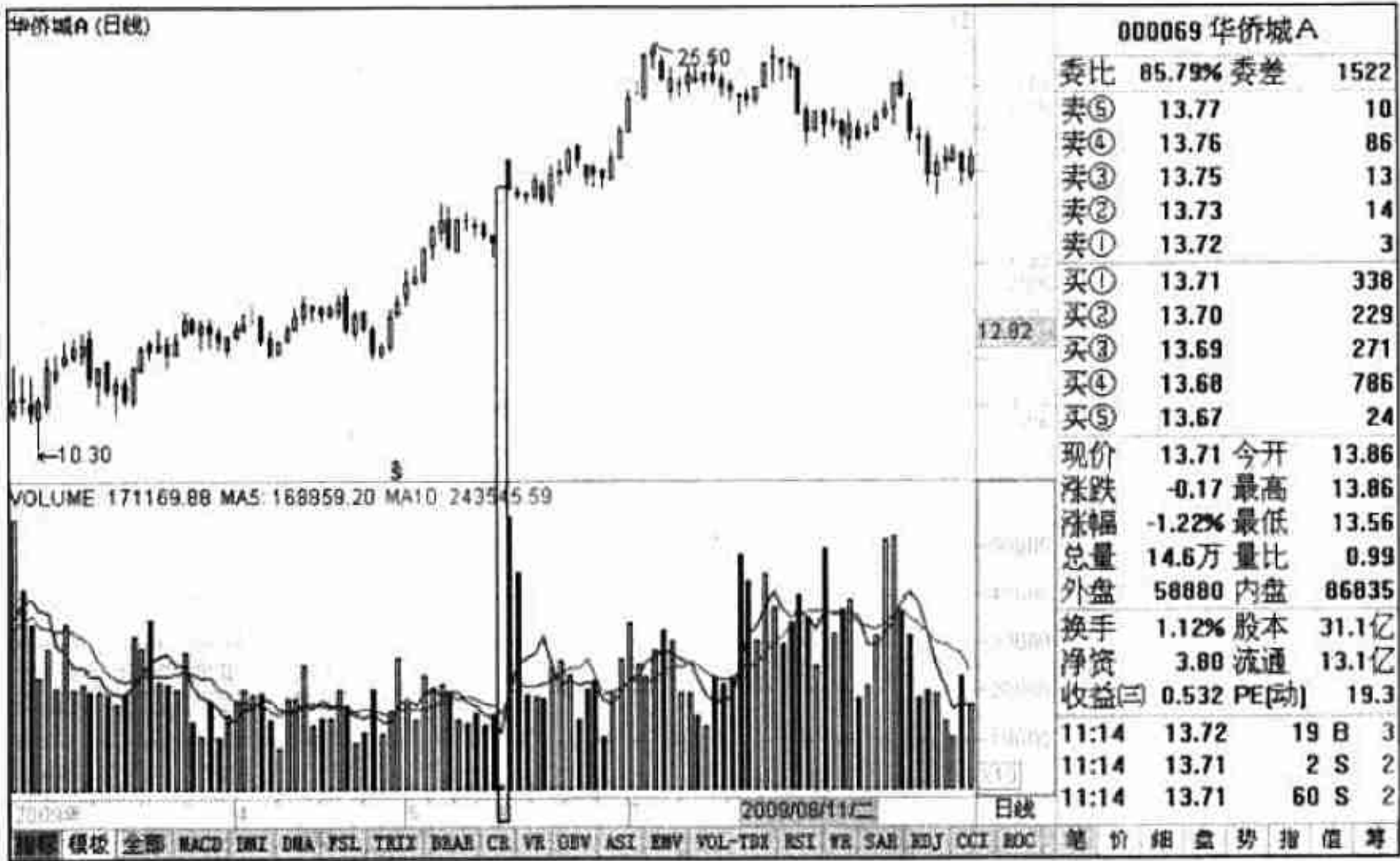
对于这样的假放量，需要进行判断，然后再考虑买入。如果在放量时，成交量没有出现过分的明显放大，那么股民还可以继续持股待涨，这说明主力资金实力比较强大。如果在拉升时股价上涨厉害，而且成交量为近期的巨量，那么股价再次继续上涨的过程就变得比较困难了。如果第二天收盘时还没有出现新高，那么后期就需要等待一段时间才会上涨，此时股民可以考虑暂时退出股票。另外，在出现突然

放量上涨的时候，股民要观察股价是否在低位。如果出现在高位最好还是回避，不要为了最后 10% 的利润而被套牢。

图 7-9 是东方明珠走势图。股价在高位出现了一次放量拉升，但是随后股价一直在该价格附近横盘，最后在主力出货基本完成后，股价开始暴跌。



图 7-9 东方明珠走势图

7.7 破解成交量多空假象

很多股民学习了股市中有关成交量的知识后，会发现在实际操盘过程中，股价和成交量的运行并不像书中讲述的那样，有时股价上涨却无量，股价下跌却放量，不断地违背书中的理论。其实这是因为这些股民只学会了表面理论，而对更深入的知识没有学懂。本节将对股民所提到的这些疑问进行讲解，学懂后股民可以更深入地掌握股市中的量价关系。

7.7.1 成交量在牛市中的特点

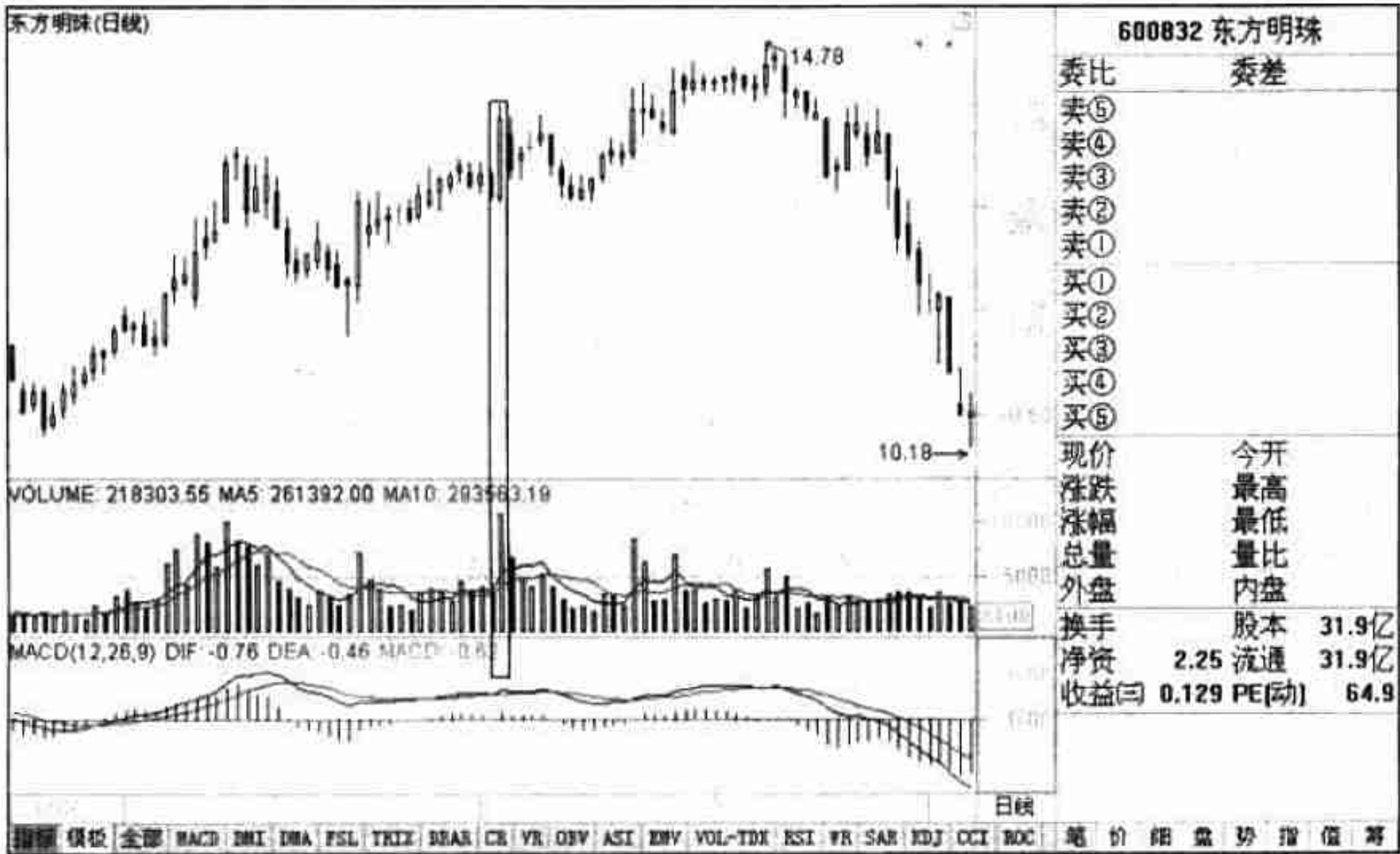
在牛市中，其成交量的特点是，当股价在底部时会基本按照量涨价涨的特点运



行。当股价上涨到一定的高度后，由于成交量无法再进行放大，股价自然开始下跌。在下跌的前几天，由于很多在高位买入股票的股民，看见自己有小幅亏损，为了避免亏损扩大，就会卖出股票。而主力在此时也会卖出一部分股票，进行高抛低吸。

当股价回落一段时间后，由于卖出者发现卖出已无任何价值，就会停止卖出；而主力也同样发现无差价可做，也停止了卖出，这样成交量就会出现萎缩。而主力却在低位进行接盘，以收回先前在高位卖出的股票。

当收回的股票数量达到目标值后，主力就再次开始拉升，不管是拉升得快还是拉升得慢，成交量又开始放大。这时，很多股民开始买入股票，这样成交量又出现放大，股价也开始上升，于是新一波上涨行情就确立了。

由于先前下跌只是一种上涨中的休整，而不是主力出货，所以后市可以再次上涨。但是，由于下跌时成交量的放大使得股民感到害怕，会认为主力开始出货了，于是就出现了牛市也无法赚钱的结果。于是股民开始感叹所有的技术指标都是假的，最后按照自己的臆想进行股票交易，有些人赚了，但是大部分人却亏损严重。

7.7.2 成交量在熊市中的特点

熊市中成交量的特点是，在股价开始下跌初期，成交量会快速放大，这是由于下跌初期所有持股的人都希望在高位卖出自己的股票，减少损失。随着卖出者的增多，股价也出现下跌，而且跌速比较大。此时，卖出股票的人开始逐步减少。当减少到一定程度后，股价的跌幅也比较大了，此时卖盘也开始减少，出现明显的萎缩。由于股价下跌幅度较大，此时有一批做短线反弹的资金开始买入。由于他们的买入，成交量开始放大，并且股价开始上涨。但是短线始终无法扭转下跌的走势，在上涨一定高度后，其上方的套牢盘和短线获利盘开始卖出，股价再次下跌，成交量再次放大。这样反复多次后，股价才跌到了低点，随后主力重新进入股市，掀起新一浪牛市。

7.8 通过报表公布日做假

选择股票时，很多时候是通过股票的基本面进行判断。对于基本面来说，比较关键的就是上市公司的盈利能力。对于普通股民来说，只能通过“F10”来查看盈利



能力。这就给主力提供了一个时间差，从而为出货和拉升提供了机会，下面就来看看主力是如何操作的。

在上市公司公布业绩及报表前，如果股价一直处于上涨的运行状态，那么在报表公布日，不管报表是好是坏，主力都会在当天进行股票的卖出。因为主力在此之前就已经知道业绩了，其股价的涨幅已经在前期体现了，所以就会现在出货。此时成交量放大，让股民误以为放量上涨，以此完成做假。

如果公布报表前股价一直横盘，那么当公布报表时，股价会根据报表的盈利能力进行突破，至于是向上突破还是向下突破就看企业的业绩了。

如果报表公布时股价处于下跌过程，那么如果业绩好，主力会全力利用利好拉升股价，以便自己可以有更多的出货空间。而此时为了使拉升看起来更为真实，主力就会通过对倒手中股票来进行拉升；当股民进入后，主力就将股票卖出。如果业绩不好，那么主力会大幅杀跌，以便可以抢到有限的买盘，尽力将手中股票卖出。若实在无法卖出，主力将在报表刊登后的几个交易日中拉高股价，让股民认为利空出尽，于是这些追入的股民就会成为主力的出货对象，悉数被套牢！

通过上面的讲解，相信很多股民现在已经明白为什么在报表刊登出来后，其股价的走势会出现与自己分析相反的情况了！



财富赢家

CF8.com.cn



财富赢家
CF8.com.cn

第 4 篇

/ 跟 庄 /

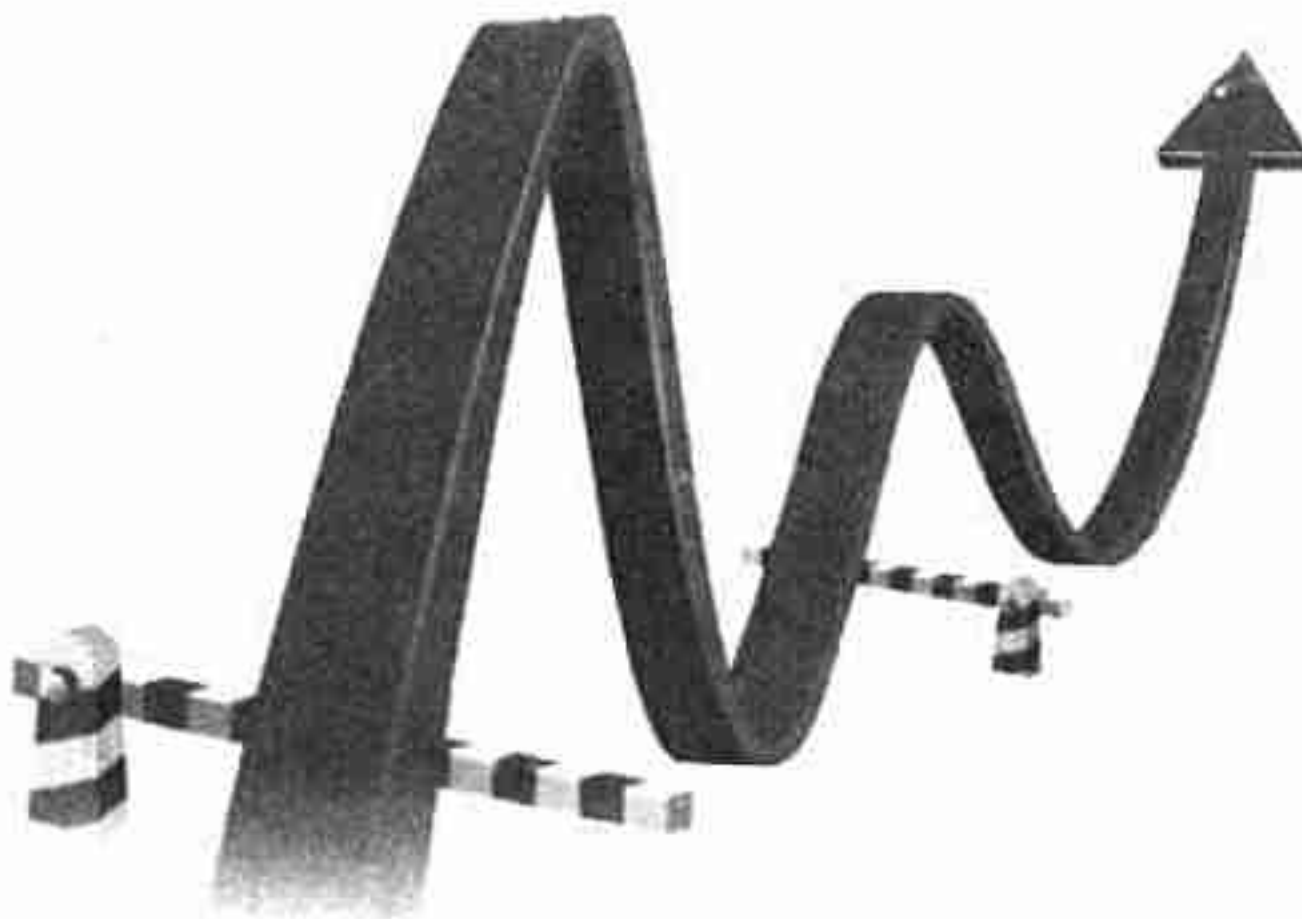



第8章

底部区域的量价关系分析

所有的股民都希望在股市的底部买入股票，然后在顶部卖出，以获取利润。但是又有多少股民在底部买入了呢？这部分股民可以说是股市的幸运儿。本章将告诉所有阅读此书的股民，如何成为这万千幸运儿中的一个。

要认清股市或股票的底部，除了一小部分的运气成分外，还有技术分析的因素。在股价经过一段时间的大幅下跌后，其股价是否跌到了底部，可以从其成交量的多少来判断。对于不同的股票，底部的成交量也不同，这也由不同庄家的操盘手法决定。本章将对一些典型的底部成交量进行讲解。

在股价暴跌的时候，股评通常会用“血流成河”这个词语来形容，这里赠送一句名言给各位希望在底部抄底的股民。罗斯柴尔德曾经说过：“最佳的买进时机是街头到处血流成河的时候。但是，如果你没有积极乐观的心态，早就被血流成河淹没了”。

8.1 无量止跌

股价在经过大幅的暴跌后，成交量会出现大幅萎缩的特点。当股价出现该特点时，就表明股价将结束单边下跌行情，并且表示股价已经进入了底部区间，随时有可能出现反弹，甚至反转的行情。所以股民想要抄底时，应该先看看成交量是否已经很小了，如果是，就该准备资金积极建仓了。

8.1.1 走势成因

股价从顶部开始下跌后，通常会先经过一个漫长的下跌行情，然后下跌速度会

加快。随着股价的下跌，做空动能会被不断地释放出来。在整个下跌过程中，首先做空的动能来自于获利筹码的回吐，然后是套牢盘的割肉出局，最后再经过缓慢下跌，进入下跌加速期时，最后一批做空动能恐慌盘开始卖出。到此为止，所有的做空动能得到了释放。

与此同时，由于股价仍然处于下跌状态，并且通常运行在下跌通道下轨，已经卖出股票的股民还不会考虑买入。没有买入股票的股民依然在等待，于是出现了所谓的观望状态，从而形成成交量大幅萎缩的态势。股价的下跌速度和下跌幅度也开始放缓，以至于一两笔大单就可以轻松地将股价拉高，形成小阳线。

出现这种走势的根本原因在于，买卖双方对当前的股价不能达成一致的认可。对于高位套牢而没有卖出股票的股民或机构来说，在此处已经没有卖出的必要了。而对于想买股票的股民来说，他们认为股价还有下跌的空间而不愿买入。这样就形成了拉锯战。但是对于聪明的资金来说，已经看到了成交量萎缩这个关键指标，于是开始大胆买入，成功抄底。图 8-1 就是典型的无量止跌走势图。



图 8-1 无量止跌走势图

8.1.2 市场含义

股价在经过长期下跌后，当出现无人关注的行情时，并不是说股价就会立刻上

涨，只是代表股价进入了底部区间。在出现该走势后，股价还有一个构建底部的过程，这个过程的时间通常比较长。对于构建底部的判断，就是看这段时间K线中是否出现了阳线，而且阳线的数量应该和阴线数量基本相当，甚至超过阴线。

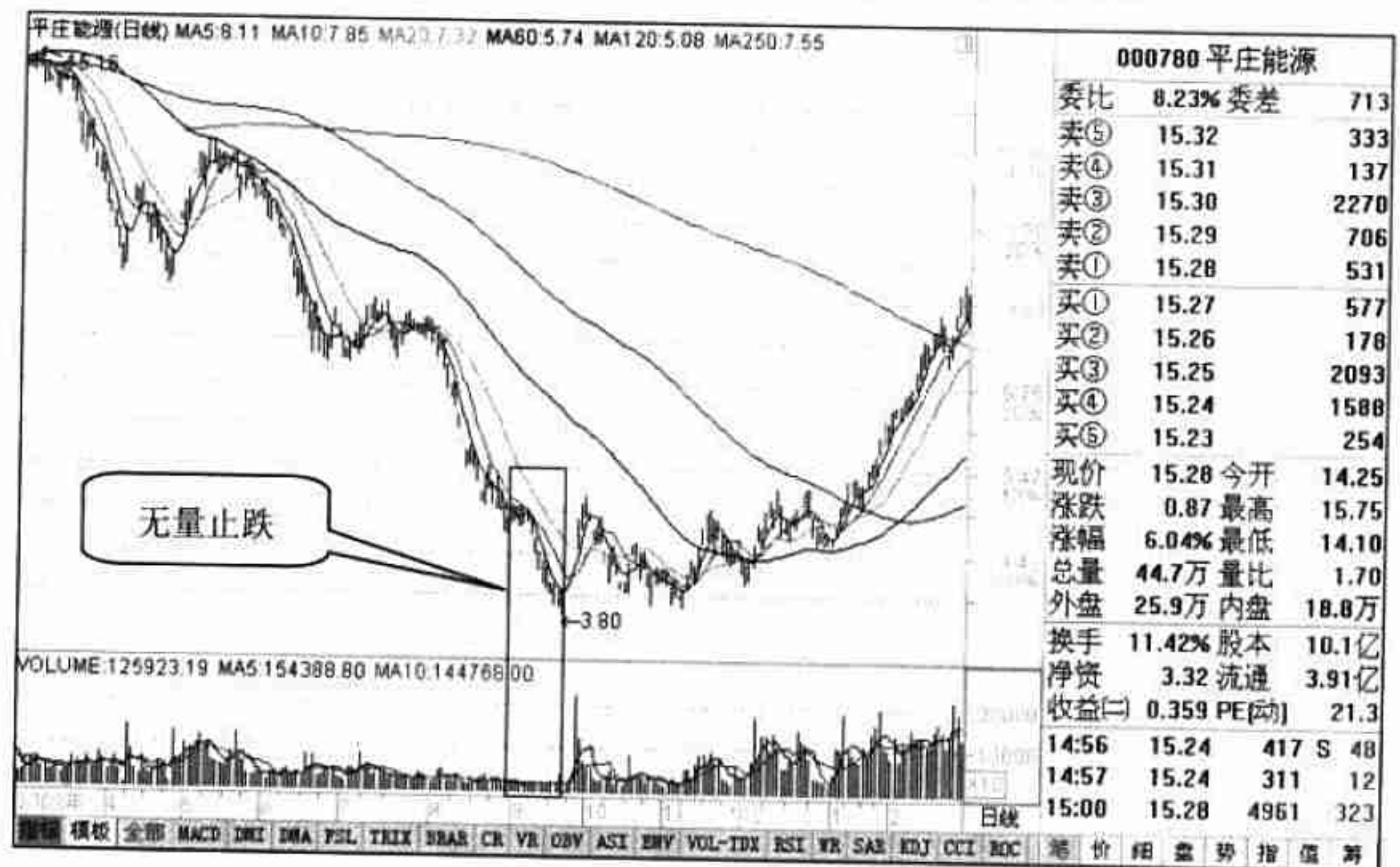
【提示】对于股票市场来说，无量止跌是股价底部最为关键，也是出现频率最高的一种量价关系。所以这里将其作为本章的第1节进行讲解，可见该走势的重要性了。

当股民看到股价出现无量止跌走势后，不要立刻买入，因为股价上涨还需要一段底部构建时间，股民应该在此处坚持看盘。一旦股价开始出现阳线多过阴线，且成交量开始缓慢放大时，就该买入了。如图8-2所示，经过缩量止跌后，股价在经过较长的底部构建后，才开始新的上涨。



图 8-2 缩量止跌

8.1.3 案例讲解

1. 盘江股份

图 8-3 是盘江股份(600395)走势图。该股属于贵州盘江精煤股份有限公司，上市时间为 2001 年 5 月 31 日。其流通盘是 2.66 亿股，业务包括原煤开采、洗选精

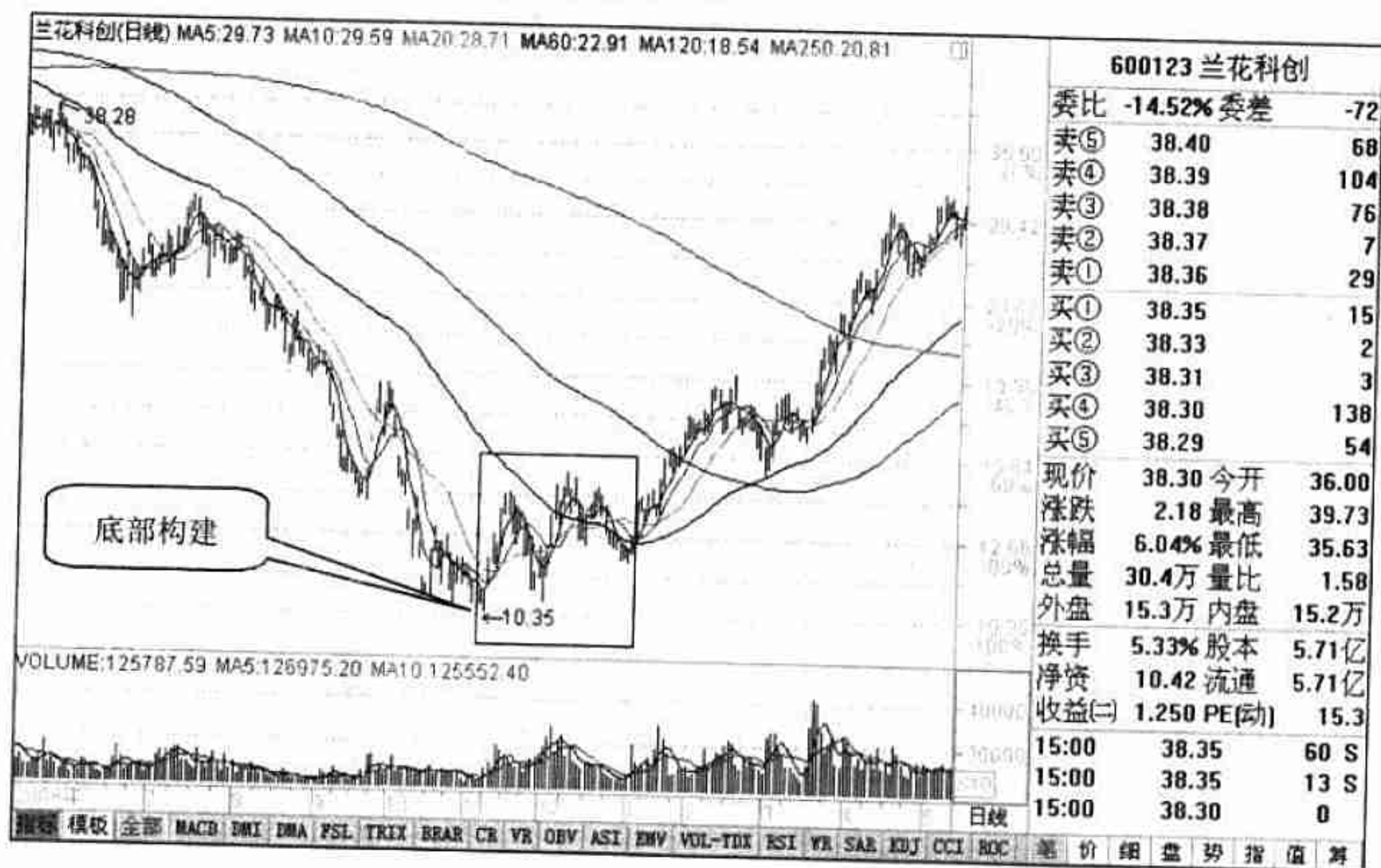
煤、特殊加工煤、焦炭的销售；煤炭附产品的深加工；出口本企业自产的洗选精煤、动力煤、焦炭、特殊加工煤等商品及其相关技术；进口本企业生产、科研所需的原辅材料、机械设备、仪器仪表、零配件及其相关技术；电力的生产与销售。其主营业务为原煤开采、洗选加工及销售。

从图 8-3 中可以看到，股价在经过一段时间的大幅下跌后，出现无量止跌的走势。在无量止跌走势的同时，股价还出现一段时间的横盘这表明股价下跌动能已经衰弱，不再有做空的动能存在。这被看成是股价企稳的特点。

随后，股价出现快速反弹，并且成交量快速放大。但随后不久，股价再次下跌，并且下跌的幅度比原来还大了些，股价的低点更低了。不过在创建了新的低点后，股价再次上涨，此时上涨成交量比上一次大，随后再下跌。在下跌时，成交量已经比无量止跌时大了许多，最后股价突破底部区间，出现拉升，下跌趋势被扭转。新的上涨趋势形成，股价开始一路高歌猛进。图 8-4 就是突破底部区间后股价的走势。

在该股走势中，出现反复拉高，反复下跌的局面。其根本原因是，股价从高位暴跌后，场外资金不敢贸然买入，只是当作反弹操作，所以没到高点就出现回落。但是由于成交量的明显变化和股价低价格的吸引，当股价下落后，股票又被买入。不过，由于下跌趋势已经变成水平走向，所以买入的人更多了，成交量更大了。在最后一次下跌后，该股再次拉高，最后突破底部区间，出现了上涨。



图 8-3 盘江股份走势图（一）



图 8-4 盘江股份走势图（二）

【提示】当股价大幅下跌，要重新上涨时，股价将从向下的方向逐步变为横向走向，最后才会出现向上的走向。所以当股民在无量止跌的低点没有买入时，不要追高，一定要等待股价的重新回落，这样的操作才是安全的操作。

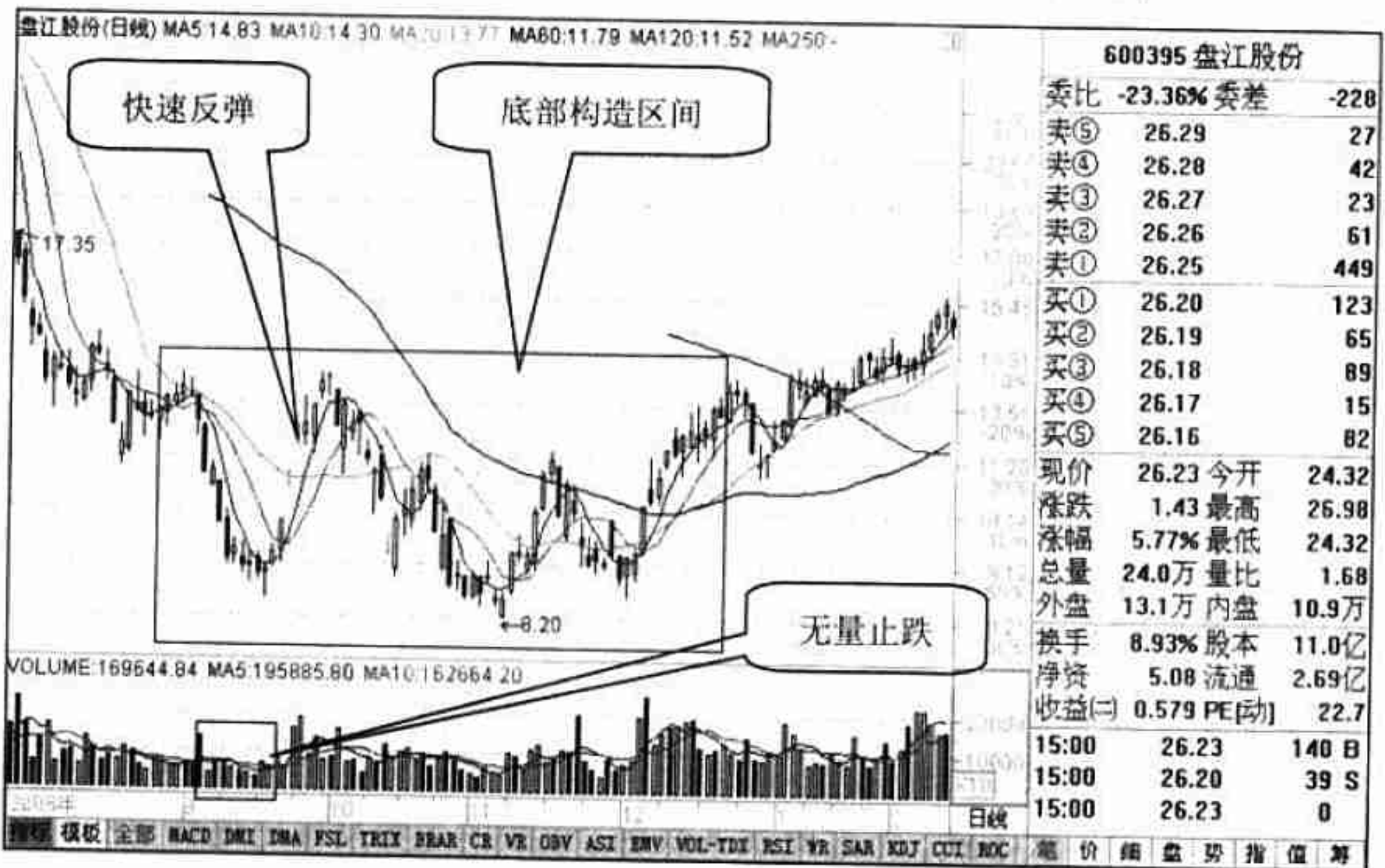
2. 五粮液

图 8-5 是五粮液的走势图。该股所属公司是宜宾五粮液股份有限公司，其上市时间为 1998 年 4 月 27 日，流通盘为 38 亿股。其业务包括酒类及相关辅助产品（瓶盖、商标、标识及包装制品）的生产经营；饮料、药品、水果种植、进出口业务和物业管理等。

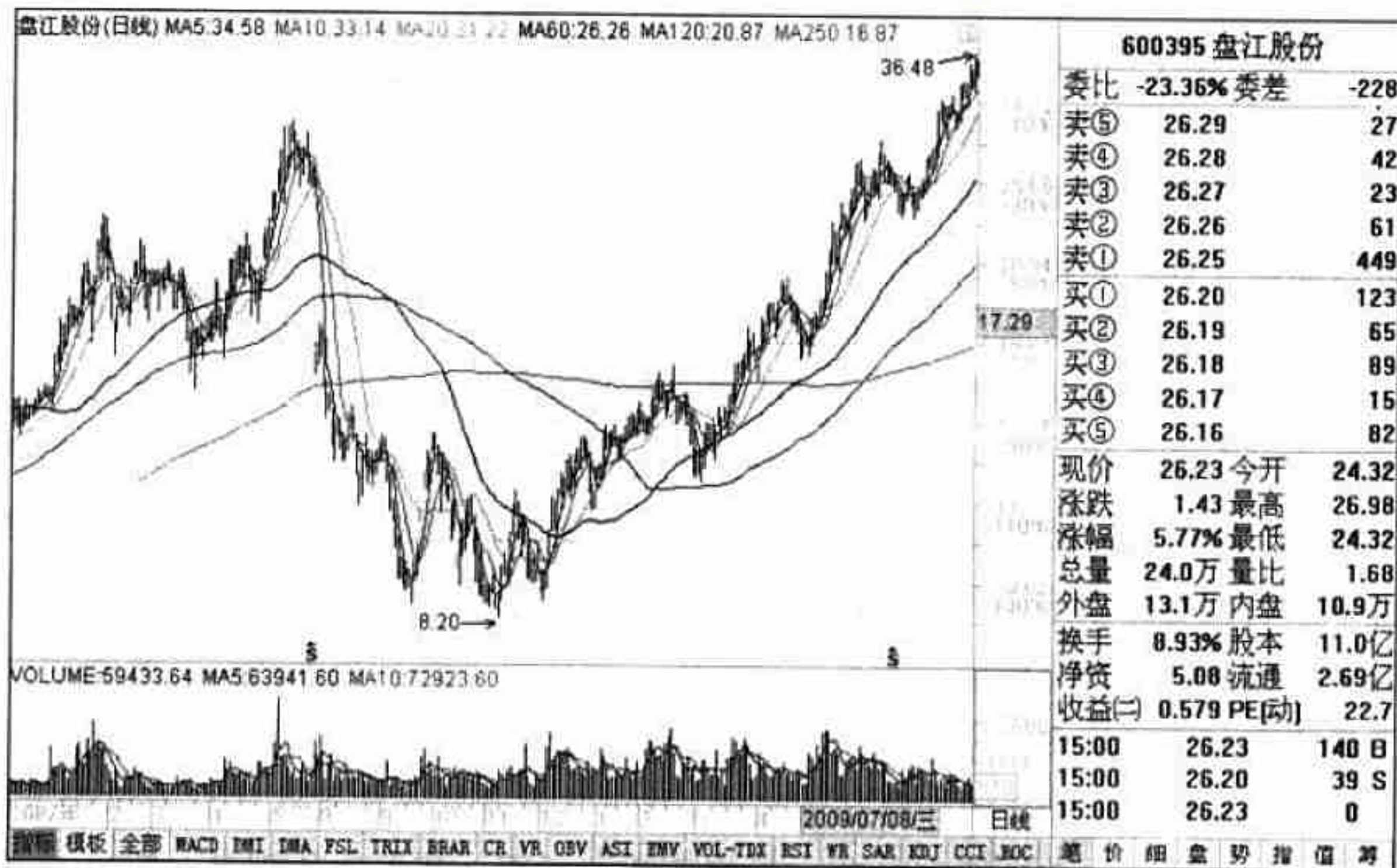
从图 8-5 中可以看到，股价在经过一段时间的大幅下跌后，出现了无量止跌的走势。在出现无量止跌走势的同时，股价出现了一段时间的横盘，表明股价下跌动能已经衰弱，不再有做空的动能存在，这被看作是股价企稳的特点。

随后股价出现快速反弹，成交量快速放大，其走势相当激进。但是随后不久，股价再次下跌。由于该股在上次拉高时突破了 60 日均线，所以回落时在 60 日均线位止跌。这是典型的强势特点，所以股价在 60 日均线再次上涨。但是由于大盘不支持该股走强，所以再次下跌。不过此次下跌后，该股的走势呈现出逐步上涨的态势，并且成交量开始缓慢放大，所以这里确定将底部区间在第二次回落到 60 日均线时为



结束点。



图 8-5 五粮液的走势图（二）

【提示】由于五粮液为深圳证券交易所第二权重股，所以其走势有时会有一些特别之处。但是对于无量止跌的技术走势来说，是适用于任何股票的。

8.1.4 操作要点

当股价出现该量价走势时，对于普通股民来说，其操作手法可以分为如下几点：

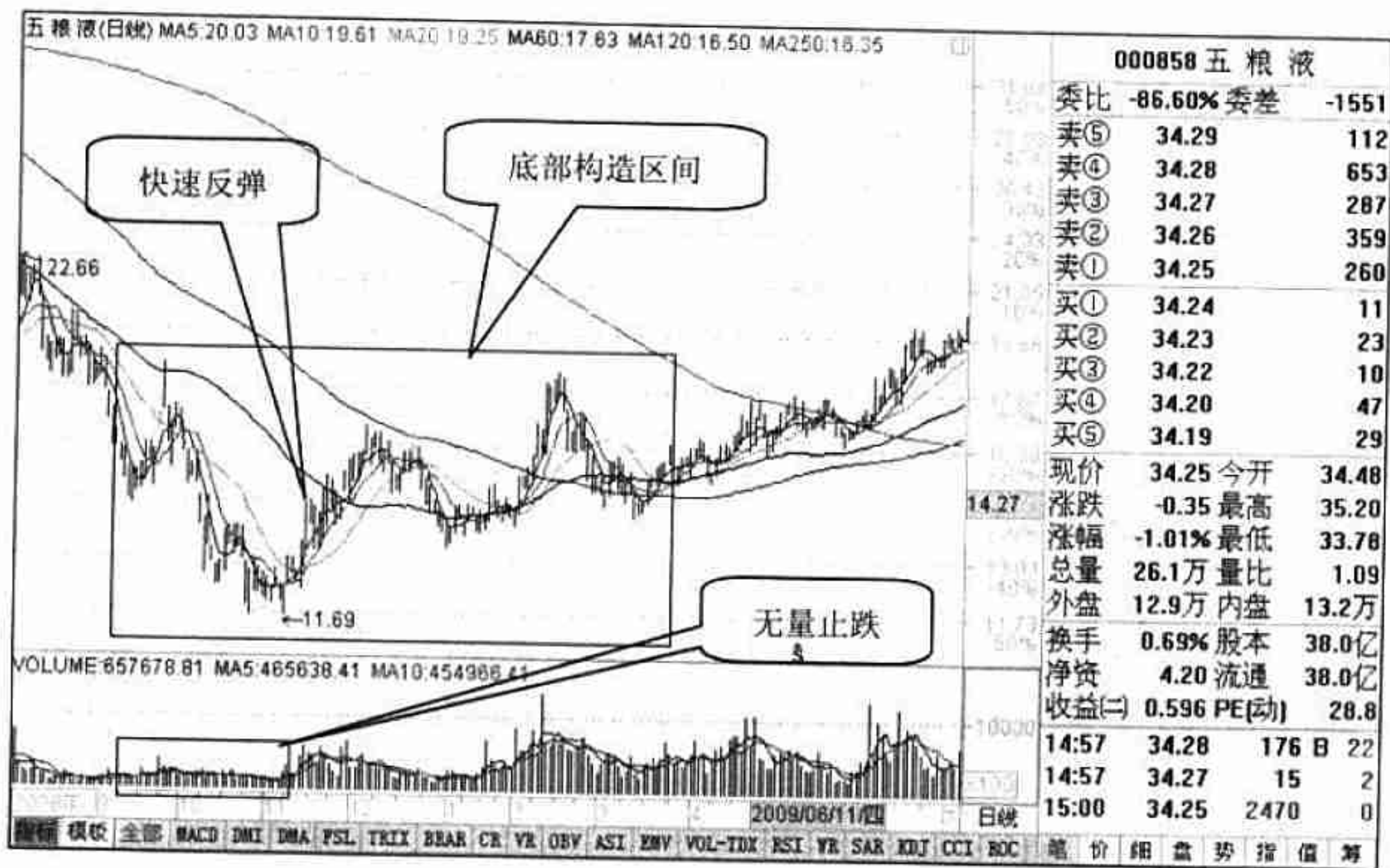
(1) 股价必须经过一段时间的下跌，且下跌幅度一定要在 50%以上，当然跌得越深越好，时间越长越好。只有满足了这两个基本条件，才可以使用该量价关系进行判断。

(2) 在出现无量止跌时，股价会有一次加速下跌。在加速下跌的过程中，成交量应该略微放大些，这表明最后的做空动能得到了释放。

(3) 在出现无量止跌的阶段，最后有一个明显的止跌 K 线，通常为十字星，如图 8-6 所示。



图 8-6 十字星

(4) 在遇到该走势后，一定要等股价企稳了再买入，否则很有可能被正在建仓的庄家洗出去。

(5) 在快速反弹后，一定要赶快卖出股票，因为底部的构建是一个反复的过程。

(6) 在反弹时，如果成交量出现了明显放大的迹象，而且再次下跌时成交量也不萎缩，那么反转行情即将开始，此时股民该大笔买入，等待上涨。

8.2 温和放量

当股价在大幅下跌后，进入底部区域时，如果出现成交量温和放大的放量走势，那么就表示股市开始回暖，原因是做空力量已经被新的做多力量扭转。原来一直处于观望状态的股民，已经有少数重新回到了股市。在出现该走势后，表明市场将迎来一波反弹，或反转行情，所以底部温和放量是一种积极做多的信号。

8.2.1 走势成因

股价在从前期高点经过大幅下跌后，通常来说下跌的幅度会超过 50%，获利盘、



套牢盘、割肉盘、恐慌盘基本都已经卖出，此时的股价已没有太大的做空动能了，并且此时已经有试探性的买盘进入。此时，卖盘大幅减少，股价下跌空间也有限。不过由于下跌幅度过大，很多股民还没从恐慌和惊吓中走出来，所以只有少量具有前瞻性的股民开始买入。

由于这些买盘的进入，成交量出现小幅放大。此时一些场外资金注意到这种情况，这些场外资金包括逃顶出来的股民、机构等。随着他们的买入，成交量再一次小幅放大。由于成交量的温和放大，越来越多的股民或机构加入到购买股票的行列，下跌趋势得到了遏制，股价终于开始缓慢攀升，最后出现反转。由图 8-7 可以看到，中国石油在经过底部温和放量后，最终出现了上涨。



图 8-7 中国石油走势图（一）

8.2.2 市场含义

在经过前期下跌后，股价在底部出现了温和放量的走势，表示股价的下跌趋势已经得到了扭转，市场做多的激情开始迸发。特别是在股价经过一年或更长时间的下落后，股价的成交量出现温和放量走势，那么大级别的反转概率就是 90%。此时股民应该大量买入，以便获取丰厚回报。

在出现温和放量的时候，假如股价可以缓步攀升，并且在攀升过程中始终保持

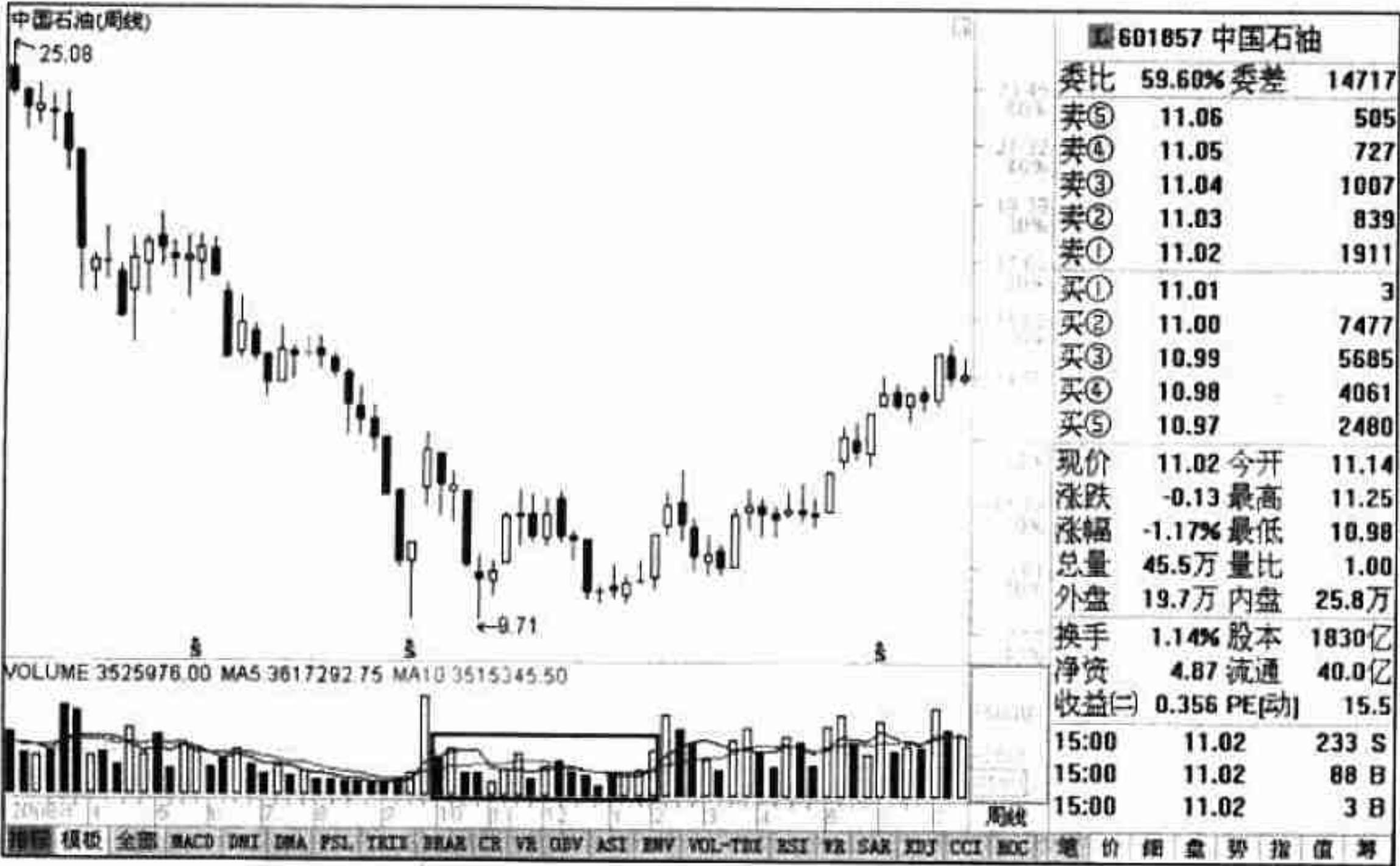

小阳线、小阴线交替出现，那么股价将可能出现更大的上涨行情。通常来说，这类走势可以将股价从底部拉上翻番的价位。

但是也不能认为股票一旦走出温和放量，后续行情就必然出现大涨。因为这还和其他很多因素有关，比如突发的利空就可以让反弹夭折。所以当出现温和放量时，股民还应该注意其消息面和宏观政策面的变化。

【提示】笔者结合多年经验认为，只要股票走出该走势，那么股民就该买入。但是在买入股票时，一定只能当反弹对待。只有出现了明确的扭转信号后才可以推断其为反转，如图 8-8 所示。当成交量进行温和放量时，股价上涨，但是直到第三次温和放量才形成了扭转之势，如图 8-9 所示。



图 8-8 西部矿业走势图（一）

8.2.3 案例讲解

图 8-10 是华意压缩（000404）走势图。该股所属公司是华意压缩机股份有限公司，其上市时间是 1996 年 6 月 19 日，流通盘为 2.27 亿股。其业务包括无氟压缩机、电冰箱及其配件的生产和销售，制冷设备的来料加工、来样加工、来件装配、补偿贸易，五金配件的加工及销售，对外贸易经营等。

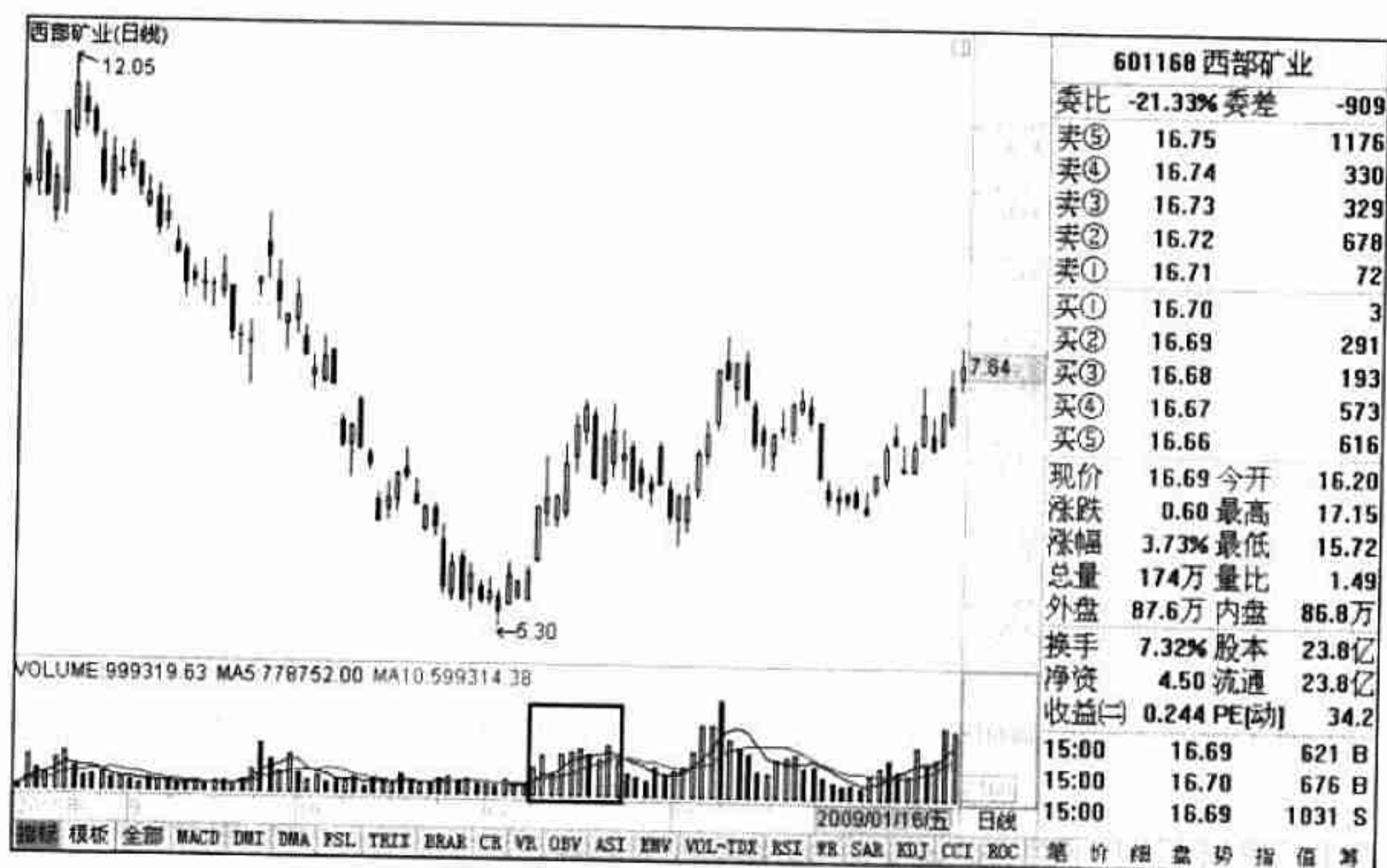

图 8-9 西部矿业走势图 (二)



图 8-10 华意压缩走势图 (一)

从股票 K 线图来看,当股价经过大幅下跌后,最终出现了温和放量的走势。并且出现了一个低开高走的大阳线,这根阳线跟温和放量技术结合起来,就可以断定该位置处于股票底部。因为股价在大幅低开之日,即图 8-10 中的 2.43 元处低开,

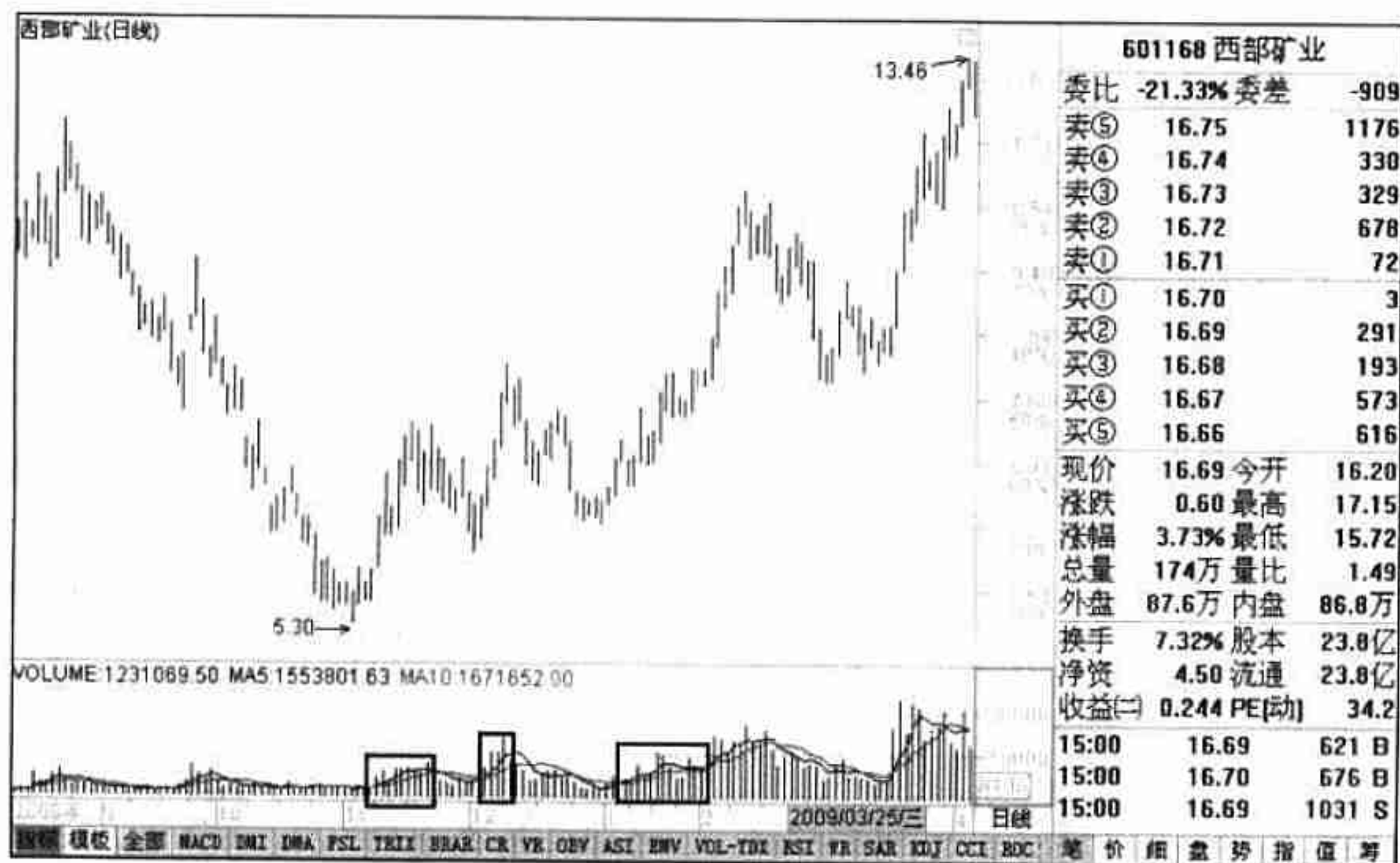

然后以大阳线收盘，并且该阳线这天的成交量只略微放大了一点。这就说明在股价当日上涨过程中，并没有过多的抛盘，否则成交量应该放大。

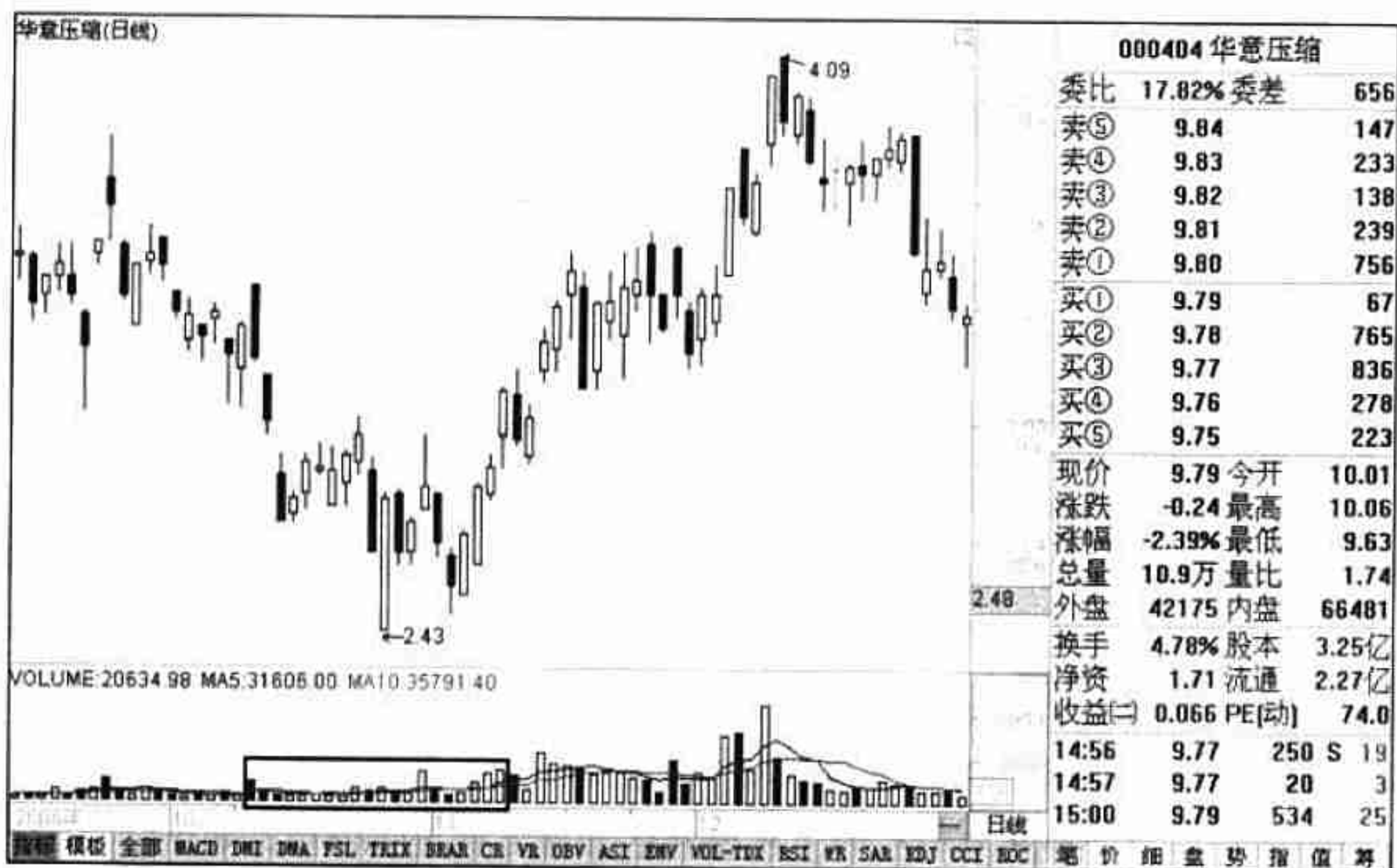
同时在当天的分时走势图中，可以明显地看出其分时走势为台阶式放量走势，每次在拉高股价后就出现缩量，从这几点可以推断该股大幅上涨的时间快到了，如图 8-11 所示。图 8-12 是该股 K 线走势图，可以看到该股在大阳线后，经过一段时间的横盘，随后展开一波强劲的上漲攻势。



图 8-11 华意压缩分时走势图

8.2.4 操作要点

当股价出现该量价走势时，对于普通股民来说，需要注意以下几点：

- (1) 在出现温和放量前，股价一定有大幅暴跌的过程，在暴跌过程中还伴有加速下跌的过程。
- (2) 在温和放量的行情中，会出现成交量变大，其股价也会有小幅上涨，不能只放量不上涨。

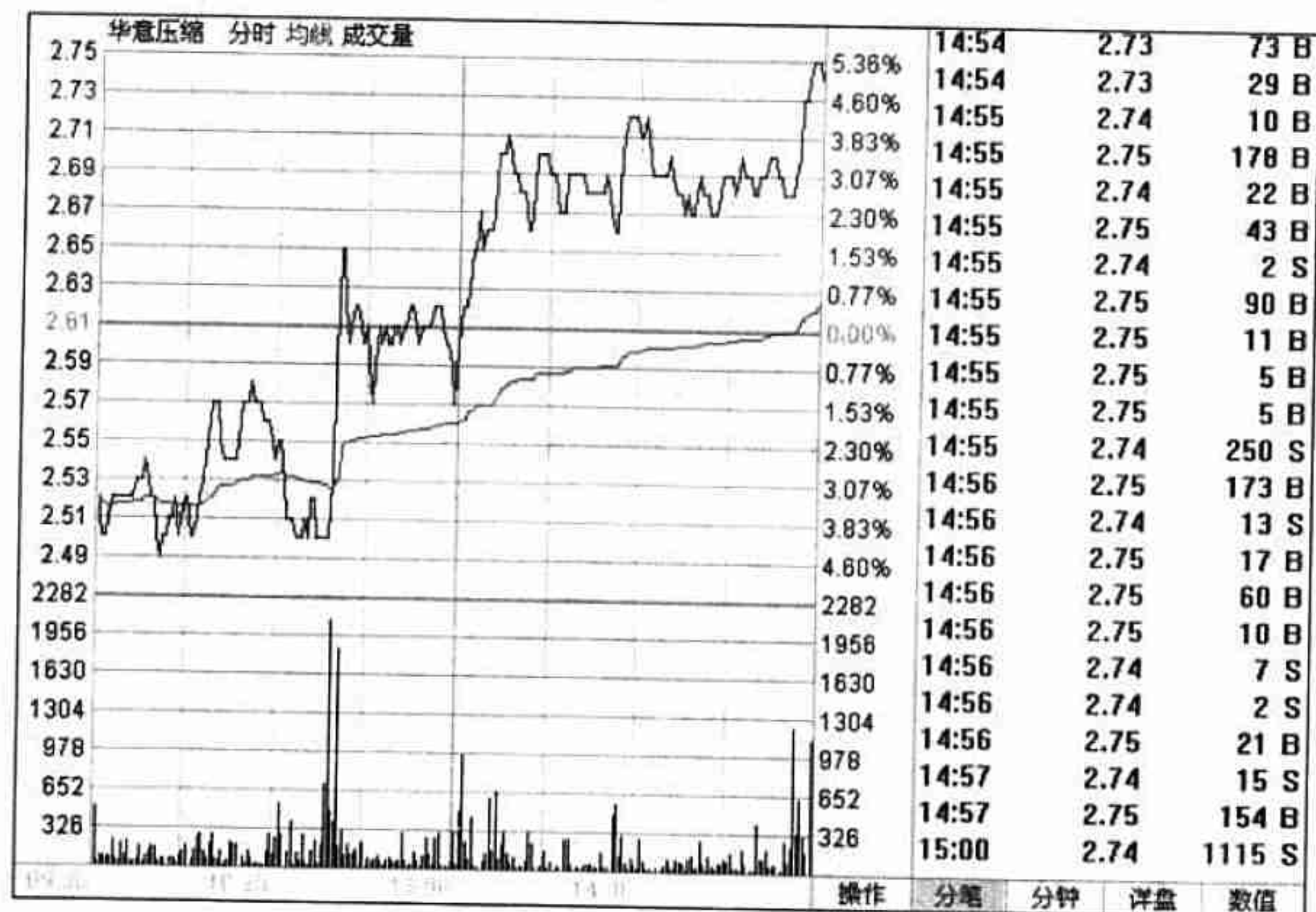

图 8-12 华意压缩走势图（二）

(3) 在股价反弹过程中，股价必须位于 5 日均线上方。

(4) 二次下跌后的上涨，或三次下跌的上涨，其成交量必须逐步放大，从而确定买盘比卖盘多，最终确定底部。

8.3 底部放巨量

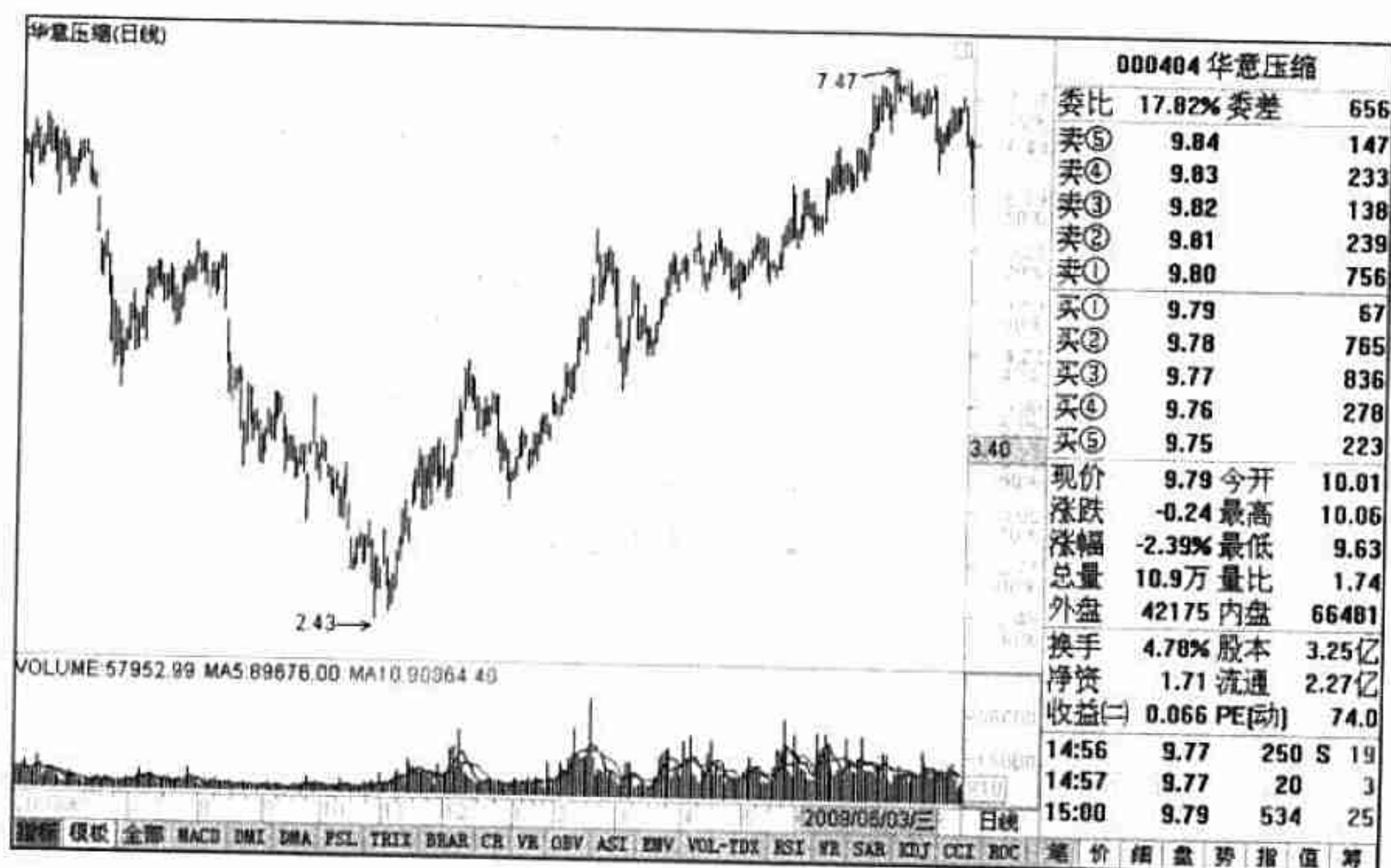
经过疯狂的下跌后，股价在下跌时有时会突然被拉高，并且成交量出现巨大的放大，这样的成交量被称为巨量。在放出巨量的同时，股价也会出现阳线，通常可以将前期下跌的多条阴线覆盖，同时成交量会高出近期的数倍。

对于巨量这种状态，在股价上涨中途会出现，在股价顶部会出现，在股价底部也会出现。所以，对于巨量不能一概而论，本节将对底部巨量进行讲解。对于其余两种情况会在本书后面对应的章节进行讲解。

8.3.1 走势成因

当股票从高点下跌时，市场中的杀跌动能开始逐步走弱，其卖压也会减轻。随



后，股价会由于惯性继续下跌，并在较低的区域止跌，同时开始构建底部区间。

在股票开始构建底部区间时，成交量会比下跌过程中萎缩，但是萎缩幅度不会很大，股价的下跌速度却比较大。在股价进入底部区间后，会进行底部构建。底部构建基本完成后，有一天股民会发现，其成交量快速放大，并且形成近期的巨量，其程度是前几天的一倍甚至数倍，并且当天股票的涨幅也比较巨大。

【提示】出现底部巨量的时候，股价不一定大涨，这主要取决于庄家的意向。有的庄家对某种股票持股比例较高，有时通过对倒的方法来拉高成交量。而有的庄家所持有股票较少，就会向上不断买入。但是不管是哪种情况，其含义都表明该处为股价底部。

8.3.2 市场含义

在股价经过长时间的剧烈下跌后，且底部区域构建时间也比较长时，出现这种放巨量的特点就表明有庄家进入，并且开始试盘，以此测试上方还有多少做空动能。

庄家在底部进行试盘时，并不意味着股价会立刻上涨。试盘的目的就是要检查一下场外资金的跟风情况，以及上方卖压是否过大。如果庄家发现上方卖压很小，那么表明庄家控盘程度高。如果场外资金有跟风的迹象，表明大家对该股价的底部基本形成了共识，随后庄家可能开始拉升。

如果在试盘过程中，庄家发现上方卖压过大，那么表明其控盘筹码还不够，同时表明此处的股价还没得到场外资金的认可。此后庄家会继续洗盘，从而导致股价开始下跌。对于很多股民来说，有时看到底部巨量就进行买入，但是股价反而下跌，其原因就在这里。

如果股价在下跌过程中出现巨量，且股价并无底部特点时，此种走势往往是庄家开始建仓的标志，但是股价的下跌还有很长一段路要走。图 8-13 是伊利股份的 K 线走势，在下跌过程中出现了一次巨量上涨，但是股价却继续下跌。

其原因在于：当时三聚氰胺的事件导致主力大幅出逃。但是有些庄家却很看好该股，所以在多个跌停后开始买入建仓，并放出巨量，如图 8-13 所示。但是同期大盘并不具备上涨条件。如图 8-14 所示，主力控盘程度不高，所以进行洗盘，以便获得更多筹码。随后该股在构建底部区间后，走出了令人惊讶的大涨行情，如图 8-15 所示。



图 8-13 伊利股份走势图 (一)



图 8-14 上证指数 (四)

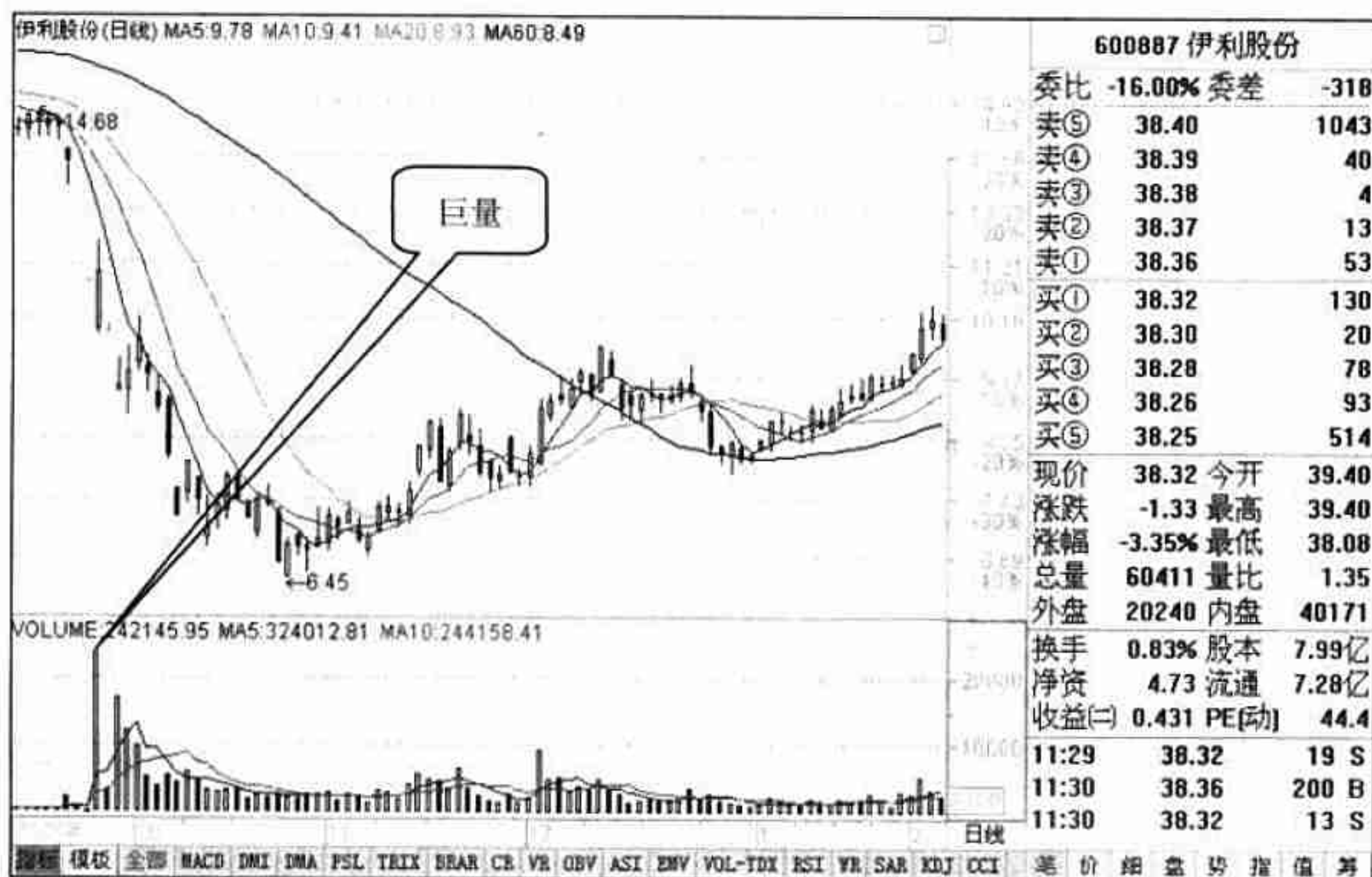

图 8-15 伊利股份走势图（二）

8.3.3 案例讲解

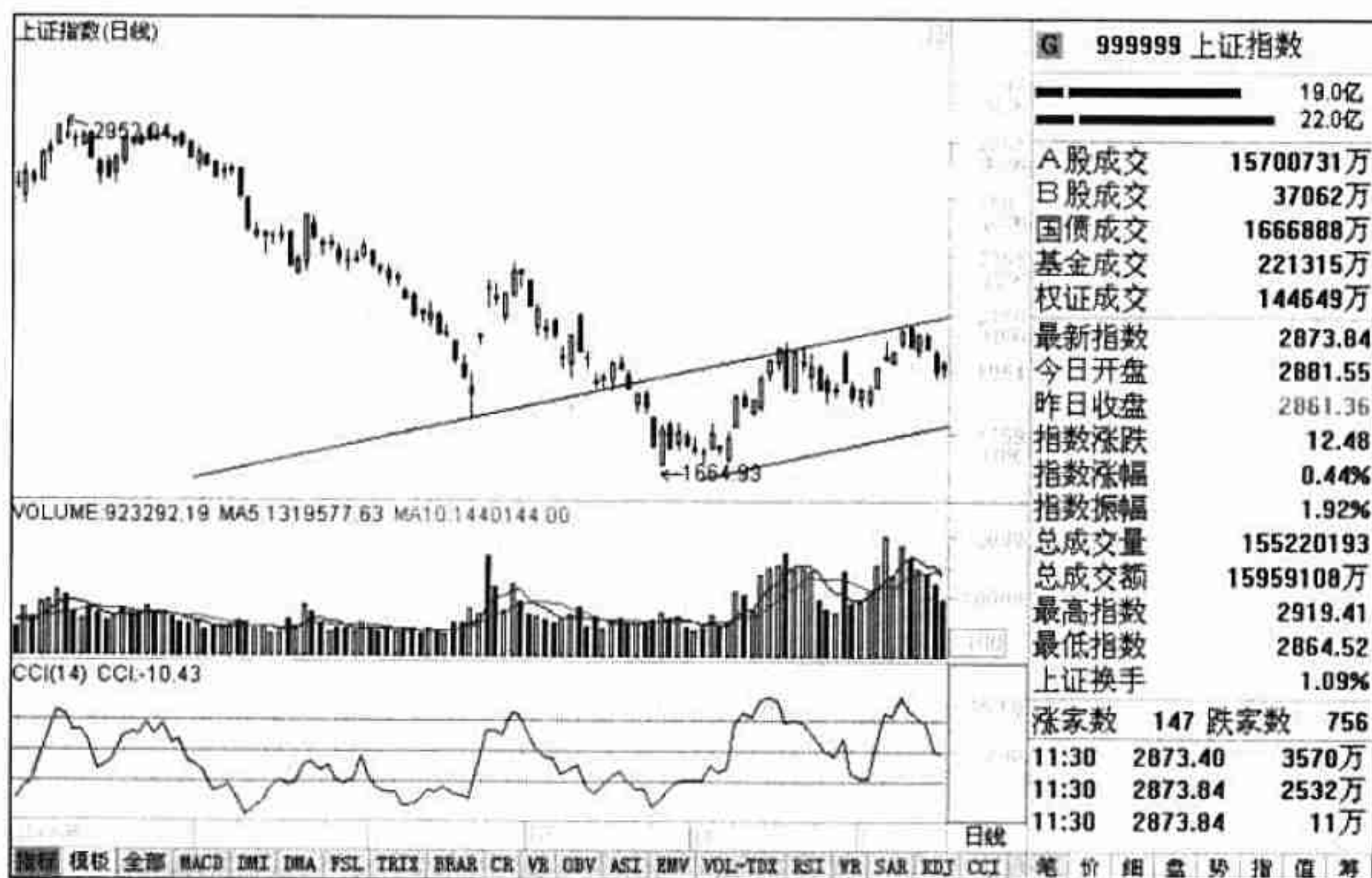
图 8-16 是深圳机场（000089）走势图。该股所属公司是深圳市机场股份有限公司，上市时间是 1998 年 4 月 20 日，流通盘为 6.53 亿股。其业务包括投资兴办实业（具体项目另行申报）；国内商业、物资供销业（不含专营、专控、专卖商品）；航空客货地面运输及过港保障与服务；机场航空及辅助设备投资业务。

从其 K 线走势图中，股民可以发现，该股在长期下跌后进入了底部区间的构建，并在构建的底部末期出现了底部巨量的量价走势，当日股价出现大涨。但是随后庄家进行了洗盘，在完成洗盘后，进行了拉高，最后该股走出牛气冲天的上涨走势，如图 8-17 所示。

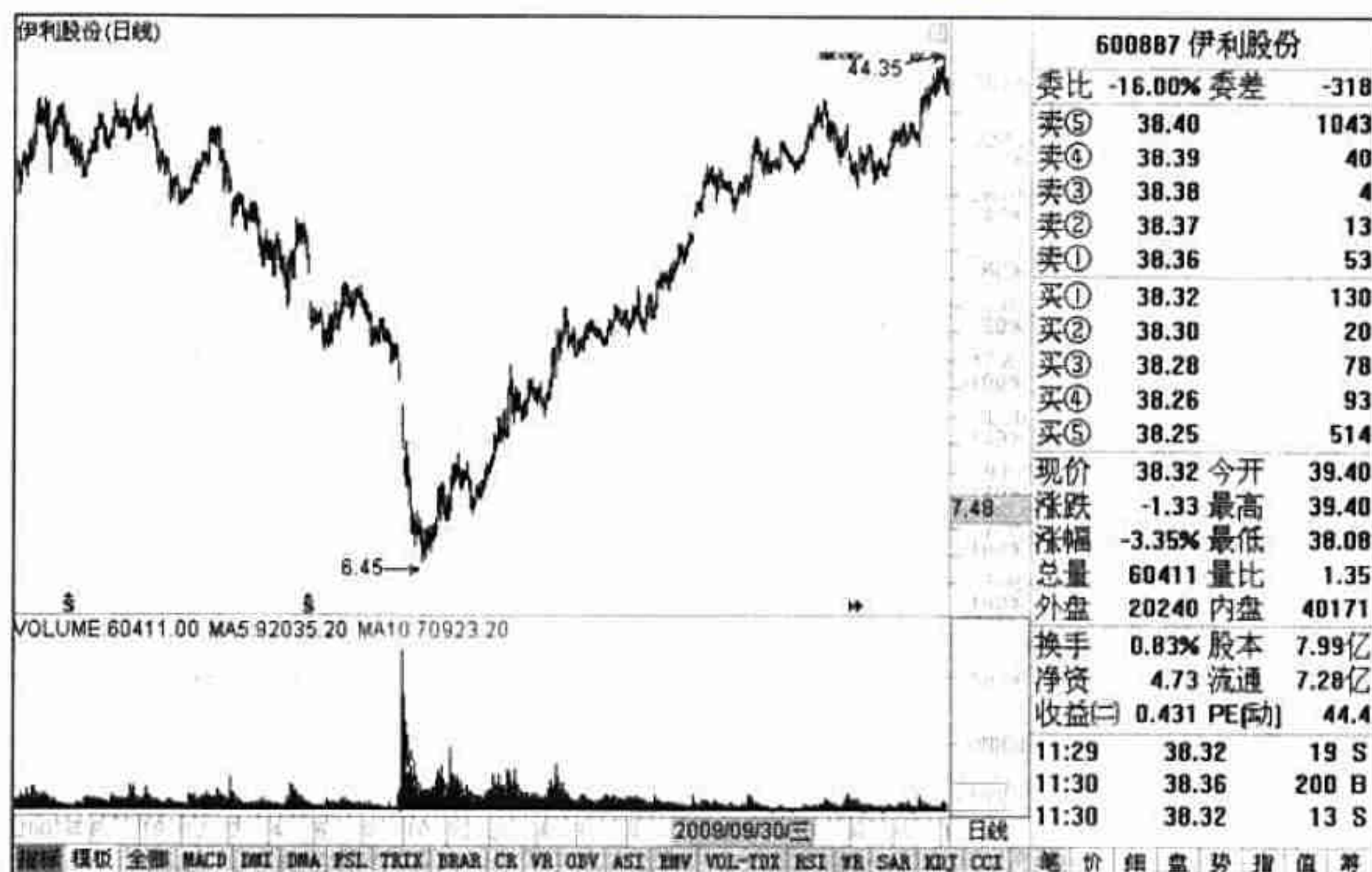
8.3.4 操作要点

当股价出现该量价走势时，对于普通股民来说，其操作手法可以分为如下几点：

（1）股民应该观察股票是否大幅下跌，其下跌程度至少要在 50% 以上。



图 8-16 深圳机场走势图 (一)



图 8-17 深圳机场走势图 (二)

(2) 在放巨量之前, 下跌过程最好是缩量的下跌, 其幅度应该比较大, 否则出现反弹和反转的概率太小。

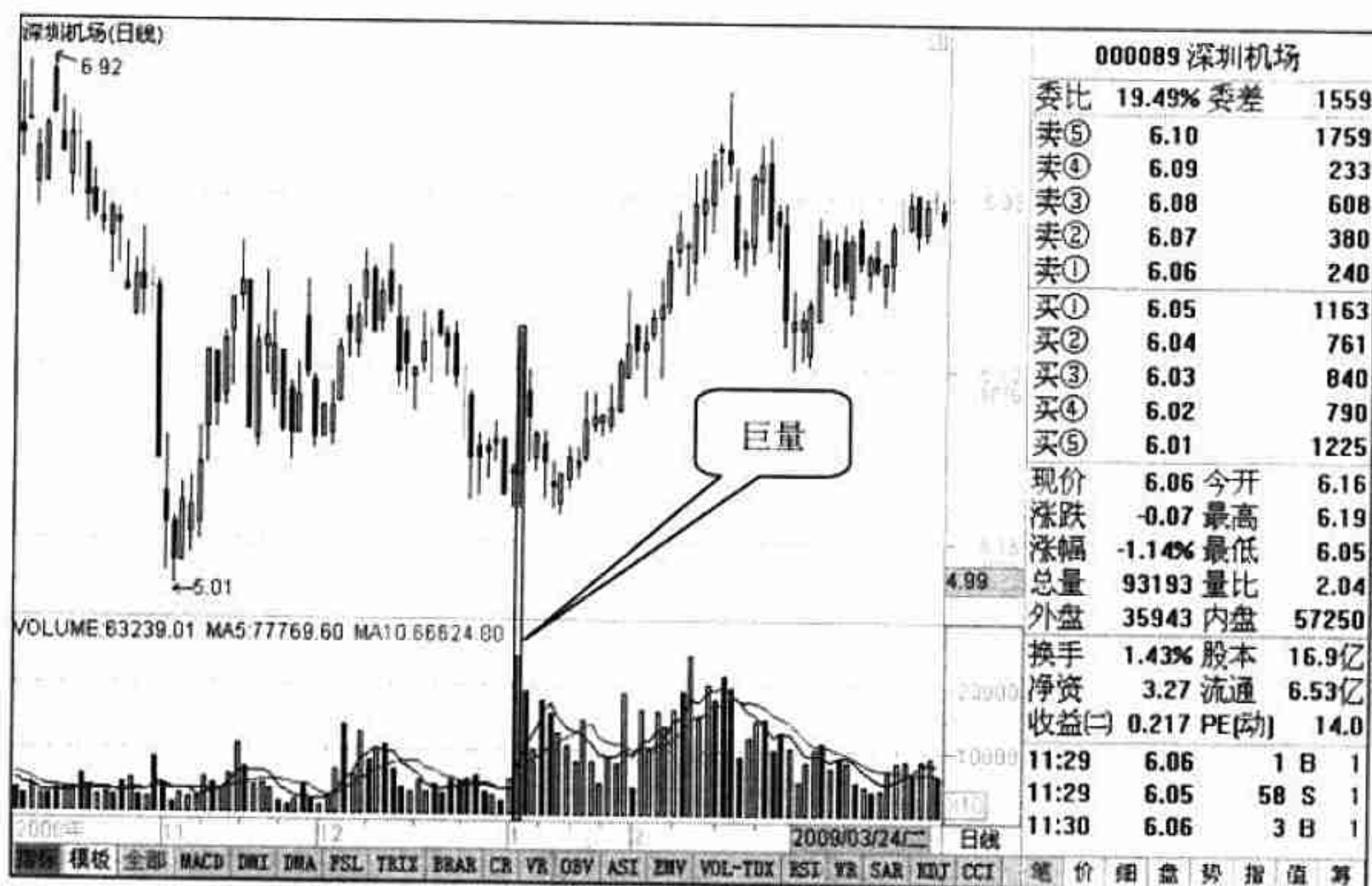

(3) 在出现巨量成交的当日，如果股价走出冲高回落走势，那么再次洗盘的概率较大。其冲高回落的差价定义为大于 3%。

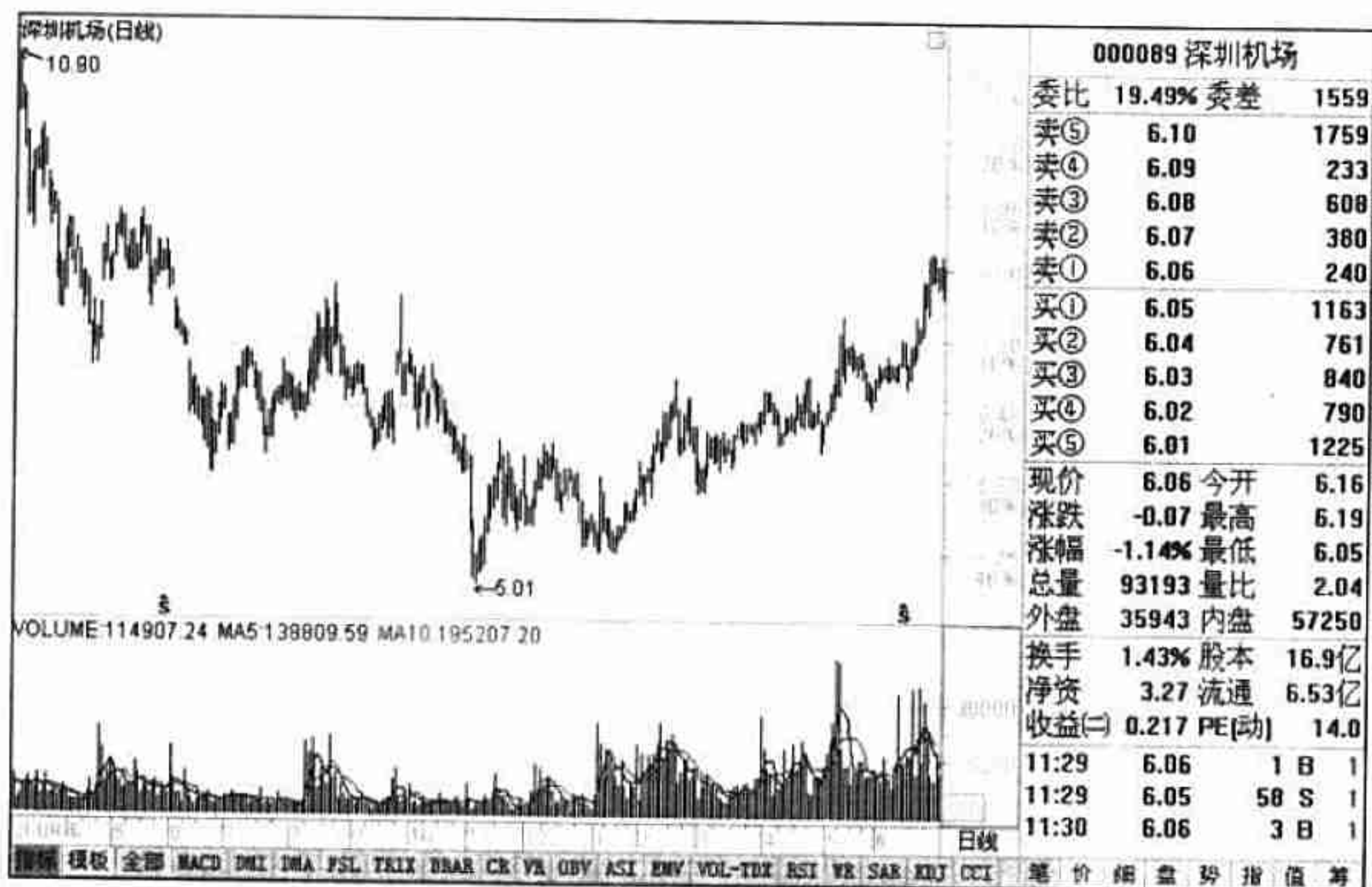
(4) 对于巨量的有效判断最关键的是，股价一定要有明显的底部构建过程，这个构建过程通常需要 3 个月左右的时间。在构建快结束时，如果出现巨量，那么股民可以大胆买入，即使出现下跌也可以持股。

【提示】对于大盘权重股，比如中国石化、银行之类的大盘权重股，其底部的构建时间相对长一些，所以如果股民是炒大盘股的，那么就需要很好的耐心。图 8-18 是中国石油的底部构建走势，从图中可以看到，底部的构建经过了相当长的时间。



图 8-18 中国石油走势图（二）

8.4 底部先缩量再放量

这里说的底部先缩量再放量，是指股价在进行前期暴跌后，进入底部区间。在这个区间的前半部分成交量萎缩得很小，但是股价却出现小幅上涨。随后再次下跌，但是成交量已经比之前大了一些。这预示着场外资金开始试探性买入了。但是，此时下跌的阴影并不能挥之即去，所以买入的股民并不多，这就表示股价还需要一段时间才会开始上涨。

8.4.1 走势成因

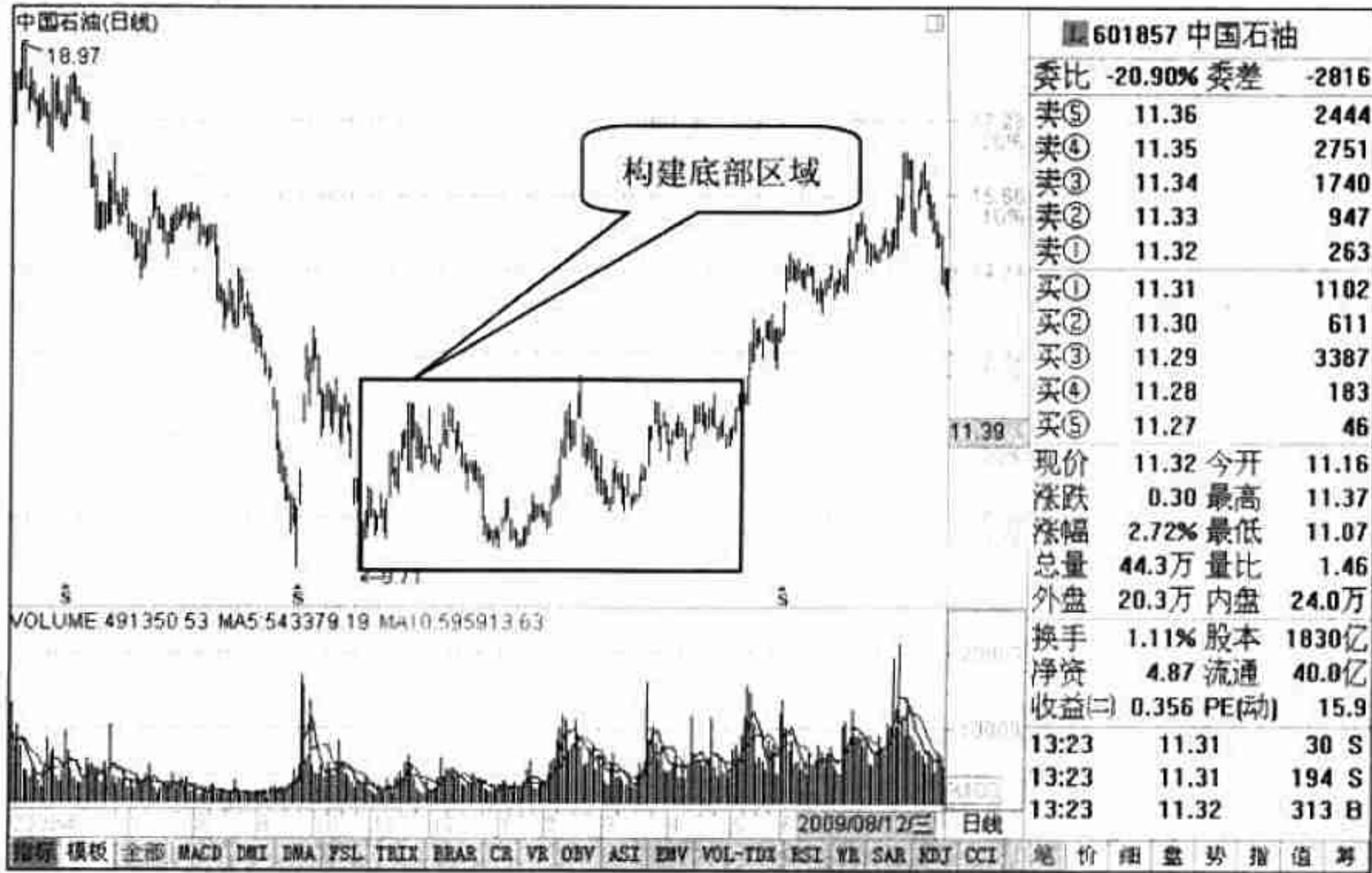
股价在市场底部区间走出该走势，表明股市人气回流，一部分先期成功逃顶的股民已经开始关注股市了，并进行买入。虽然在该区间买入的风险较小，但是股民也该保持冷静。当底部构建成功，并突破底部高点时再加仓买入，其实这就是建仓的思路。

股票在缩量后的放量过程中，当股价上涨时很少出现大单卖出。在股票分时图中，出现股价按照一定上涨角度上涨，同时每次回落时都在均线处被再次拉起，此时就可以判断股市在不久之后将出现一次上涨。反之，如果股价在上涨过程中遇到大量的抛单，并且当日分时图中股价的走势也很杂乱，那么表明此时放量后还需要等待一段时间才有上涨的概率。

图 8-19 是平煤股份走势图。从图中可以看到，全天走势都是顺着一个角度向上攀升的，那么，这样的走势表示其上涨的概率将加大。随后的 K 线图也出现了先缩量后放量的量价走势，并且出现快速上涨，如图 8-20 所示。



图 8-19 平煤股份走势图（一）



图 8-20 平煤股份走势图 (二)

8.4.2 市场含义

股价在底部出现这类走势，预示着人气回暖。成交放大，其实是主力介入低价建仓的表现。但是由于庄家建仓时间较长，而且又不愿高位接盘，所以会在底部反复震荡。也就是说，当底部出现放量时，其立刻上涨的概率比较小。

这段时间，股民会看到一些比较怪异的走势。比如，突然出现大单拉升，随后不久又会有一笔大单卖出，而卖出时股价却不见下跌。但是当盘中出现小买单时，股价却开始下跌。对于这些怪异走势，没有任何技术可以进行解释，唯一的解释就是主力在控制。这里列举的只是一个走势，还有很多怪异的走势，就不讲解了。

正是由于庄家主力的进入，导致成交量无法萎缩，但又由于其建仓的特殊性，从而导致成交量不会明显放大，股价也无法快速拉高，这就是该走势的特点。

8.4.3 案例讲解

图 8-21 是中国玻纤 (600176) 的走势图。该股所属公司是中国玻纤股份有限公



司，其上市时间是1999年4月22日，流通盘是4.27亿股。其业务包括新材料的科研开发和生产经营；住宅产品连锁经营、物流配送；房地产开发经营。本企业依法开展经营活动，法律、法规禁止的业务不经营。需要前置审批的经营项目，报审批机关批准，并经工商行政管理机关核准注册后，方开展经营活动。不属于前置审批的项目，法律、法规规定需要专项审批的，经工商行政管理机关登记注册，并经审批机关批准后，方可开展经营活动。

从图中可以看到，在股价大幅下跌的末期，成交量出现了大幅萎缩，而且有加速下跌的趋势。



图 8-21 中国玻纤走势图

8.4.4 操作要点

当股价出现该量价走势时，对于普通股民来说，其操作手法可以分为如下几点：

(1) 在这种走势中，股民应该看看股票交易量能否连续3日放量。如果是，那么当股价走上10日均线后，就可以少量参与了。

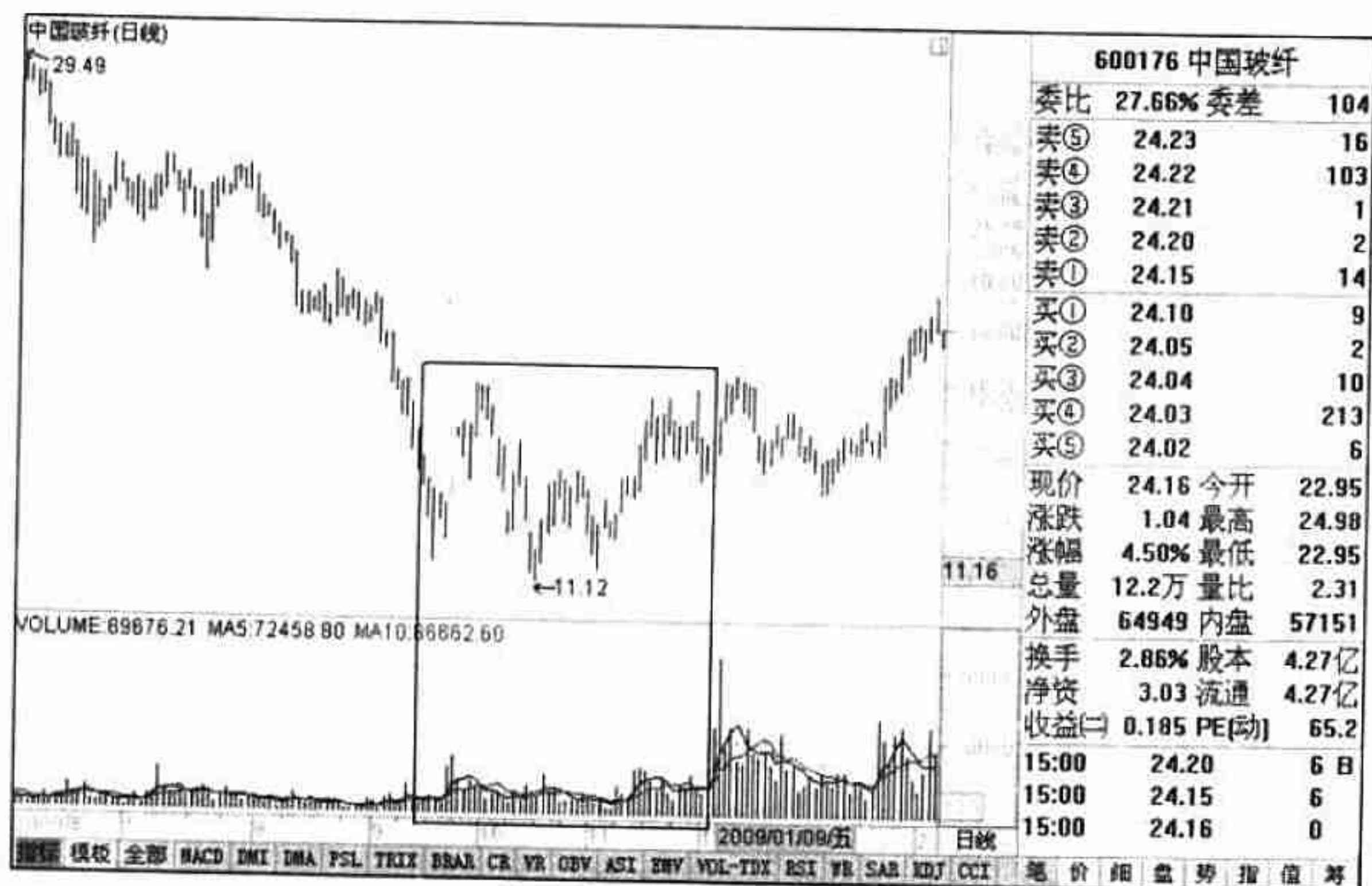
(2) 在放量过程中股价是缓慢上涨的，当某一天股价突然拉高时，股民就该果断买入，此时通常会有不错的收入。图8-22是缩量后放量，并且股价缓慢上涨，最



后被拉高的股票走势图。



图 8-22 中信海直走势图

8.5 无规则放量

当股价运行到底部区间的时候，其成交量有时会出现无规则的变换。价格涨跌无常，很难进行判断，同时股价也出现时好时坏、涨跌无序的情况。这通常表明，此时股价虽然进入底部，但是多空双方还很矛盾，无法达成一致。而且，看涨和看跌的心理在实盘中反复变化，并不能明确最终的走势。所以，才会出现这种无规则状态。

8.5.1 走势成因

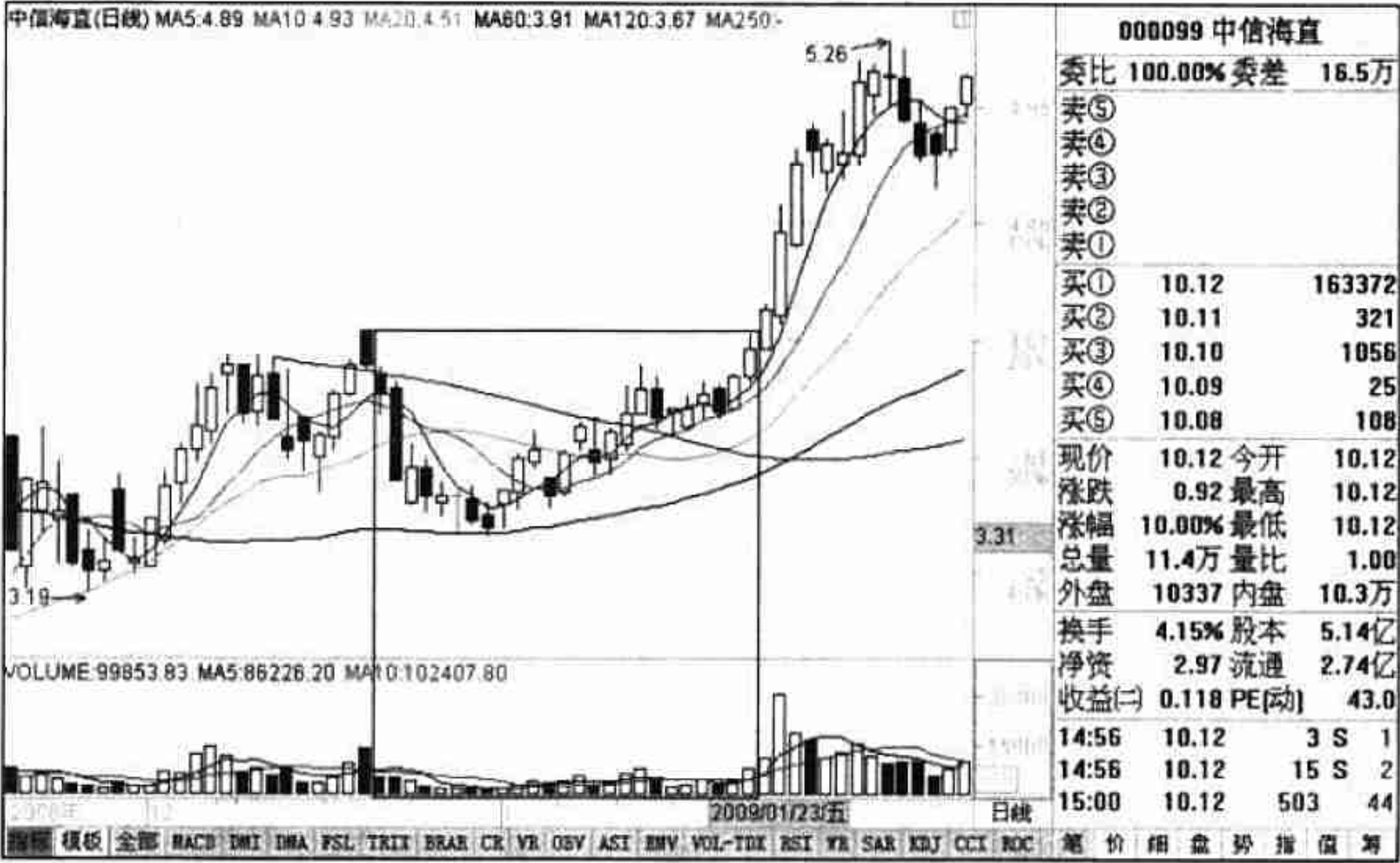
当股价大幅下跌后，其价格运行在底部区域，买卖双方此时会对股价产生严重的分歧。有的会认为此时股价很低，值得买入，而有的人会认为股价太高不值得买入。于是，在分时走势和 K 线走势图中会出现反复上涨、反复下跌的状态。

三种。

此卖出，买入其他看好的股票。

(2) 在此价格区间，有主力机构看好该股，反复震荡进行建仓。

其进出速度相当快，很多短线资金是前天进入，第二天就开始卖出，从而导致成交量出现不规则的情况。

8.5.2 市场含义

要长时间的观察。但是此时比较适合于长线投资者建仓，等待股市出现稳定后，就会出现大幅上涨的行情。

图 8-23 就是股价在下跌中途出现成交量无规则行情后，其股价继续下跌。



图 8-23 巢东股份走势图

8.5.3 案例讲解

图 8-24 是深发华 A (000020) 的走势图。该股票所属公司是深圳中恒华发股份有限公司, 其上市日期为 1992 年 4 月 28 日, 流通盘是 1.67 亿股。其业务包括生产经营各种彩色电视机、收录机、音响设备、电子表、电子游戏机、电脑等各类电子产品及配套的印制线路板、精密注塑件、五金件 (含工模具), 电镀及表面处理, 焊锡丝, 经营物业租赁业务。

从该股走势图中可以看到, 该股在进入底部区间后, 其成交量呈现出规则迹象, 而且股价的涨跌也很凌乱。其原因是该股的基本面没有太多的可操作性, 也就是我们通常所说的该股没有太多的概念, 只是价格低廉。有资金进入, 但是却找不到拉升的理由, 于是只有在底部反复震荡, 庄家在进行高度控盘后, 才开始拉升, 如图 8-25 所示。

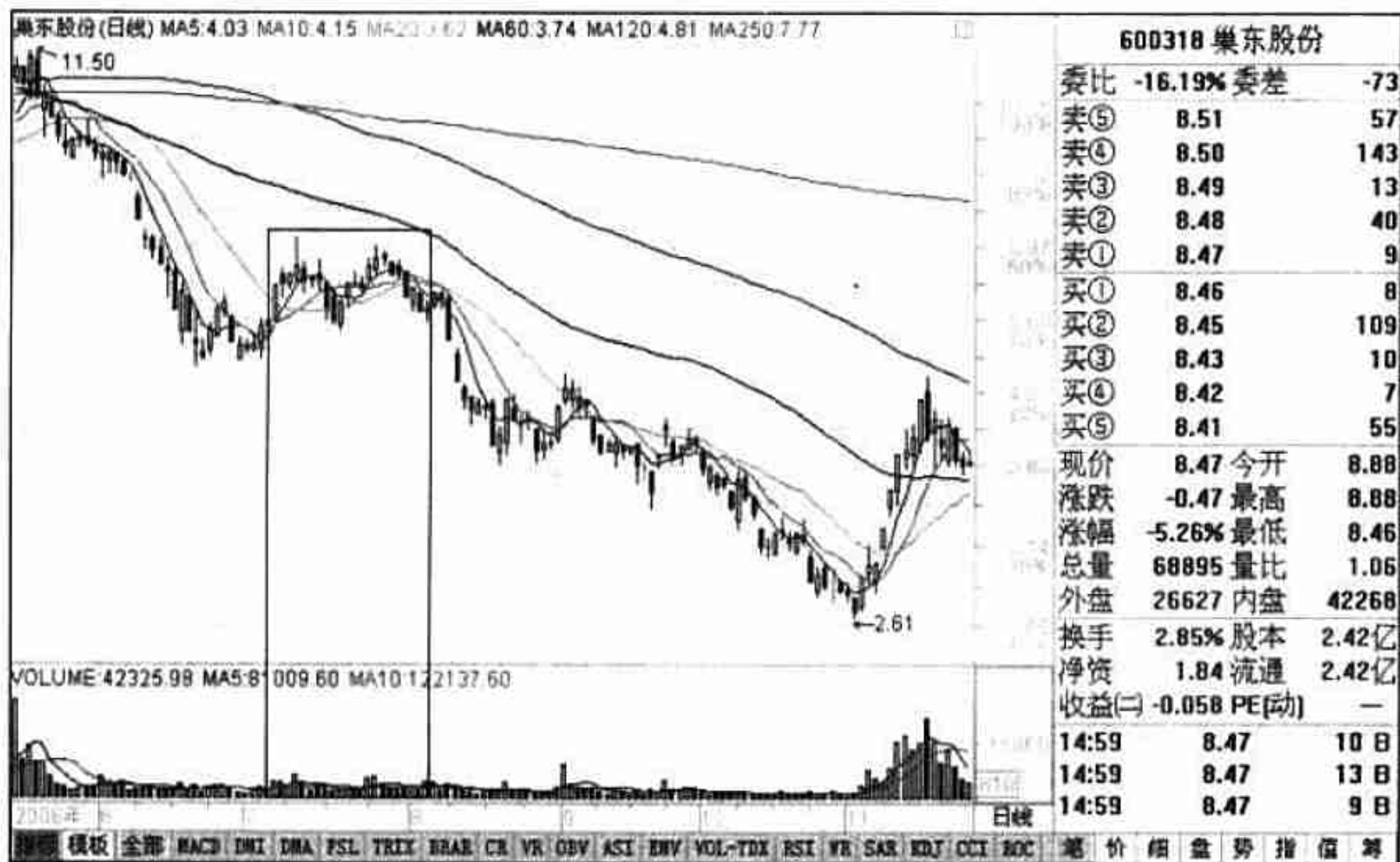

图 8-24 深发华 A 走势图 (一)



图 8-25 深发华 A 走势图（二）

8.5.4 操作要点

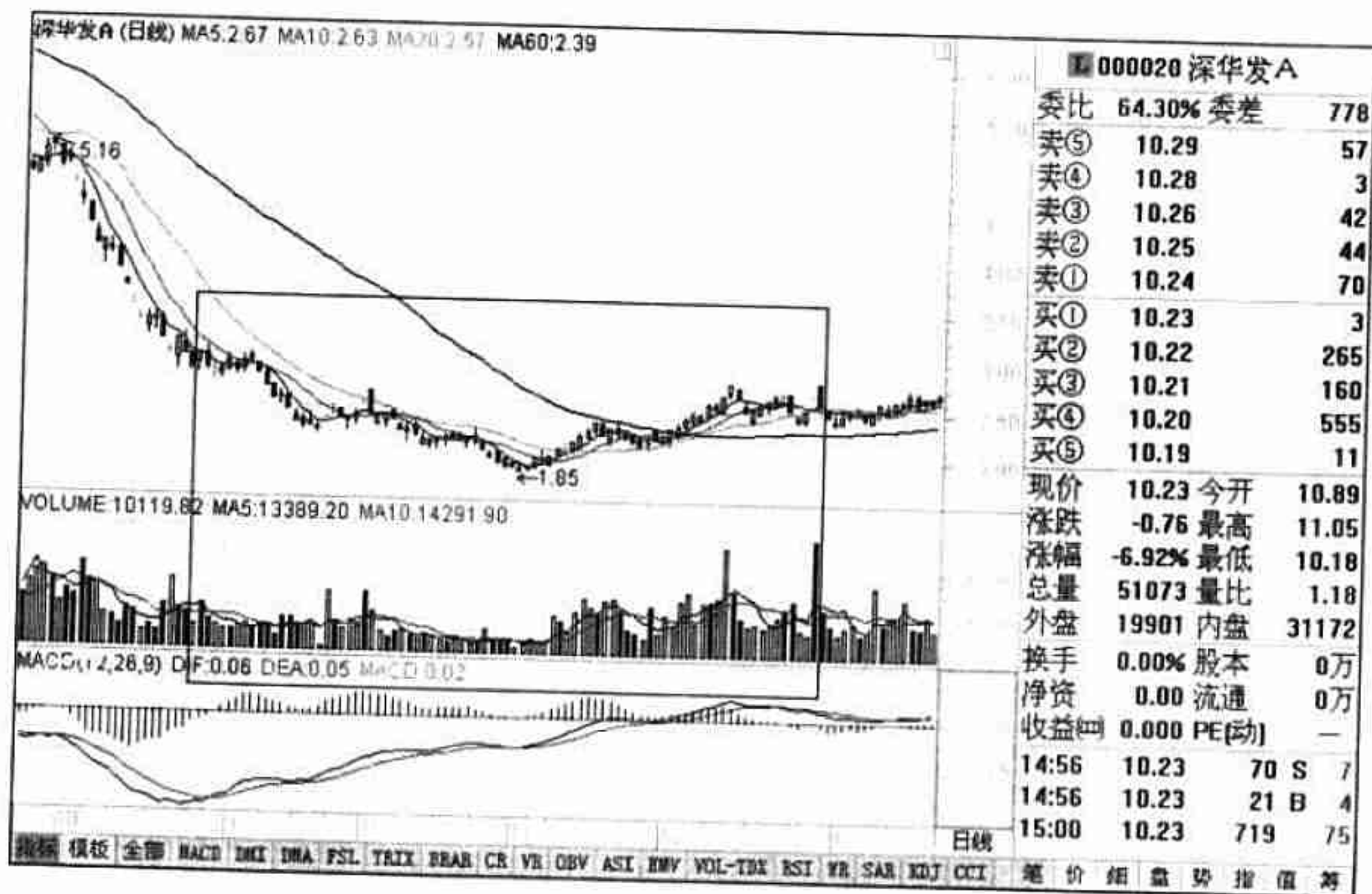
当股价出现该量价走势时，对于普通股民来说，其操作手法可以分为如下两点：

（1）在无规则放量过程中，其所有的均线均显得杂乱无章，所以对于喜欢通过均线系统买卖股票的股民来说，在这种状态下操作起来会相当困难，所以此时可以先暂时回避一下。

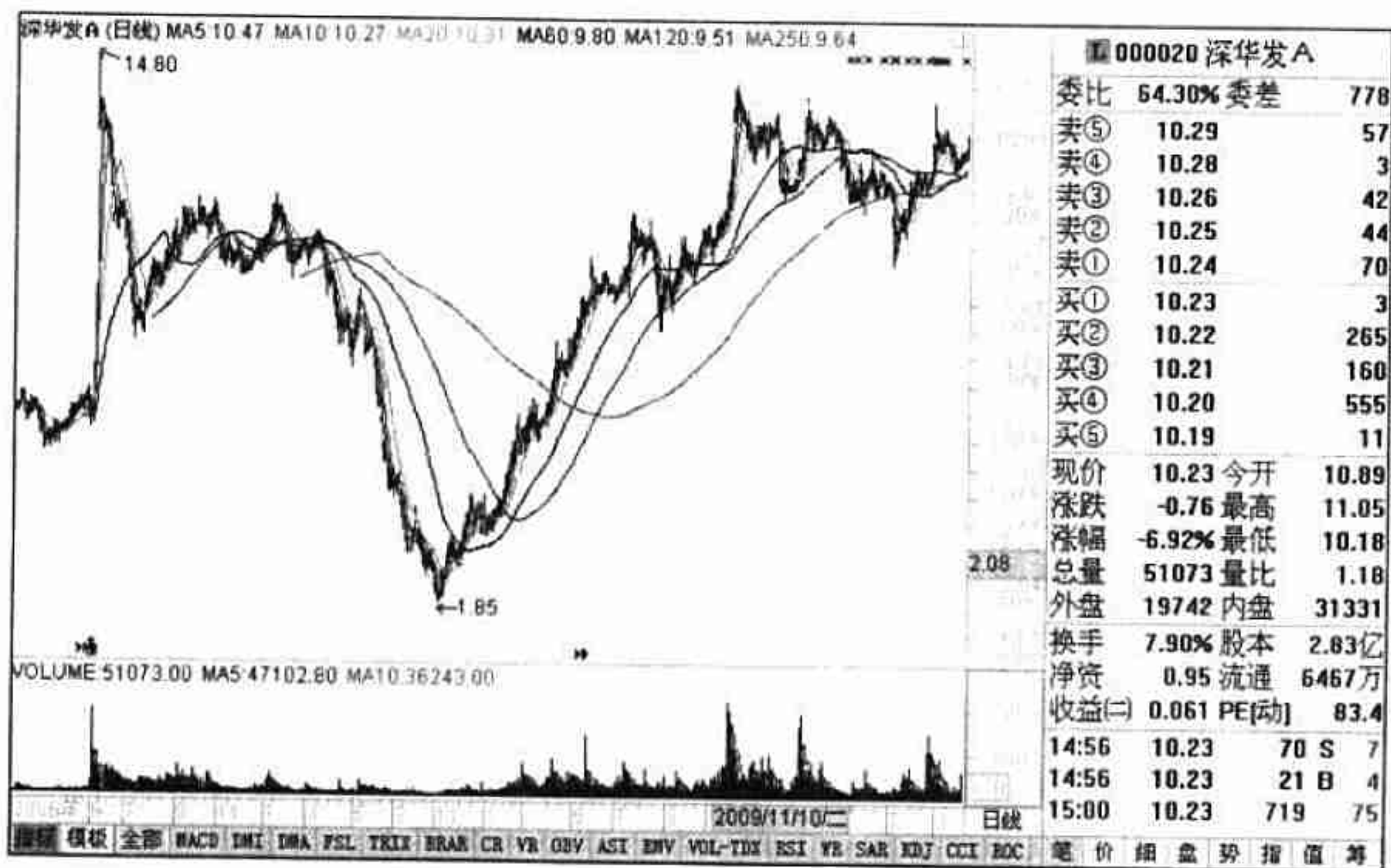
（2）在这种无规则放量的情况下，股民只有两种选择，一是买入后不动，二是回避。笔者认为，对于这种底部无规则放量的情况，股民应该回避一下，以免破坏心情，影响后期的操作。

8.6 股价启动初期单日放量

在股价完成底部区间构建，并准备开始启动的时候，通常都有一个放量的过程，这个过程就是单日放巨量，并且其 K 线也呈现出大阳线的特点。

虽然放巨量是一件好事，但是并不能说明股价就能立刻上涨。如果在放量的当

天遇到巨大的抛盘，那么主力会进行回撤，并进行深度的洗盘，其洗盘的时间很可能会比较长。反之，如果单日巨量涨停的时候没有抛盘，那么主力很可能随后开始拉高，股价开始大幅上涨。

8.6.1 走势成因

股价在底部区间进行充分的整理和构建后，庄家为了测试自己控盘的程度，通常会拉高股价。在拉高的过程中，其成交量会被放大，其放大的原因有三个。

(1) 庄家在拉升的时候，会遇到上方的抛压，如果抛压过大，那么成交量也就自然放大了。

(2) 庄家在拉升的时候，有时为了达到成交量巨大的目的，在抛压不大的情况下会对倒拉升。这样做的好处是：一方面可以使成交量放大，吸引场外资金进入，吸收抛压；另一方面可以看看有没有跟风的抛压，以便检验自己控盘的程度。

(3) 有可能股票会出现突然的利好消息，于是庄家、机构、散户都开始进行抢筹，从而导致真实的成交量出现放大。图 8-26 是首钢股份走势图。从图中可以看到三个涨停板，这就是由于该股出现了突然的利好消息，庄家、机构、散户都在抢筹。对于这样的成交量，股民应该果断买入，因为这是真实的成交量。



图 8-26 首钢股份走势图



8.6.2 市场含义

股价在底部区域，经过充分调整蓄势后放量拉升，其含义就是庄家已经开始向股民表明身份，表示庄家已经入驻，并且已经完成了建仓。其实在多数情况下，股价走出底部启动单日巨量时，股民只要观察到其底部构建时间已经很长，那么其上涨的概率就相当大了。

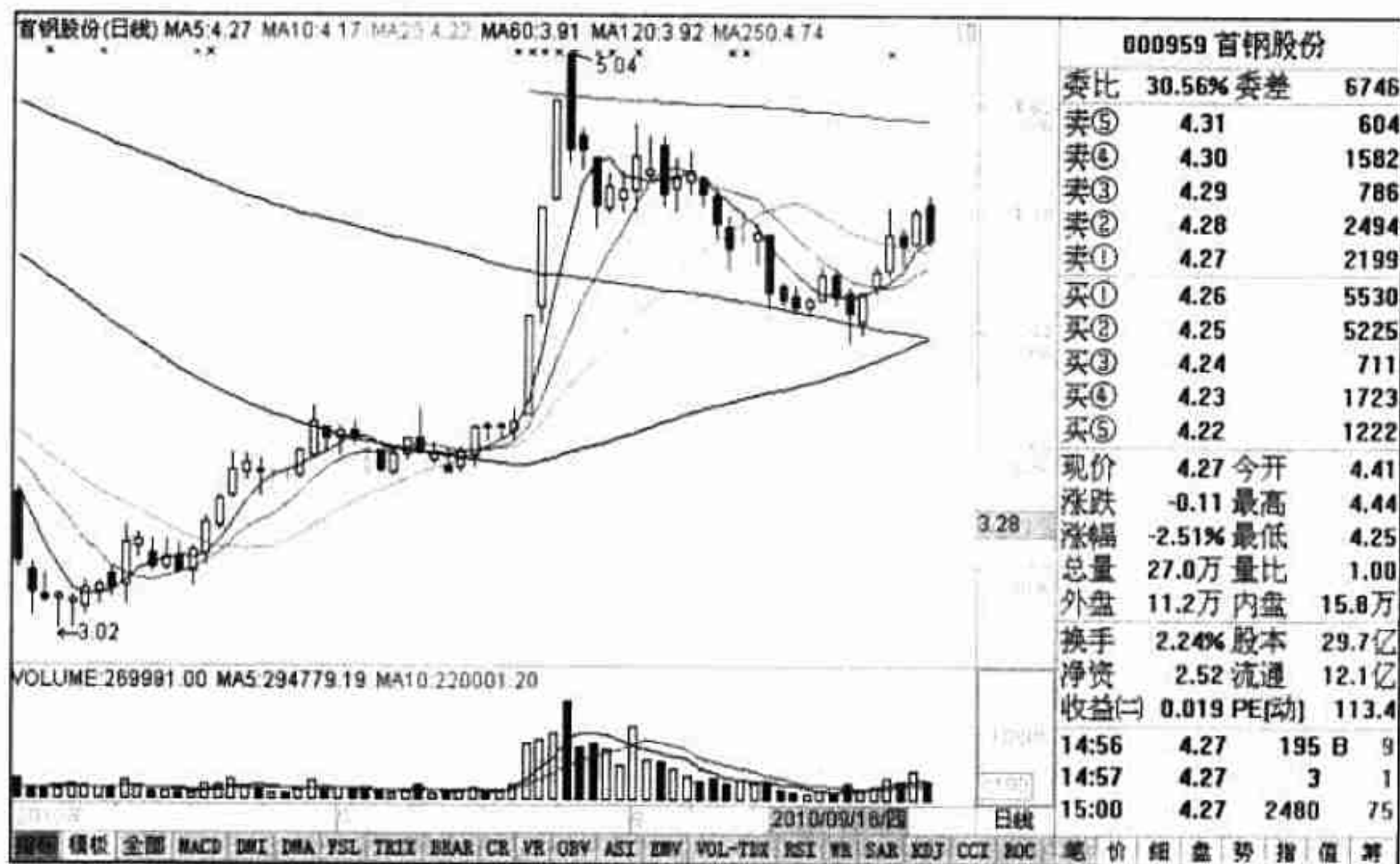
在前期有过两次或三次的放量后，股价出现了回落。如果其放出的成交量超过了前两次中的最大量，那么启动的概率会达到 90%。

【提示】启动巨量和底部巨量的最大区别就是，底部巨量是在底部形成后庄家进行试盘，而启动巨量通常是庄家在多次试盘后，进行真实拉升的开始。这一点股民一定要分清楚。图 8-27 是中国石油的走势。从图中可以看到，前两次放量后股价都在下跌，但是在最后一次放量后，股价却出现了上涨，并且放出的成交量大大高于前两次。这就是说，前两次放量的目的都是为了试盘。



图 8-27 中国石油走势图（三）

8 6.3 案例讲解

图 8-28 是中煤能源（601898）走势图。该股所属公司是中国中煤能源股份有限公司，其上市时间是 2008 年 2 月 1 日，流通盘是 13.1 亿股。其业务包括许可经营项目：煤矿开采、煤炭批发经营；一般经营项目：煤炭、铁路、港口、新能源项目的投资与管理；煤化工、煤焦化、煤层气、电力生产、电解铝生产和铝材加工的投资与管理；煤矿机械设备研发、制造与销售；工程设计、勘察、建设施工、招投标代理、咨询服务等；进出口业务；房地产开发经营与物业管理；焦炭制品的销售。

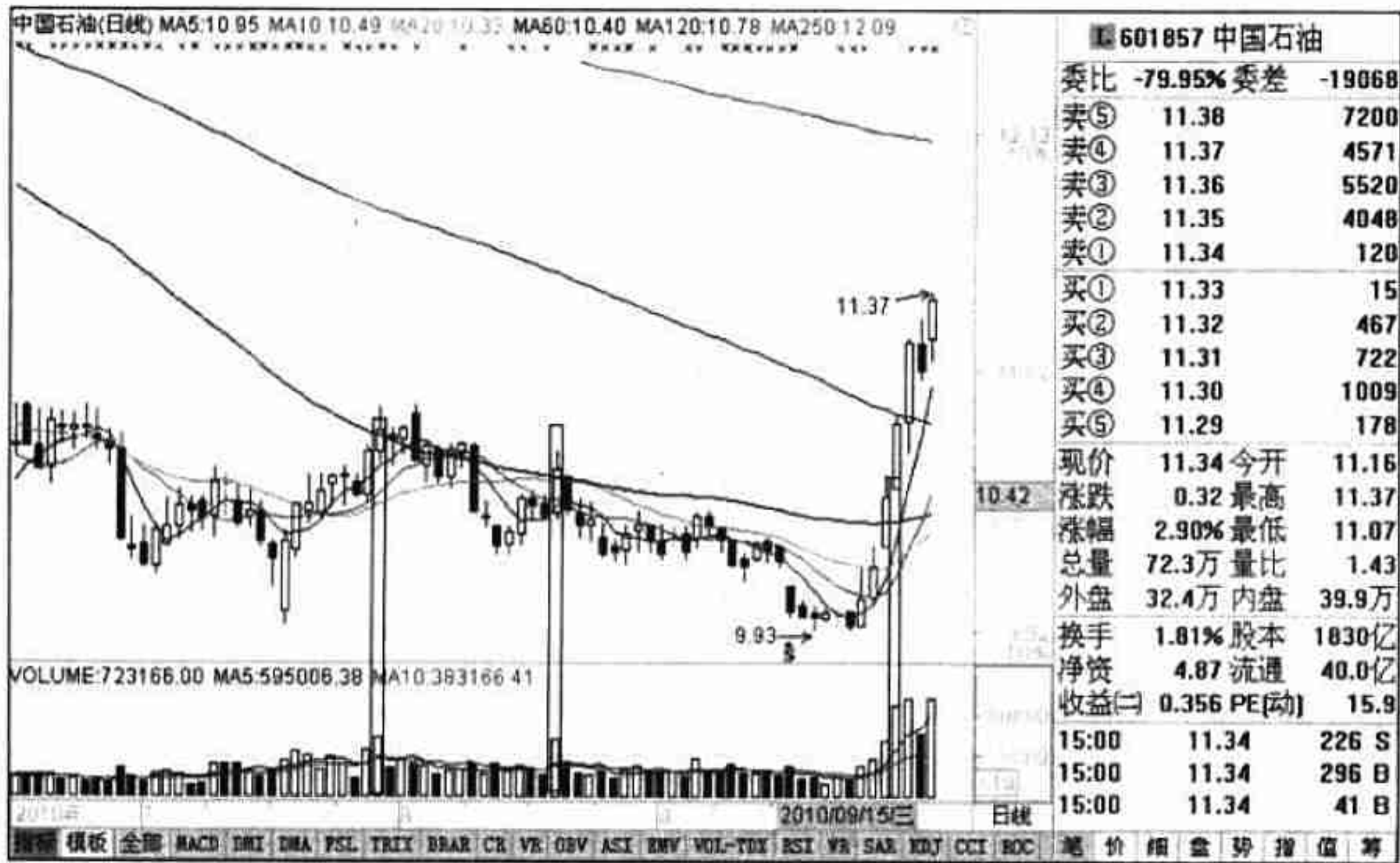

图 8-28 中煤能源走势图

从图中可以看到，在股价底部区间有四次放量，其中三次的成交量明显比平时大，但是很快开始下跌，然后在一个很小的价格空间进行波动，并且时间比较长。但是当运行到底部后期时，成交量开始放大，而且比之前任何一次都大，随后股价开始上涨。

【提示】笔者认为有必要提醒大家，对于启动时的天量，有时很难判断，这个情

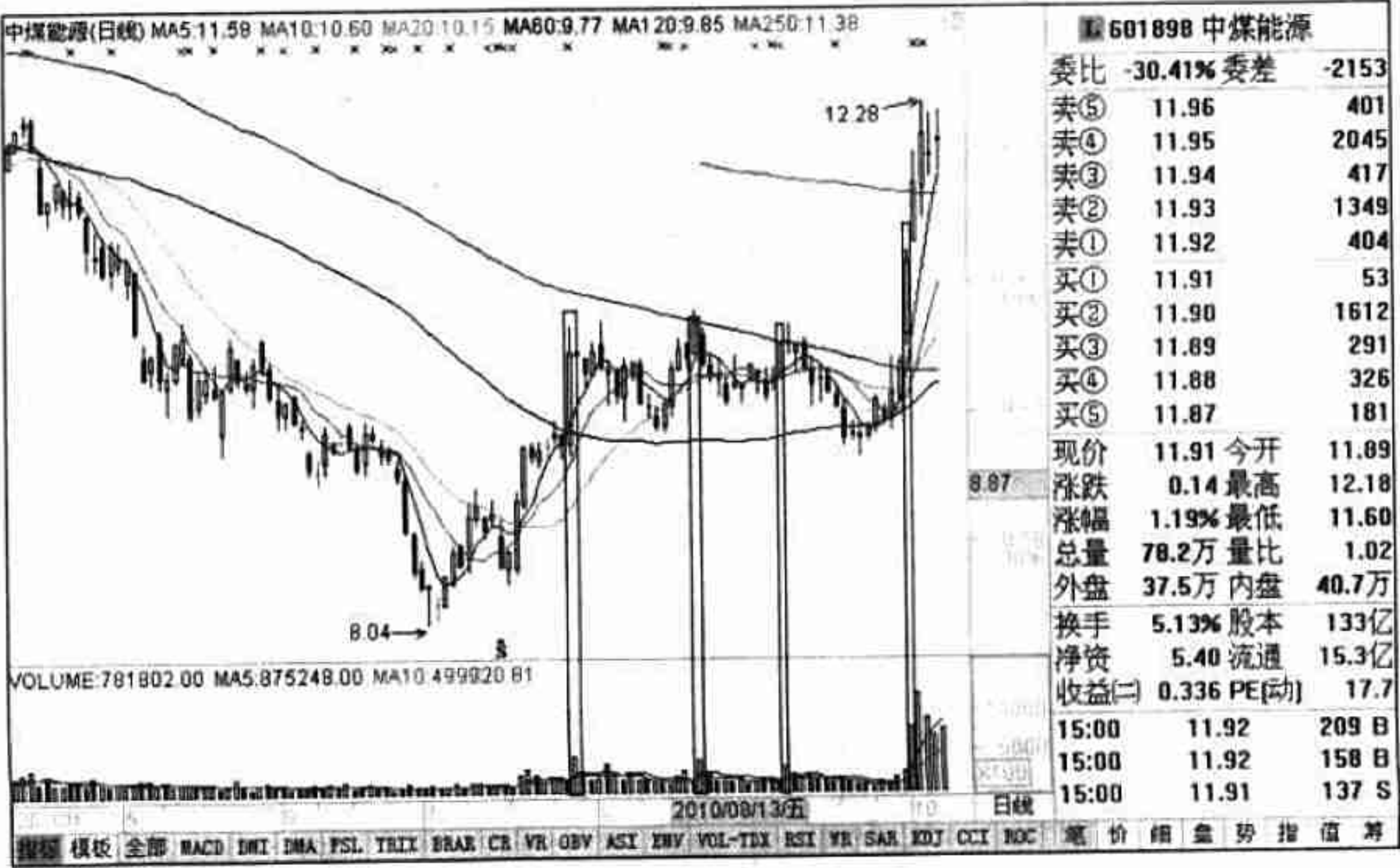

况通常是出现在大盘权重股中。原因是这类股票流通盘过大，很可能需要多次放量才能启动。

8.6.4 操作要点

当股价出现该量价走势时，其操作手法可以分为如下几点：

(1) 如果在下跌过程中出现单日放量，其底部区间的时间很短，基本可以判断其走势只是庄家试盘而已。

(2) 如果出现在下跌中途，其跌幅较浅的时候，即使有长时间的横盘，也不能因为放量就追加，这很可能是庄家在下跌中途进行诱惑，以达到多出货的手法。

(3) 在判断其天量的有效性的时候，有一点需要大家注意，那就是当股价拉升后出现回落时，其成交量是萎缩的，也就是说卖盘很小，而买盘却一直稳定增加。如果出现这样的情况，那么天量就比较真实，继续上涨的概率也就相当高了。

8.7 反复放量

所谓反复放量，就是指股价经过暴跌后，底部区间的成交量出现了明显的放大，并且在放大的过程中，出现了多天连续放大的行情。在连续放大的过程中，成交量并不是从小到大一路递增的，而是出现不规则的状态，但是其每天的总量基本都在一个平均量附近，这就是反复放量。

8.7.1 走势成因

某只股票或某类股票经过大幅下跌之后，如果该股或该类股票的基本面很好，就会引起庄家的关注，此时主力资金就会开始建仓。在庄家建仓后，有时会故意打压股价，将那些短线资金全部洗出，以便为后期拉升作准备。

在进行洗盘的过程中，庄家其实是在进行试盘。既然是试盘，那么就会出现对倒拉升、突然砸盘等走势，股价就会反复波动，所以成交量会出现反复放大和萎缩的结果。

8.7.2 市场含义

当股价经过大幅下跌后，由于庄家的进入，使得股价在底部获得了支撑。当走势出现这样反复放量的时候，就表示庄家的建仓已经进入尾声。但是股价能否上涨，还要看该股的短线获利和套牢盘的多少。如果这两类筹码比较多，庄家就会再次进行洗盘。经过一段时间的再次洗盘后，庄家就会开始试盘，随后将出现大幅拉升的走势。

【提示】当出现反复放量的时候，通常表明底部已经建立，所以普通散户应该及时买入。

8.7.3 案例讲解

图 8-29 是三钢闽光（002110）走势图。该股所属公司是福建三钢闽光股份有限公司，其上市时间是 2007 年 1 月 26 日，流通盘是 5.35 亿股。该股业务包括焦炭、生铁、钢坯、钢材的生产、加工、销售；工业生产资料（不含小轿车）的销售；收



图 8-29 三钢闽光走势图

购废钢；经营本企业自产产品及技术的出口业务；经营本企业生产所需的原辅材料、仪器仪表、机械设备，零配件及技术的进口业务（国家限定公司经营和国家禁止进出口的商品除外）；经营进料加工和“三来一补”业务；钢铁技术服务；技术咨询；氧气、氮气、液氮、氩气和液氩生产。

从走势图中可以看到，当股价出现了 8.10 元的低价后，股价出现反复放量上涨的行情。上涨后，进行了短暂横盘，并继续上涨。

【提示】当股价出现反复放量，并且已经明确出现底部时，那么其上涨行情通常会运行得比较长远。

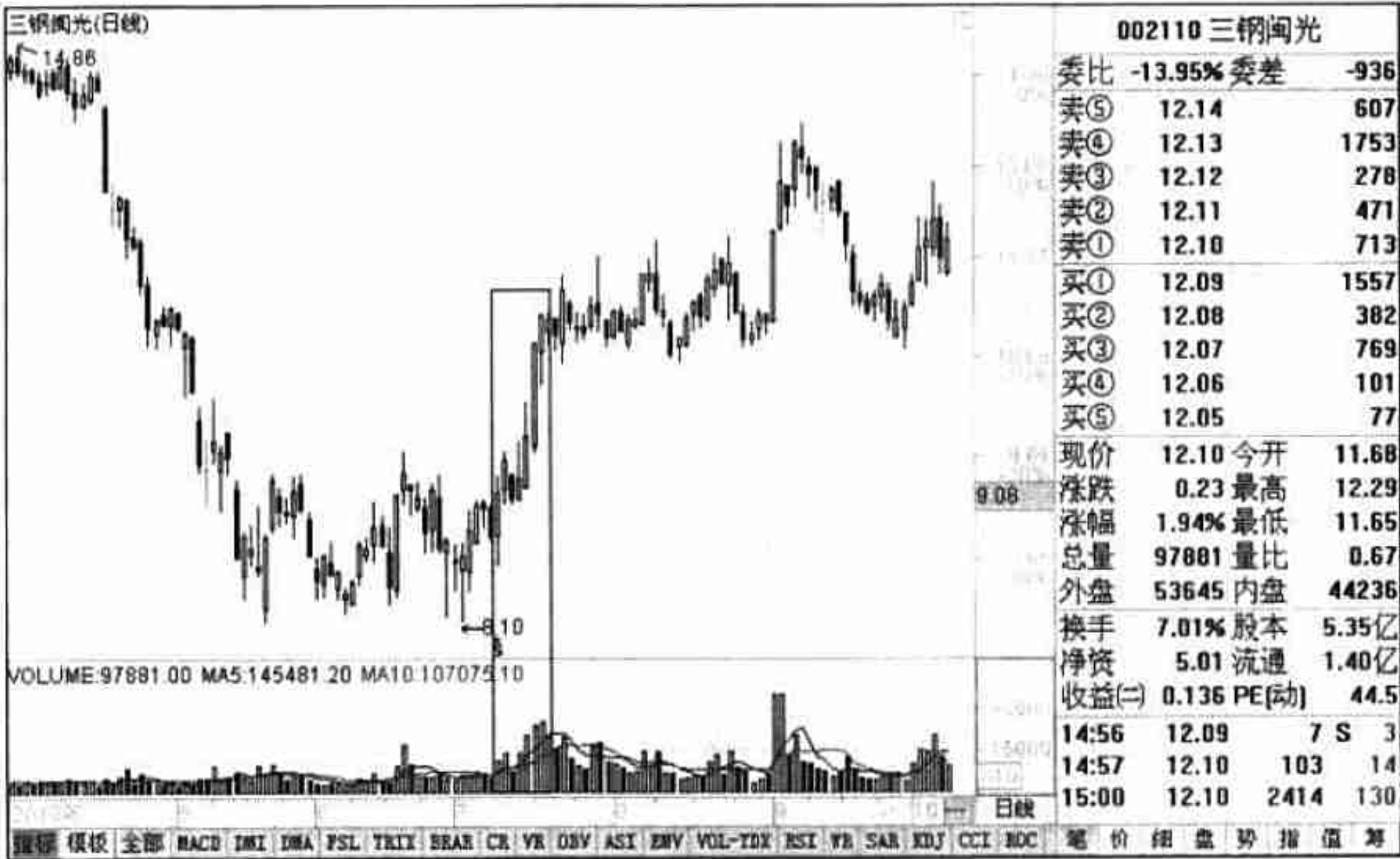
8.7.4 操作要点

当股价出现该量价走势时，对于普通股民来说，其操作手法可以分为如下两点：

- (1) 当股价底部横盘或反复震荡时，在出现反复放量后，股民应该考虑立刻买入。特别是当股价出现直线上涨时，可判断为行情已经扭转，后期将继续上涨。
- (2) 如果股价在下跌中途出现反复放量时，股民应该小心参与，这有可能是一次短暂的反弹。

8.8 缩量上涨

股价在经过前期明显下跌后，会在底部区域出现突然的缩量，收出阳线，并且在股票交易的过程中没有明显的大单买卖，成交量连续几天出现萎缩，但是股价却在缓步上涨。那么，这类走势就被称为缩量上涨。

8.8.1 走势成因

形成该走势的主要原因有以下两点：

- (1) 由于股价大幅下跌，当股价跌入最后的底部区间时，一部分看好该股的股民开始买入。虽然其买入资金很小，但是由于抛盘几乎没有了，所以这样的小资金也可以推动股价上行。



(2) 庄家在下跌过程中开始逐步建仓，当到达底部后，由于大量的股票都在庄家手中，所以庄家在最后低吸时，通常略微的买入就能将股价推上去。

8.8.2 市场含义

当股票出现缩量上涨的走势时，如果是由于股价前期大幅下跌导致，那么该区间就是股价的底部区间，此时股民可以积极参与。但是，如果该走势是在下跌过程中出现的，那么就是由于股民惜售导致的，后市股价必将大幅下跌。

道理很简单，当股价从顶部开始下跌一段时间后，由于上方套牢资金不愿卖出股票，从而导致成交量萎缩。而对于新资金来说，该点位会有反弹的机会，但是由于风险过高，所以也不愿意重仓进入。如果股价继续上涨，那么就会导致上方套牢资金的卖出，这样虽然出现了缩量上涨，但是其下跌的过程并没改变。

【提示】当股价出现在底部时，如果走出了缩量上涨的走势，那么股民就应该果断买入，因为上涨只是时间问题而已。

8.8.3 案例讲解

图 8-30 是中远航运（600428）的走势圖。该股属于中远航运股份有限公司，其上市时间是 2002 年 4 月 18 日，流通盘是 16.9 亿股。其业务包括远洋运输及沿海运输业，水陆空联运；批发和零售贸易（国家专营专控商品除外）；船舶代理、租赁、买卖、维修及制造；装卸服务；仓储（危险物品除外）；提供劳动服务；商品信息服务；通信设备维修；进出口货物托运及代理业务；货物进出口、技术进出口（法律、行政法规禁止的项目除外；法律、行政法规限制的项目须取得许可证后方可经营）；向境外派遣各类劳务人员（含海员，有效期至 2014 年 5 月 13 日止）；职业介绍、劳务信息服务、劳动保障事务咨询；国际船舶管理业务。

从走势图可以看到，该股在经过下跌后，走出了缩量上涨的走势。随后出现放量涨停，因此可以确定底部的形成。在放量涨停很长一段时间后，股价出现横盘整理，随后再次上涨。



图 8-30 中远航运走势图（一）

8.8.4 操作要点

当股价出现该量价走势时，对于普通股民来说，其操作手法可以分为如下两点：

（1）若缩量上涨出现在股价底部，就应该果断买入，因为庄家在此位置洗盘的概率不大。原因很简单，庄家洗盘将使成交量放大，从而演变成放量下跌。前期买入股票的股民将开始大幅抛售股票，整个盘面失去控制，这是庄家不愿意看到的结果。当出现这样的结果时，庄家前期的建仓操作就毁于一旦，并且还会将自己套进去。

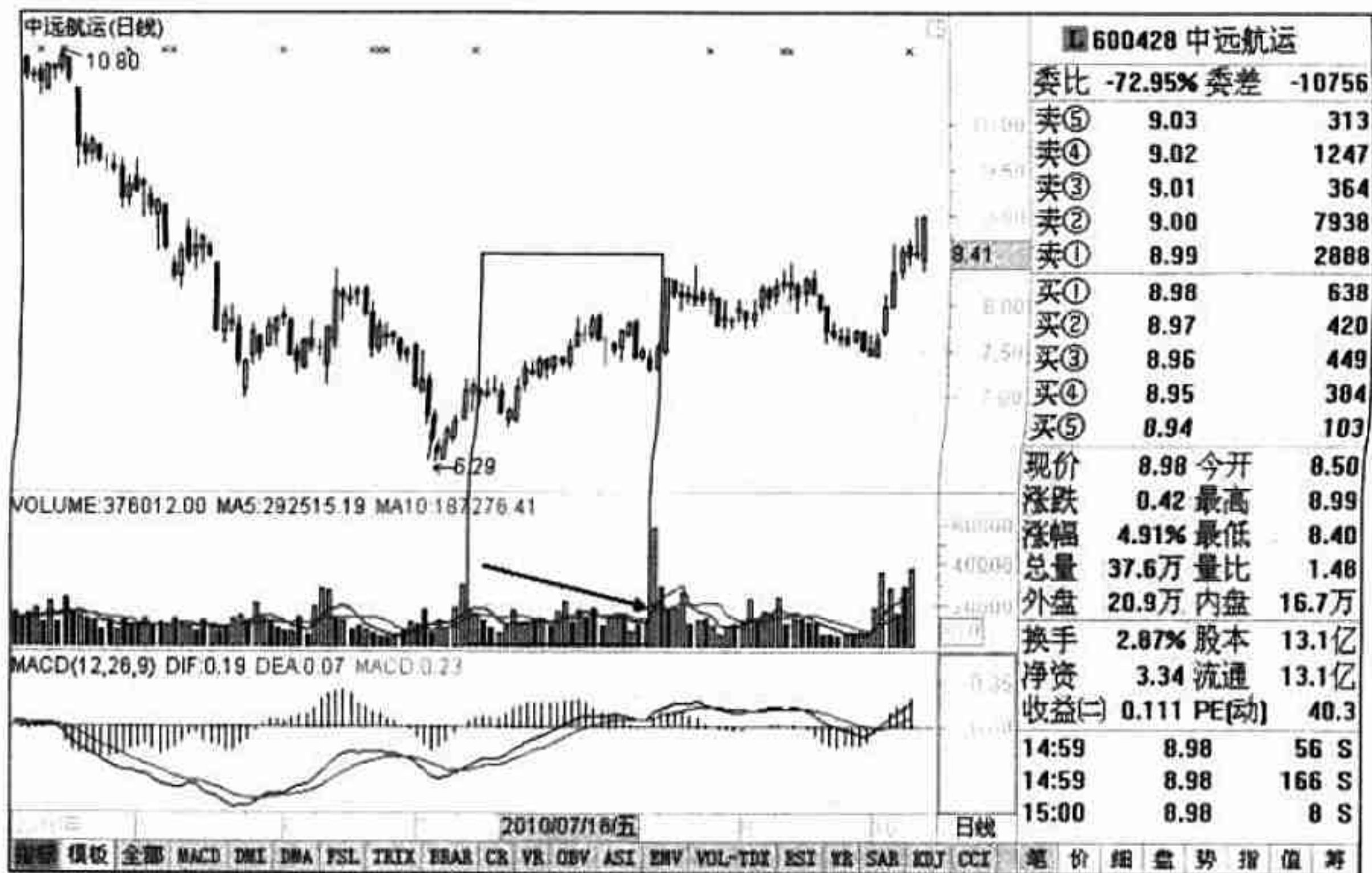
（2）如果股价是在下跌中途出现该走势时，那么在没有明显的止跌信号前，股民最好还是不要操作。

8.9 开盘缩量涨停

很多股民在股价底部看到，某只股票突然涨停，但是成交量却相当得小，这就是缩量涨停。本节将对该走势进行详细的讲解。



8.9.1 走势成因

股价在经过一波大幅的下跌行情后，其做空动能得到了部分释放，从而使股价下跌速度放缓，并逐步出现构建底部的特点。在底部构建的时候，股价的波动并不会太大，而且有时会出现横盘整理的走势。并在某一天突然出现开盘就涨停的状态，该走势出现的原因如下：

在庄家经过底部吸筹洗盘后，庄家手中已经有了大量的筹码，此时场外的筹码已经相当少了。随后庄家开始拉升股价，同时会出现该股的利好消息。经过前期的建仓，庄家只要少量资金就可以将股价封在涨停板上，而且因为有利好的刺激，所以持有该股的股民也不再愿意卖出了。

8.9.2 市场含义

当股价处于市场底部时，只要出现该走势，就表明庄家对该股进行了控盘，而且其控盘程度相当得高。股价后期将出现快速上涨、连续拉升的走势。所以当股民持有该类股票时，就该坚持持有，一直到出现卖出信号再考虑卖出股票。

8.9.3 案例讲解

图 8-31 是成飞集成（002190）的走势圖。该股所属公司是四川成飞集成科技股份有限公司，其上市时间是 2007 年 12 月 3 日，流通盘是 2.06 亿股。其业务包括工模具的设计、研制和制造；计算机集成技术开发与应用；数控产品及高新技术产品的制造（国家有专项规定的除外）；经营企业自产产品及技术的出口业务；经营本企业及成员企业生产所需的原辅材料、仪器仪表、机械设备、零配件及技术的进出口业务（国家限定公司经营和国家禁止进出口的商品及技术除外）；经营进料加工和“三来一补”业务。

从走势图中的可以看到，股价经过下跌后，进入了底部区间，并且其底部逐步提高。



图 8-31 成飞集成走势图

股价在脱离底部区间时出现了缩量涨停的走势，其成交量突然大幅萎缩。这是由于该股已经被庄家高度控盘所致。查看相关报道后，发现成飞集成具有锂电池概念，即新能源概念。在当日涨停后，又连续上涨，其气势之磅礴是近年少见的。图 8-32 就是该股走出开盘缩量涨停后出现的走势。



图 8-32 成飞集成开盘缩量涨停

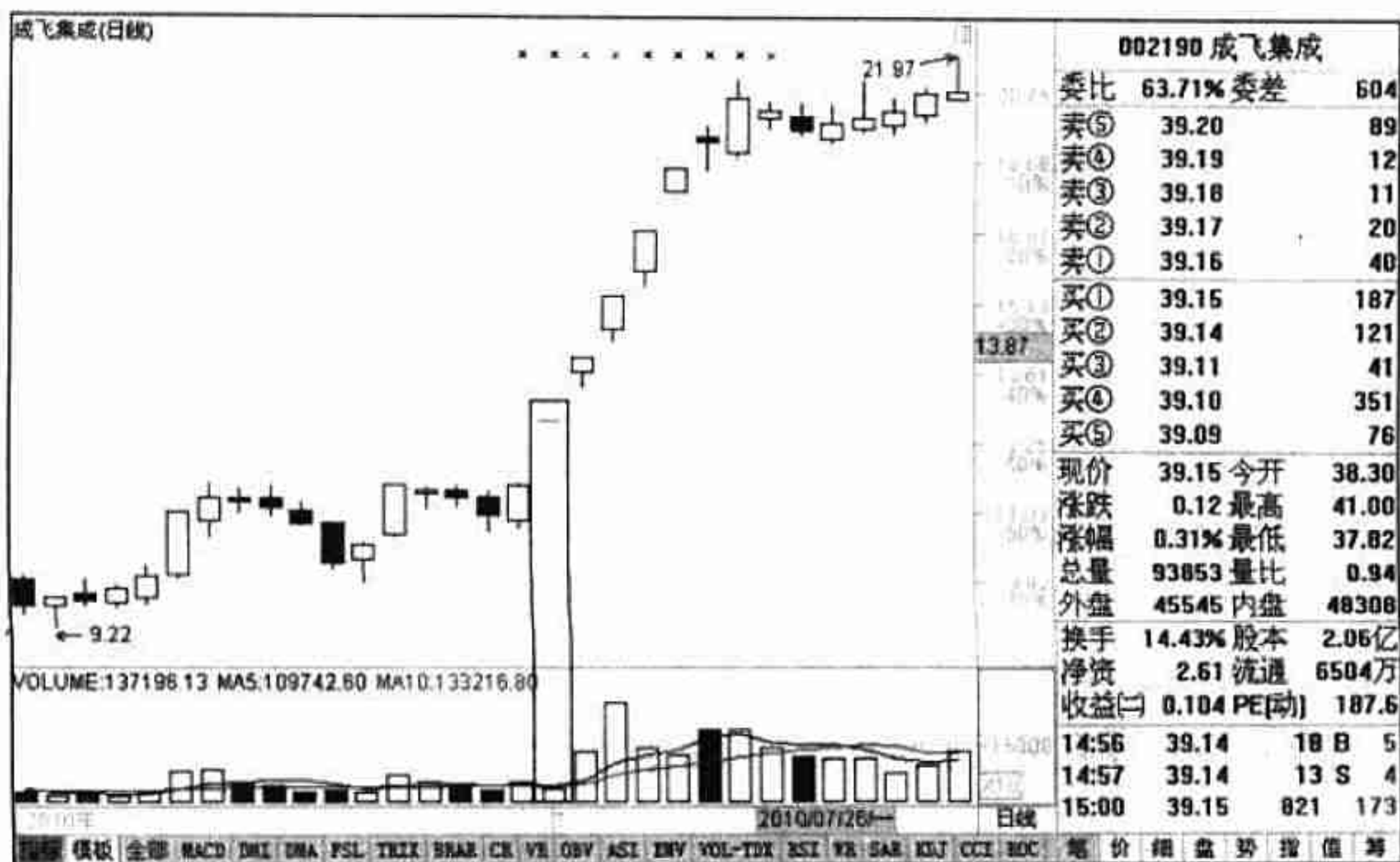

8.9.4 操作要点

当股价出现该量价走势时，对于普通股民来说，其操作手法可以分为如下三点：

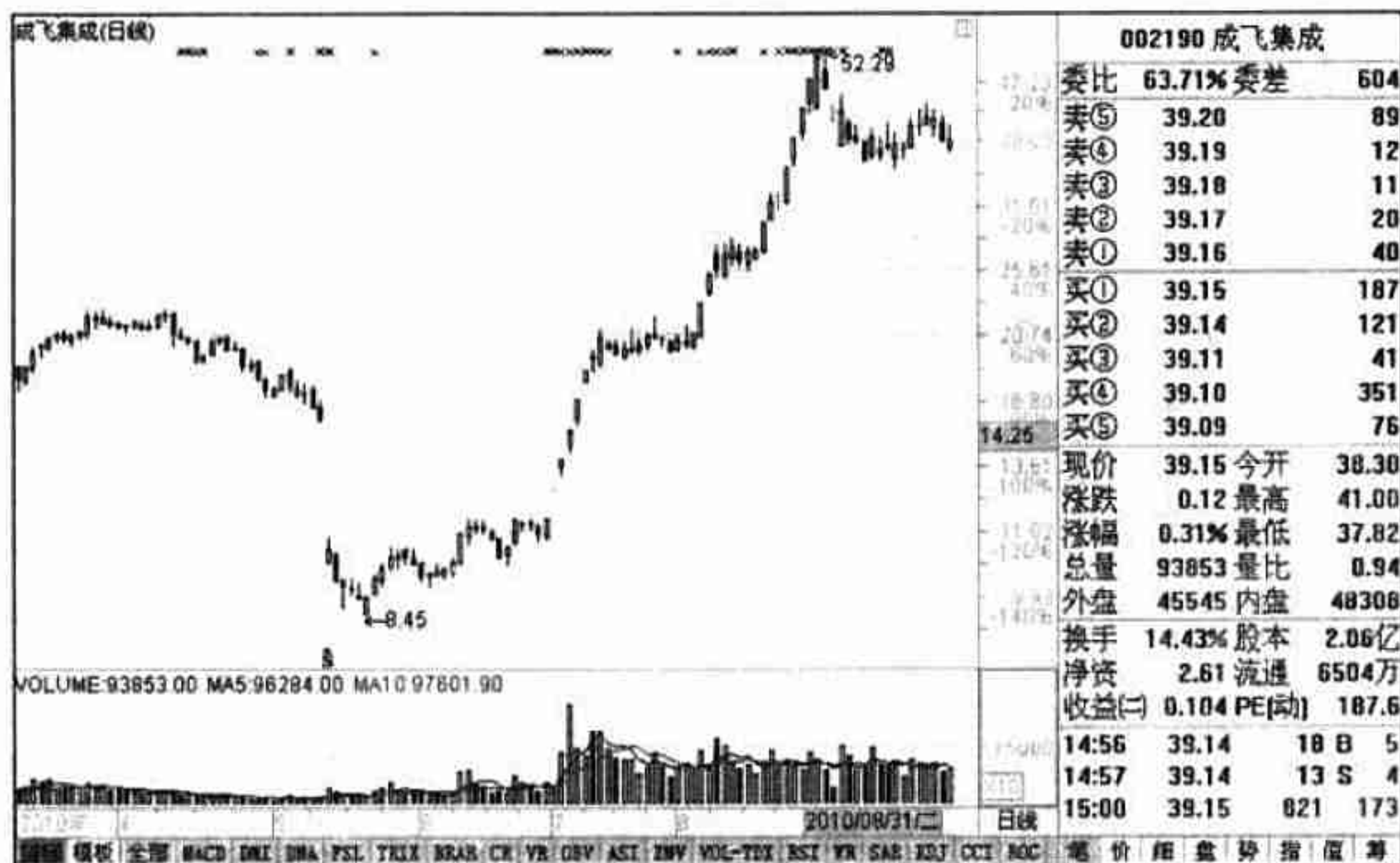
(1) 当开盘缩量涨停时，股民应该立刻查看是否经过暴跌。如果是暴跌后的底部区域，那么就应该立刻大笔挂单、排队买入。

(2) 如果该股是强庄股，那么当天很难买入，但是可以在第二天开盘时及时买入。

(3) 当有利好支撑时，其后期涨幅通常会比较巨大。如果股民持有该类股票，就应该坚持持有至少到第五个涨停时，再根据情况选择持股还是卖出。

8.10 底部放量滞涨

股价大幅下跌后，进入到底部区间时，有时股民会看到股价上涨程度很小，而成交量却相当大的行情。此时股民会相当迷茫，从而不敢买入。其实，此时正是买入股价的良机，这样的走势在股市中被称为底部放量滞涨。

8.10.1 走势成因

股价在经过大幅下跌的行情后，已经跌入了市场的低位区间。由于在整个下跌过程中，其做空动能已经基本被释放，所以下跌过程也开始变慢，同时其成交量也开始逐步出现萎缩。

随着股价下跌，此时的走势会出现一些小反弹或者横盘走势。但是相对于股价最后的底部区间的最低位置，其成交量会比较小。突然有一天，股价放量冲高，但是到收盘时价格会被压回到开盘价附近，有时还会比开盘价略低，并且K线图中有一个带有很长上影线的K线，如图8-33所示。

从图8-33中可以看到，股价在当日放量，但是最后收盘时价格被压了回来，这就是放量滞涨的一个典型K线形态，其上影线很长。

接下来看看当日的分时图，如图8-34所示。从图中可以明显地看到，早盘开盘



后不久，该股冲高后出现快速下跌，并且在下跌的过程中还出现了放量的迹象。由于该股价位于底部，所以在庄家进行一段时间的洗盘后，股价随之上涨。



图 8-33 底部放量滞涨



图 8-34 *ST 钒钛分时走势图

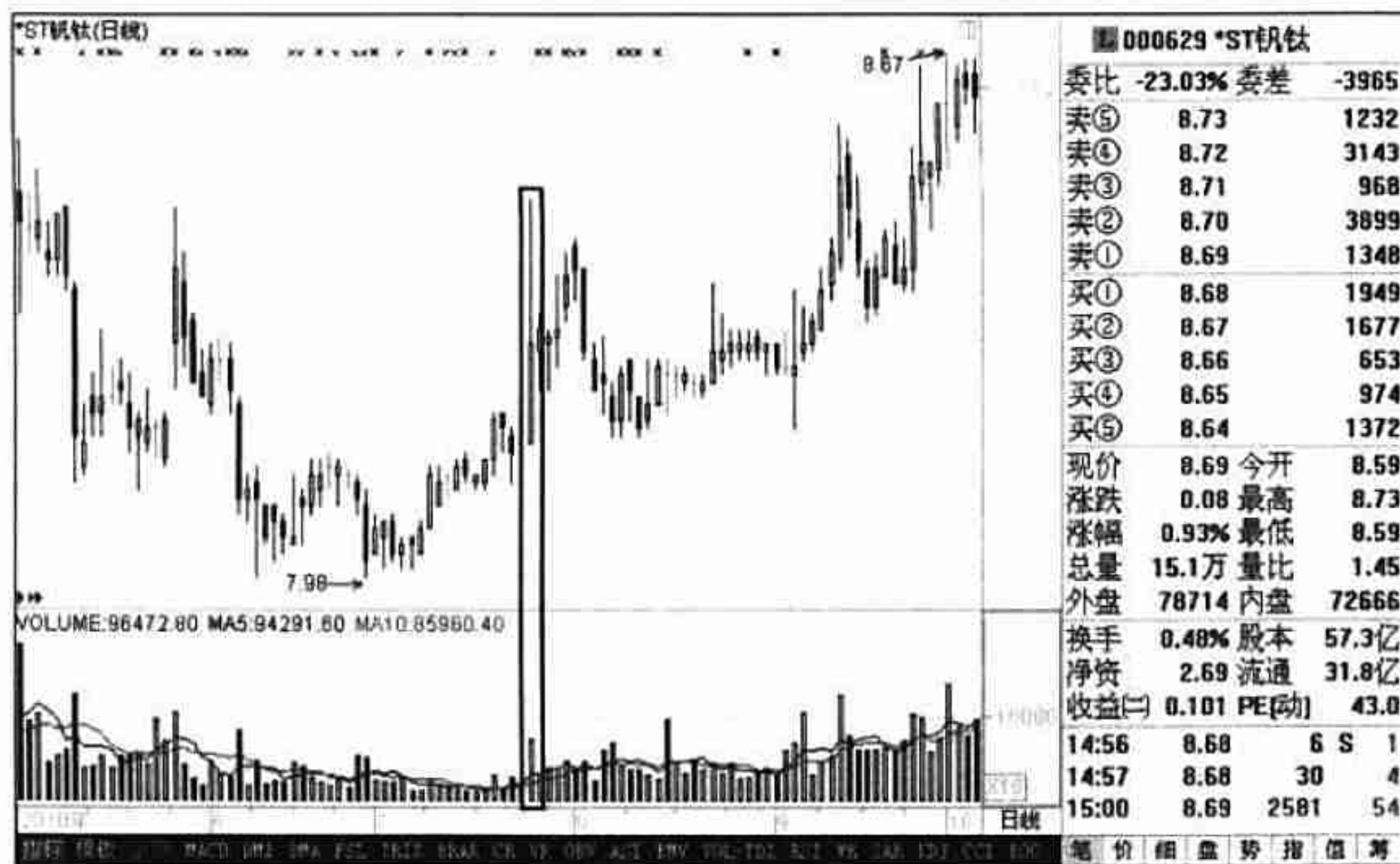

8.10.2 市场含义

在经过大幅下跌后，股价将进入底部区间，此时很有可能出现上涨的态势，但是在上涨的过程中，成交量却不能放大，究其原因有两种。

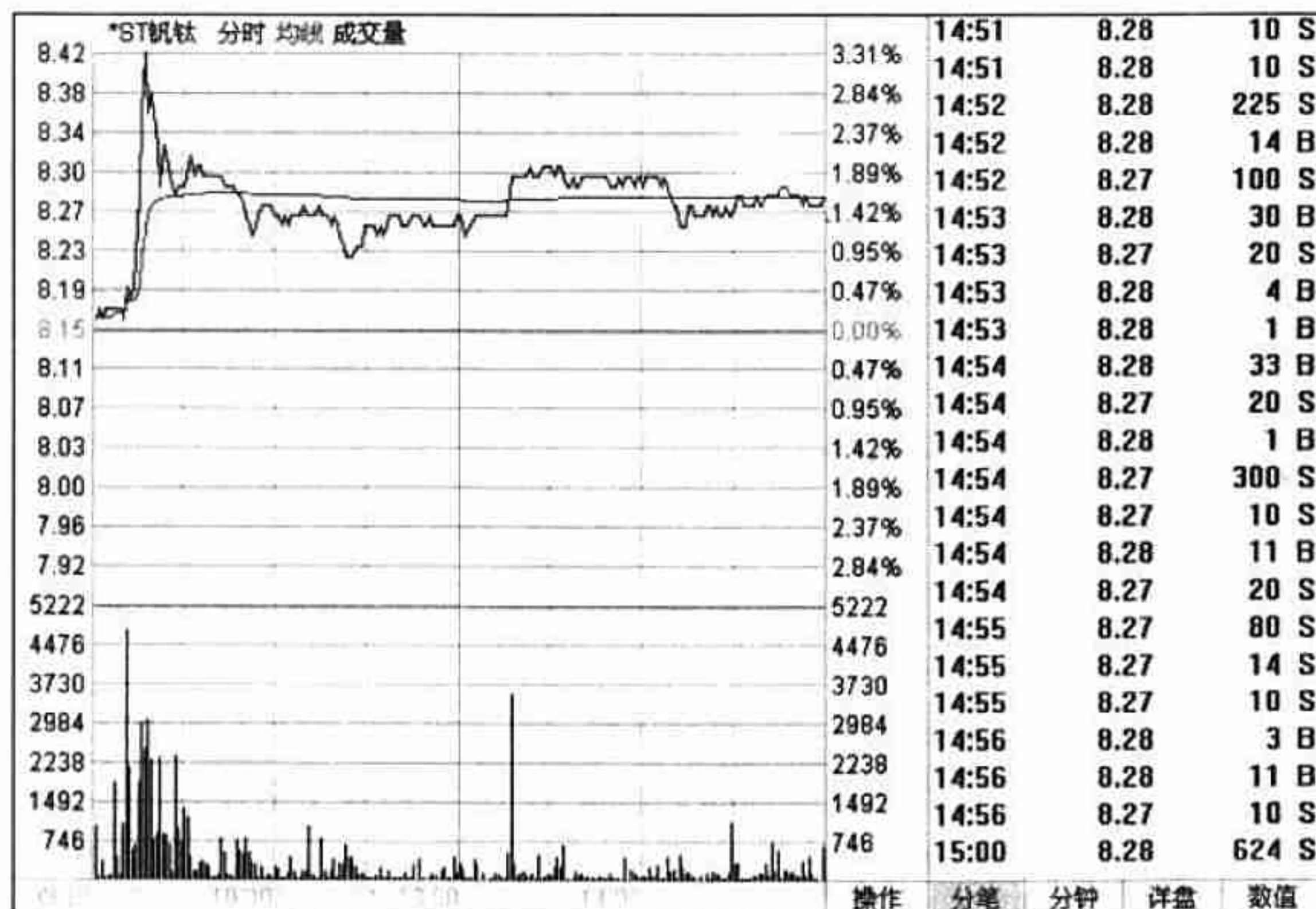
(1) 股价在经过下跌后，进入了一个关键的技术位置，这个技术位可能是某条均线，也有可能是上次上涨时形成的平台。此时，当股价上涨反弹到一定的价格后，上方的一些套牢或短线获利筹码就会在股价上涨时卖出。但是由于股价已经大幅下跌，其套牢盘较大，而且其推动上涨的动能是新的短线资金，所以就会导致成交量放大，但是股价却不能大幅上涨的行情。如果是这样，就预示着股价还可能继续下跌。

(2) 股价下跌后，当进入底部区间时，庄家开始进行建仓，在完成大部分建仓后，底部的筹码几乎没有了。此时，庄家为了获得更多的筹码，就会拉升股价。当股价被拉升时，上方的套牢盘就会开始卖出。同时在这个拉升过程中，庄家也会同步进行试盘。而在试盘时，会通过倒拉升。不过，由于庄家的目的是建仓，所以不会将股价拉得太高，于是就出现了放量滞涨的走势。此时表示股价的底部区间形成，很有可能在庄家完成建仓后走出一波波澜壮阔的行情。

【提示】当庄家拉升吸筹时，股价还会再次被庄家打压下去。所以对于普通股民来说，不要急于进入，而是等待股价下跌后再买入。

8.10.3 案例讲解

图 8-35 是南钢股份（600282）的走势圖。该股票所属公司是南京钢铁股份有限公司，其上市时间是 2000 年 9 月 19 日，流通盘是 16.8 亿股。其业务包括黑色金属冶炼及压延加工，钢材、钢坯及其他金属材料销售；焦炭及副产品（焦油、硫氨、轻苯、重苯）生产。

从走势图中可以明确地看到，在底部出现了多次放量，但是在放量后，股价随即出现了下跌。并且其 K 线出现很长的上影线。不过在经过了下跌后，股价随后再次上涨，并且超过了放量滞涨时的价格。

从当日的分时走势图（见图 8-36）中可以看到，在开盘后，股价被快速拉高，

然后又回落，在回落过程中，盘中也出现了放量滞涨的情况。所以从分时图中就可以推断出，当日收盘时其股价会出现放量滞涨的结果。



图 8-35 南钢股份走势图



图 8-36 南钢股份分时走势图

8.10.4 操作要点

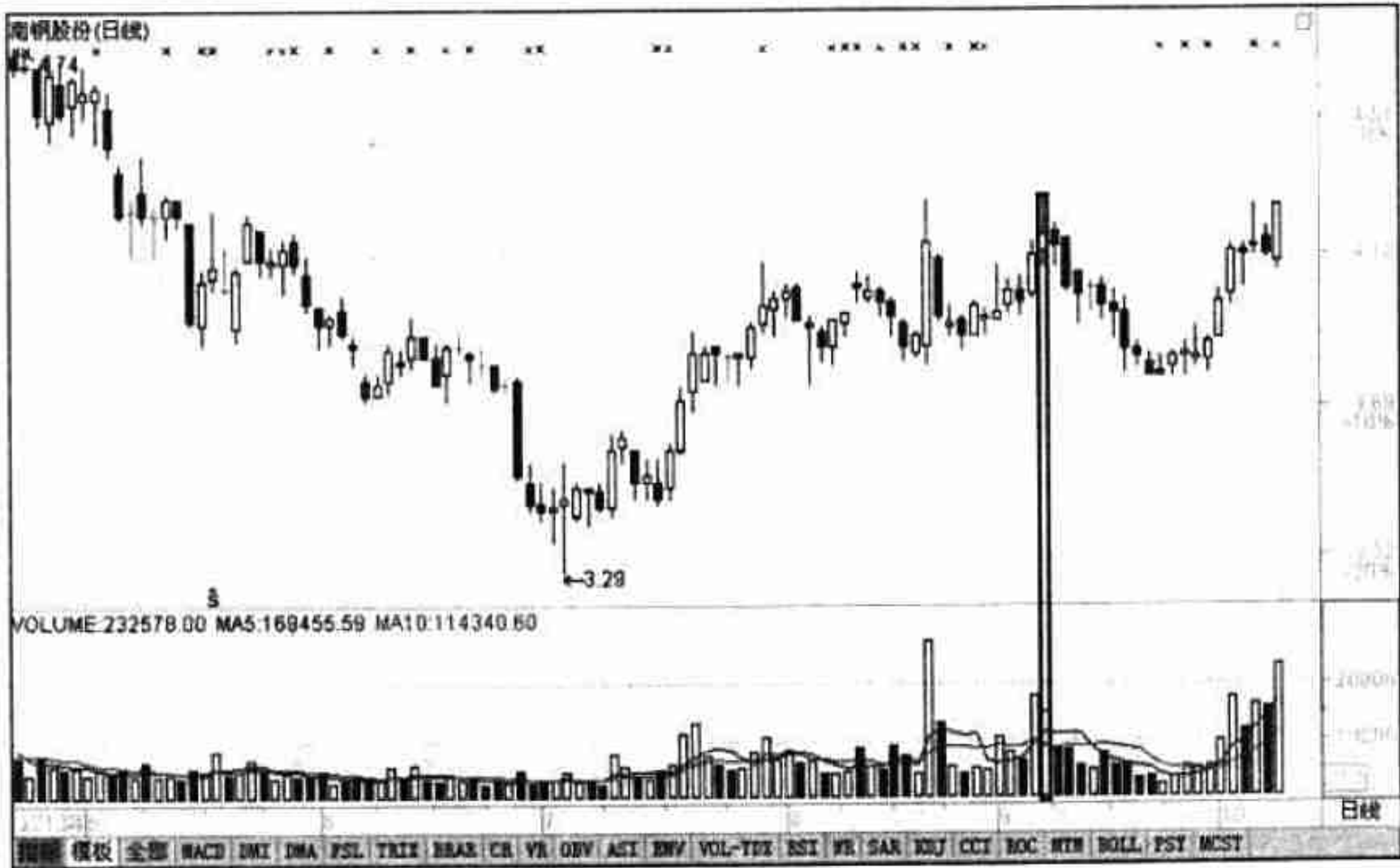
当股价出现该量价走势时，对于普通股民来说，其操作手法可以分为如下几点：

(1) 股价在下跌中途出现放量滞涨时，最好不要参与；如果要参与，也只能当做反弹操作。图 8-37 就是典型的下跌途中的放量滞涨，股价下跌了一小段时间后出现放量滞涨。

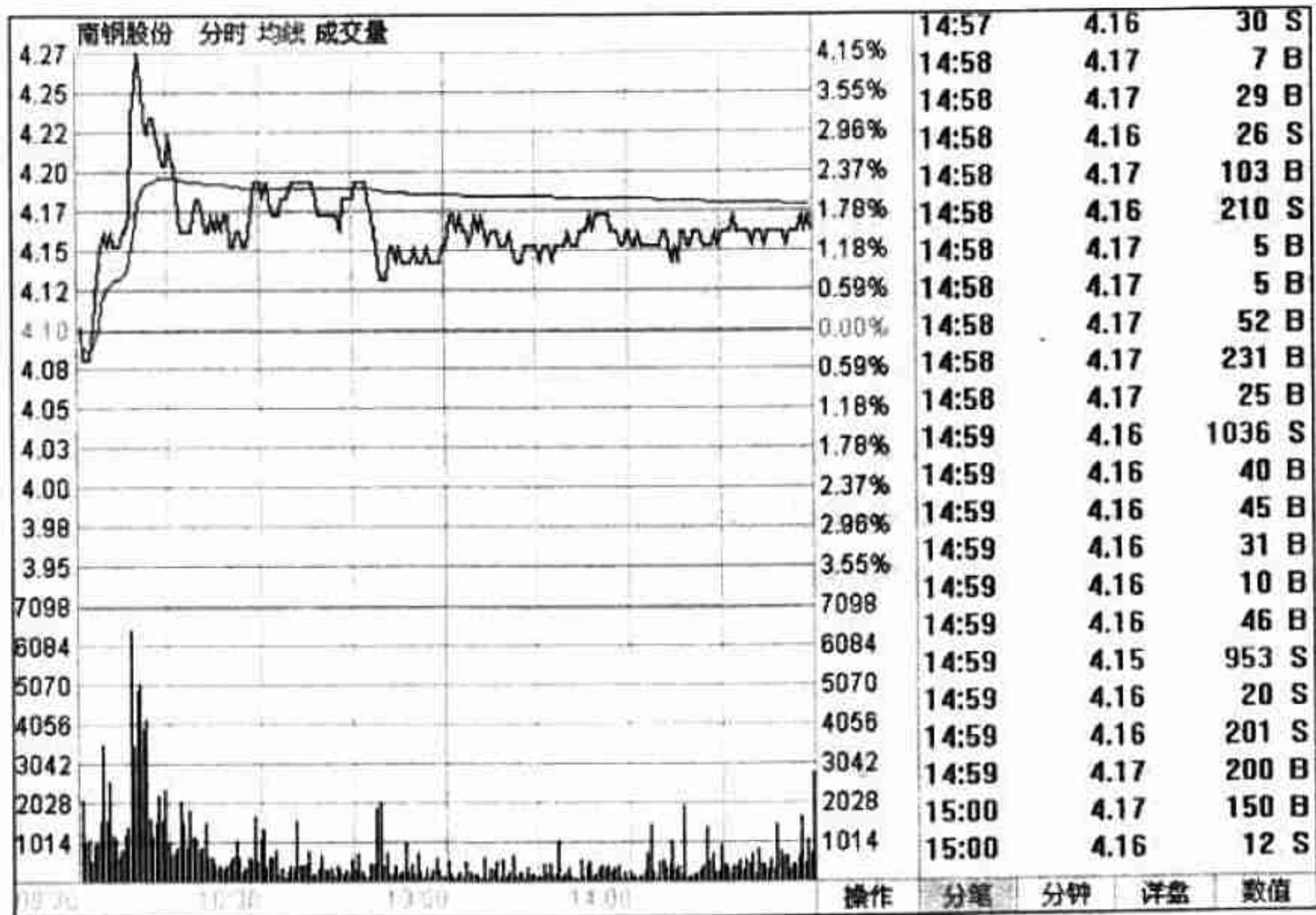

图 8-37 放量滞涨

(2) 如果是在下跌了很长一段时间后，且下跌幅度超过 60%以后，出现了放量滞涨的走势，那么庄家进场的概率就比较高了。此时股民应该密切关注该股的后期走势，如果出现突破该次放量滞涨的高点价位时，就可以果断参与了。

8.11 横盘破位放量下行

股价经过大幅下跌，在某一位置停住后反复震荡，并且震荡时间较长，但是其空间却很小，那么就说明股价在此处进行横盘。但是在经过一段时间的横盘后，突

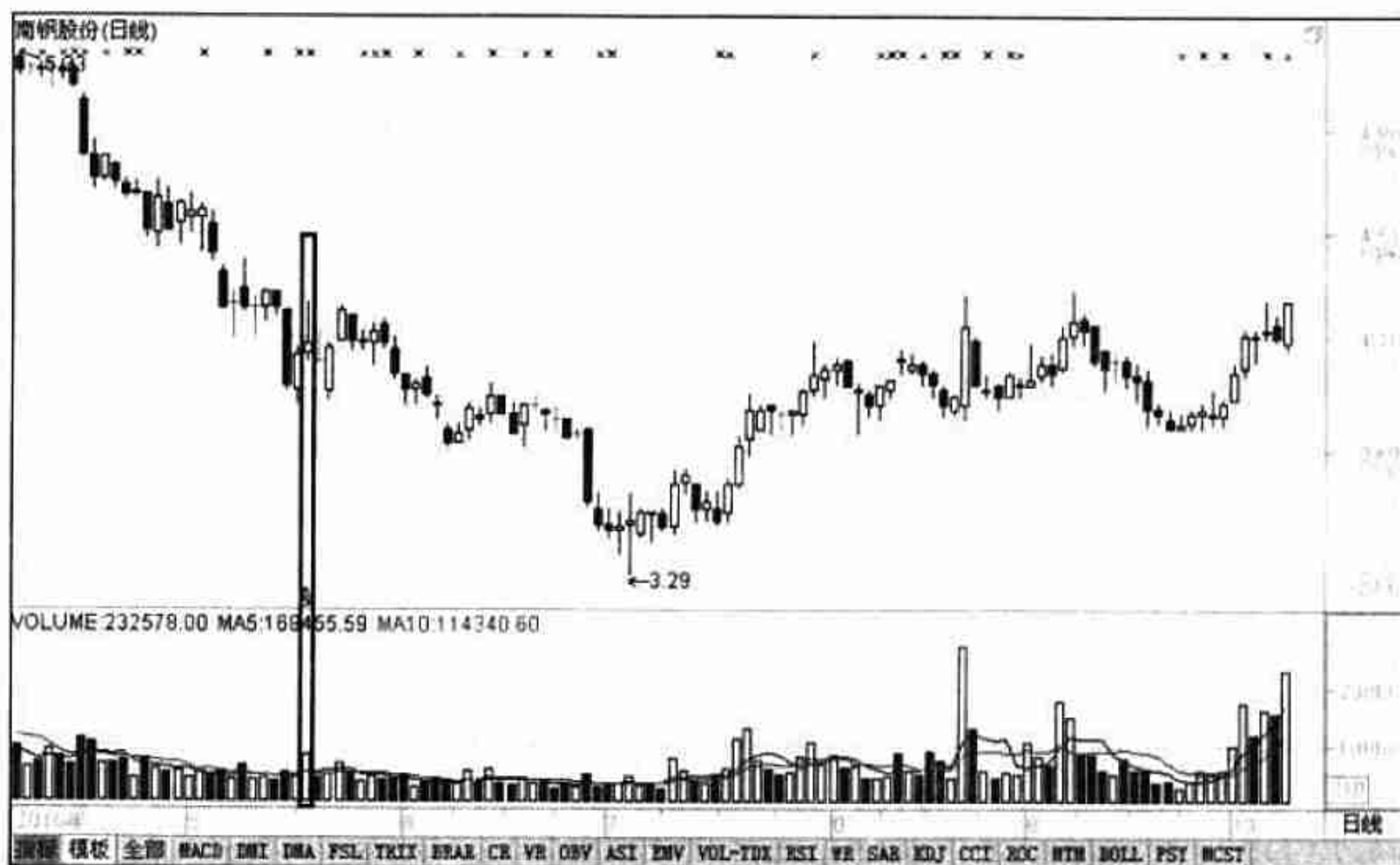

然某一天股价出现暴跌，跌破该横盘处，同时成交量比横盘时放大了许多，这样的走势就叫横盘破位放量下行。本节将对该走势进行讲解。

8.11.1 走势成因

在股价大幅杀跌后，做空动能得到释放，股价的下跌速度也开始减缓，一些个股还出现了止跌的迹象。而且，此时的股价或指数已经下跌到了一个关键的技术位。随后，股价出现震荡走势，并且很多股票走出了标准的直线横盘的图形。同时，成交量也比之前下跌时萎缩了。这主要是由两方面因素导致的：

一方面，是由于庄家在前期杀跌时已经卖出了股票，这时发现股价企稳，于是开始小幅回买，一些大胆的庄家已经开始进行建仓了；另一个方面，股价的做空动能已经被消耗完了，此时没有足够的做空力量可以将股价再次压制到更低的位置，所以出现了多空平衡的横盘走势。

但是，在经过一段时间的横盘后，新进入的一些资金发现在该处无法获得利润，同时前期建仓的主力已经再次无法获取更多筹码。在某一天，这些新进入的资金与主力在此处就形成了新的做空动力，于是股价跌破该平台，向下一个低点奔去，当天股价的成交量也出现了放大的情况。如图 8-38 所示，在股价经过了横盘后，其成交量快速放大，随后出现一波大幅下跌，这就是典型的横盘破位放量下行的走势。

8.11.2 市场含义

当股价跌破横盘整理区间后，出现这种破位的走势时，其股价将出现一波加速下跌的行情。原理很简单，当股价在横盘处进行横盘时，不管新增资金还是原先的套牢资金，当看到股价已经稳定住了，就不再急于卖出；当看到股价破位下行后，这些新资金和套牢资金就开始全线卖出，于是成交量就得到了放大。

当然对于主力来说，有时也会通过该手法进行洗盘。此时，若主力在高位无法获取筹码，就只有通过打压将股价打压下去，然后在低位进行吸纳，以便为后期上涨做好准备。



图 8-38 横盘破位放量下行

【提示】如果是主力打压洗盘，那么表明此时的横盘就是其股价的底部区间。当股价破位，主力进行最后的吸盘后，将出现快速上涨走势。图 8-39 就是该股在跌破平台后的底部吸筹的走势，该股在低点经过了一番横盘后，股价随之上涨。

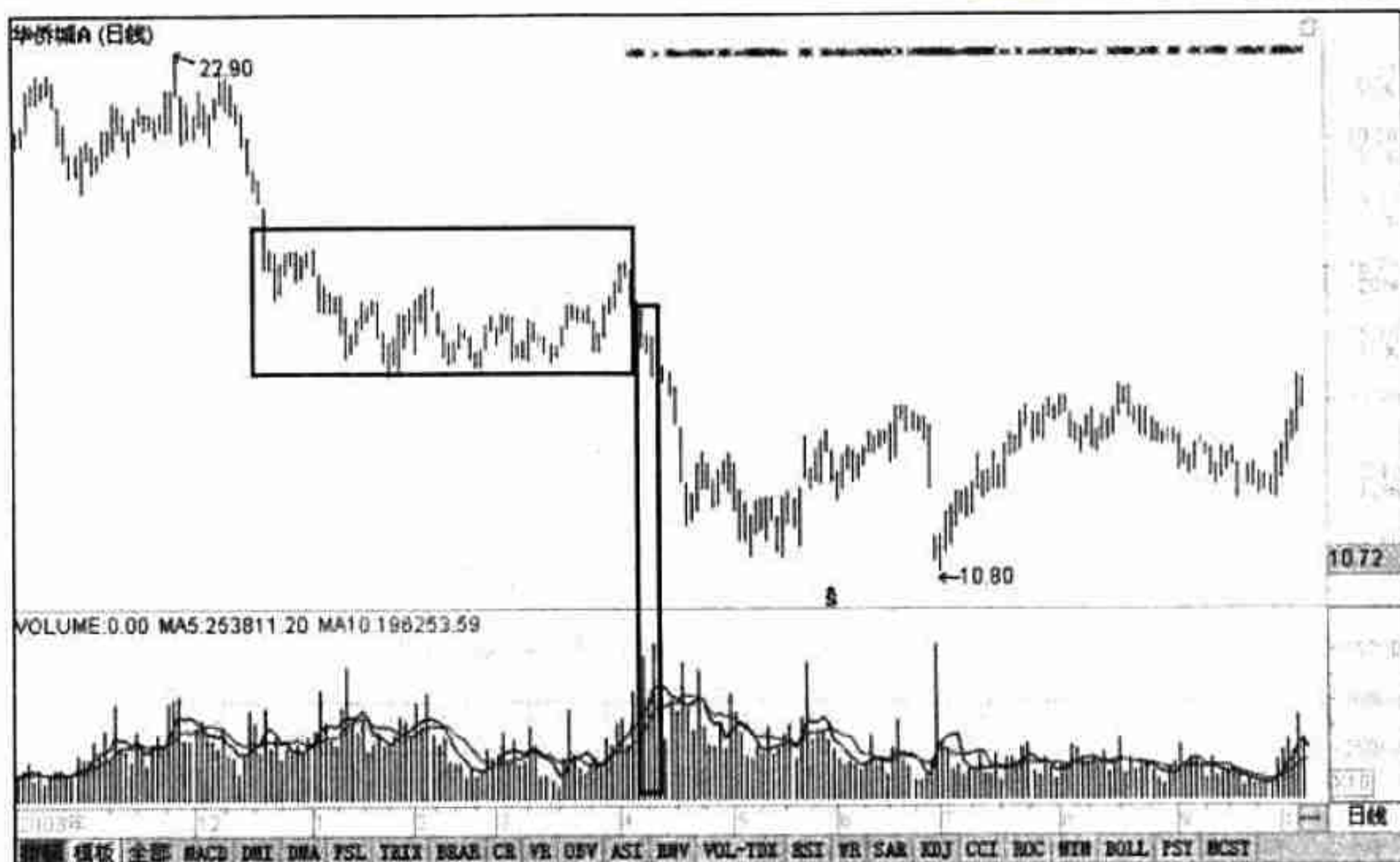

图 8-39 开滦股份走势图（一）

8.11.3 案例讲解

图 8-40 是中粮地产（000031）走势图。该股属于中粮地产（集团）股份有限公司，其上市时间为 1993 年 10 月 8 日，流通盘是 18.14 亿股，其业务为房地产开发经营；国内商业、物资供销业（不含专营、专卖、专控商品）；建筑技术咨询，进出口贸易。

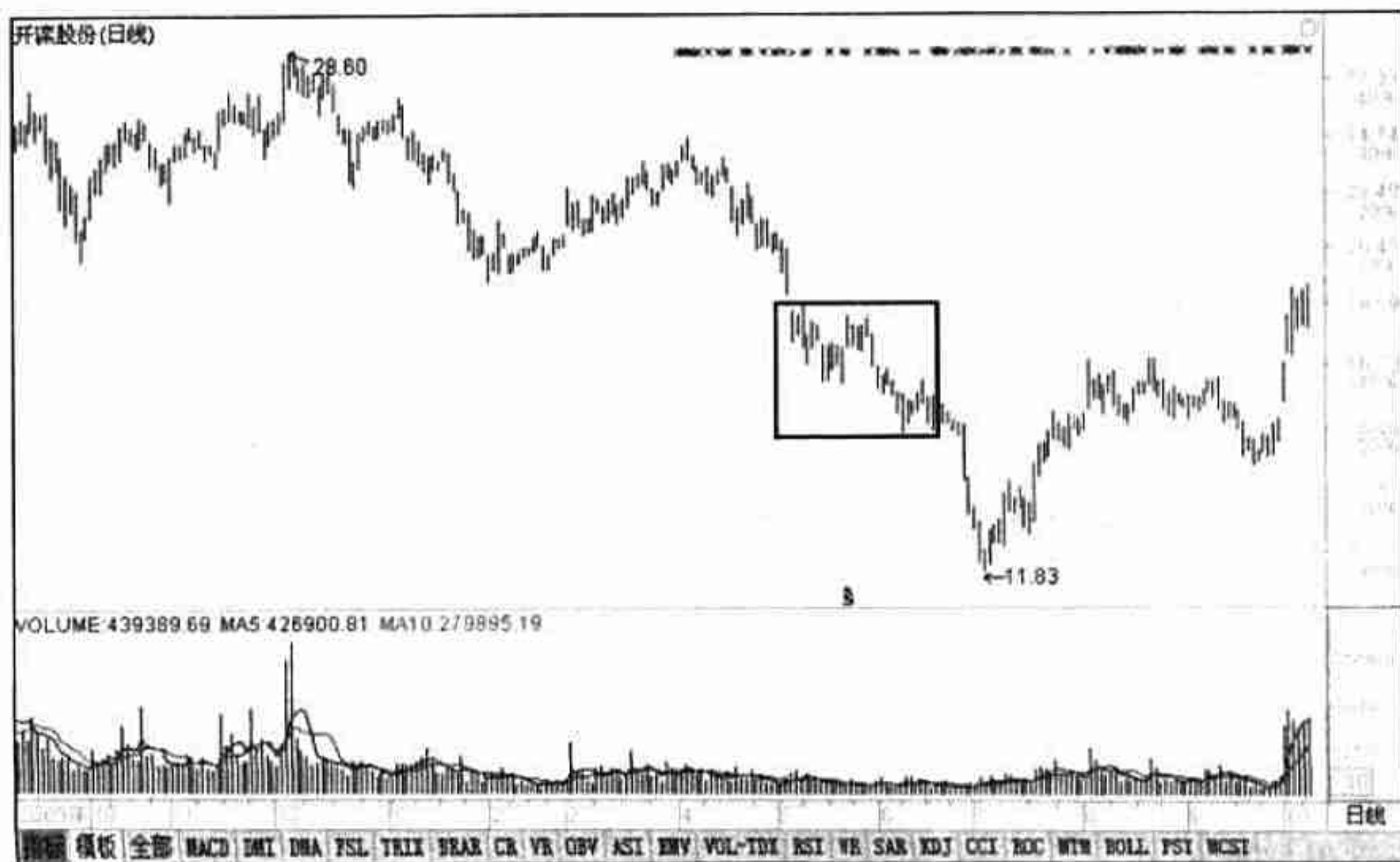

图 8-40 中粮地产走势图（二）

从图中可以看到，股价在经过前期大幅下跌后，出现横盘整理，随后股价破位下行，下跌过程中出现放量的情况。下跌后，股价出现了底部构建的特点，并且股价开始回升。

图 8-41 是中粮地产的 K 线走势。图中 10.46 元为平台高位，但是随后破位下跌，同时股价跌至 6.58 元后出现止跌反弹。在第二次下跌过程中，股价没有再出现低于 6.58 元的情况，而且开始回升，同时 60 日均线也已经走平。同时，股指已经出现了大幅上涨，但是该股还处于蓄势待发的阶段，这时就应该参与到该股票中来，等待其上涨。图 8-42 是与该股同一时期的上证指数走势图。

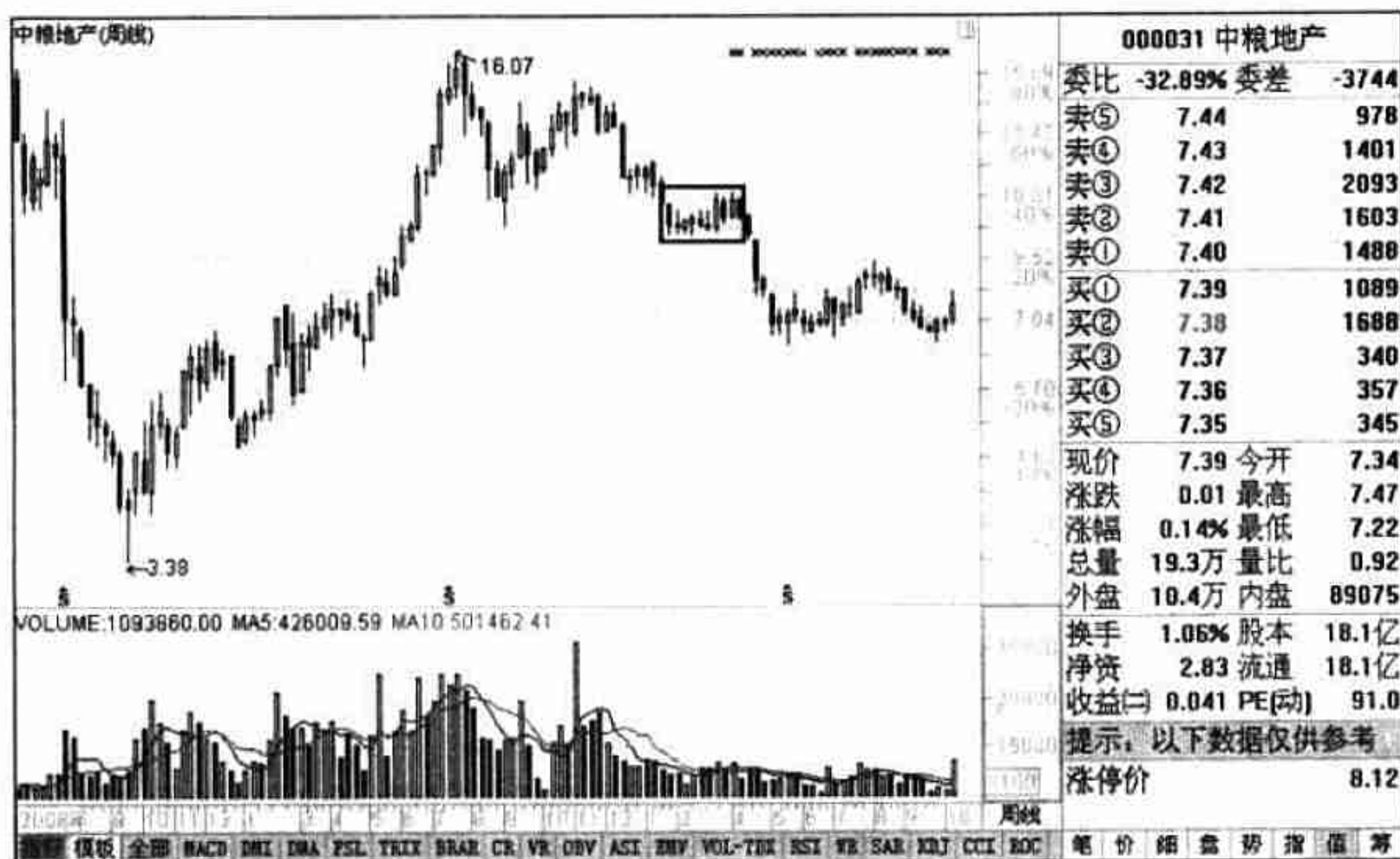

图 8-41 中粮地产走势图 (三)



图 8-42 与该股同一时期的上证指数走势图

8.11.4 操作要点

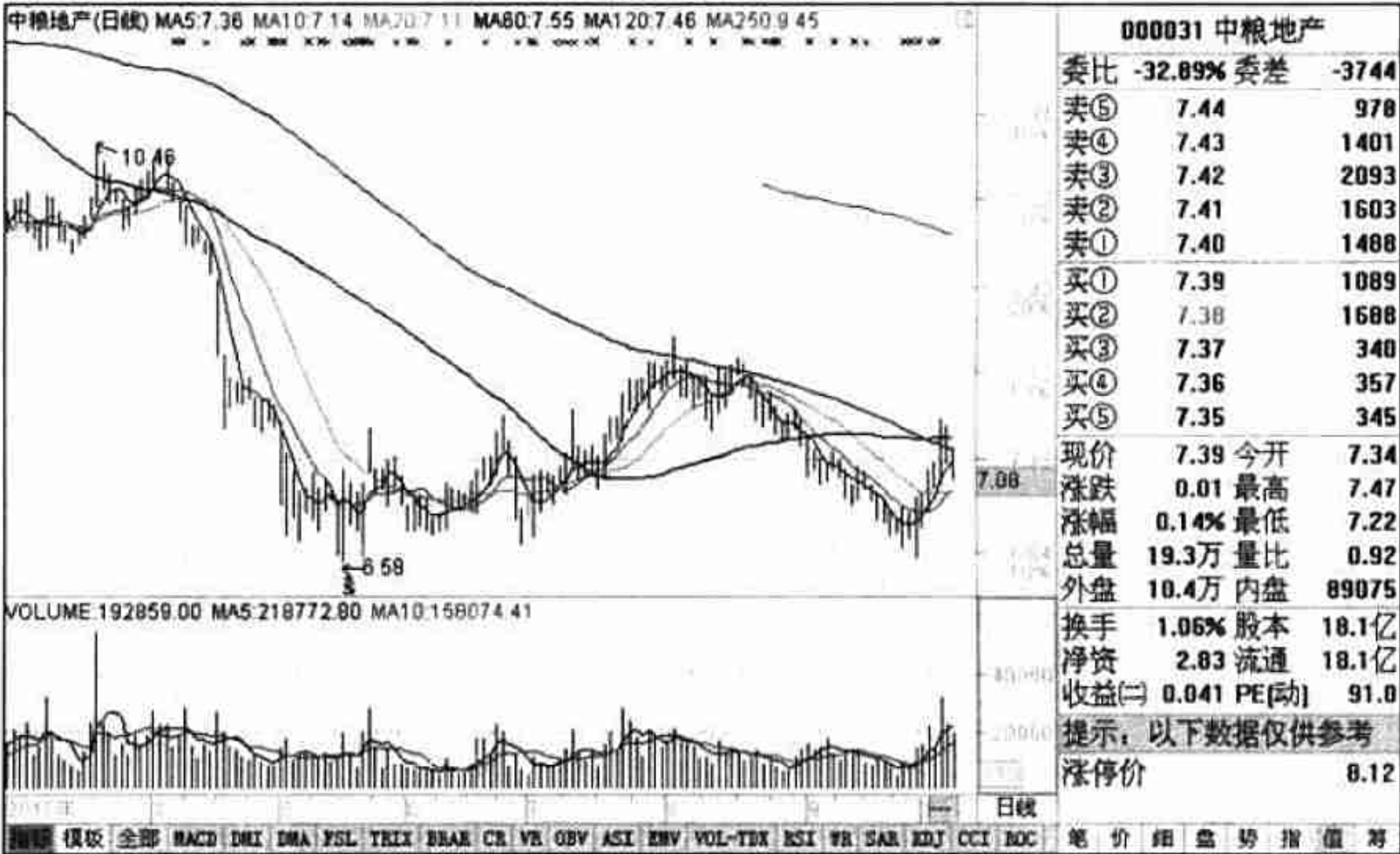
当股价出现该量价走势时，对于普通股民来说，其操作手法可以分为如下两点：

(1) 股价必须经过了一次幅度很大的下跌，然后在低位横盘，并出现缩量的走势，此时，股民可以考虑入场。

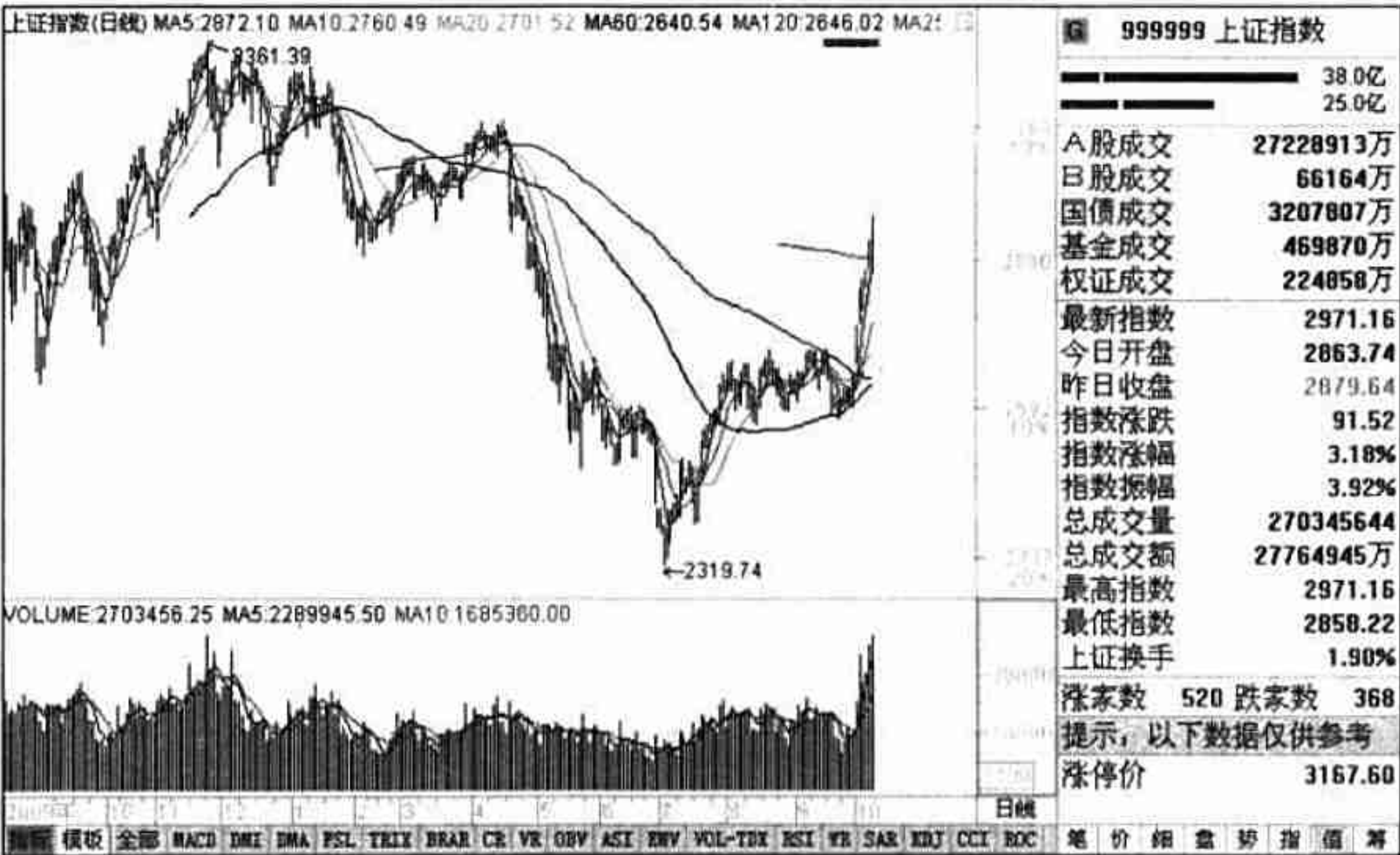
(2) 当股价跌破平台，再次出现横盘时，应该引起股民高度关注。并且在进行了一次冲高下跌后，就应该考虑参与了。当然在第一次冲高的过程中，股民一定要关注成交量，成交量应该随着股价的上涨而呈现出放大的状态。



第9章

上涨初期量价走势

股价在底部区域构建完成后，庄家就会开始启动股价，并进行拉升。在该过程中，有些幸运的股民由于在底部进行了买入，于是出现了获利，但在启动时就匆忙卖出了股票，随后股价出现继续上涨。

对于前期卖出股票的股民来说，留给他们的只有后悔；而对于没有买入股票的股民来说，看到价格都上涨这么高了，却又不肯追，于是想等股价下跌时再买入。但是世界上的事情就这样事与愿违，股价不但不跌，而且还继续上涨。有些股民终于忍不住追了进去，结果却将自己套在了高处。对于那些没有买入股票、等待下跌的股民来说，由于出现了大幅下跌，反而动摇了自己买入的决心，于是在下跌后没有买入。等再次上涨时，又气愤不已，只有追高买入。如此反复之下，许多股民最后被套牢在股价的高点。

这就是许多散户一辈子炒股只为解套的常见操作心理。那么如何判断股价是快要启动，还是即将再次下跌，或是中途反弹呢？其实，只要搞明白了股价启动初期的量价关系就很清楚了。本章就对量价关系在启动初期的特点进行讲解。

9.1 温和放量拉升

所谓温和放量，就是指股价在底部构建完成后，开始逐步上涨。在这个上涨的过程中，其成交量出现缓慢放大，或者是有规律地开始放大。但是，股价并不会显示出暴涨暴跌的K线，其整个上涨过程中会出现缓步推高的走势，这就是股价启动初期的温和放量走势。本节就来学习这些走势。



9.1.1 走势成因

当股价开始大幅下跌后，其股价将在底部区间进行企稳，然后是一个漫长的底部构建。在该构建过程中，由于做空动能的衰减，以及经过股市的大幅下跌后，很多套在高位的股民已经不再关注股市的行情了，此时整个股市交投清淡。于是，主力庄家开始建仓。

在完成建仓、即将开始拉升的时候，部分先知先觉的股民开始跟进股市，于是成交量出现小幅的放大。随着更多资金的进入，其股价开始逐步攀升，并且成交量也开始继续放大。由于庄家已经拥有足够的股票了，所以并不会急于进行打压，反而想看看场外资金到底能进入多少，看看能将股价推升到什么位置，所以股价只是缓慢上涨，成交量也只是小幅缓慢放大。

【提示】在出现底部温和放量的同时，其股价不出现暴涨，且上涨速度不过快。如果出现这样的走势，股民应该不要进入或及时卖出，因为这很有可能是一次试盘或庄家的自救方法。

9.1.2 市场含义

股价经过长时间的剧烈下跌，且底部区域构建完成后，就会出现温和放量。在股市有句话：“没有只跌不涨的股票，也没有只涨不跌的股票”。所以在经过长期下跌后，股价就会出现扭转，即从下跌转换成上涨。

但是，因为要进行走势上的扭转，所以股价在启动之初，不管是否有庄家进入这只股票，其启动之时都会遇到一些阻碍。所以当出现该走势时，股民应该密切关注这些股票，一旦盘中出现回调就果断买入。

【提示】有时温和放量会出现在下跌的反弹处，此时股民应该根据股价的下跌幅度进行判断，如果只是小幅下跌，那么多半是反弹，建议不要参加。如图 9-1 所示，股票在下跌过程中出现温和放量，随后股价进一步下跌。通过图中走势可以看出，股价从高位下跌并不多，所以这里应该小心参与。



图 9-1 下跌过程中出现温和放量

9.1.3 案例讲解

1. 国统股份

图 9-2 是国统股份（002205）走势图。该股属于新疆国统管道股份有限公司，其上市时间是 2008 年 1 月 23 日，流通盘是 0.98 亿股。其主要业务是预应力钢筒砼管（简称 PCCP）、各种输水管道及其异型管件和配件、钢筋混凝土管片、混凝土预制构件、水泥制品的生产、销售（限自产）及与其相关的技术开发与咨询服务；普通货物运输和大型货物运输；水工金属结构（钢结构、机械设备）及化工建材的生产；管道工程专业承包（以资质证书为准）；建材技术及咨询服务；劳务派遣。

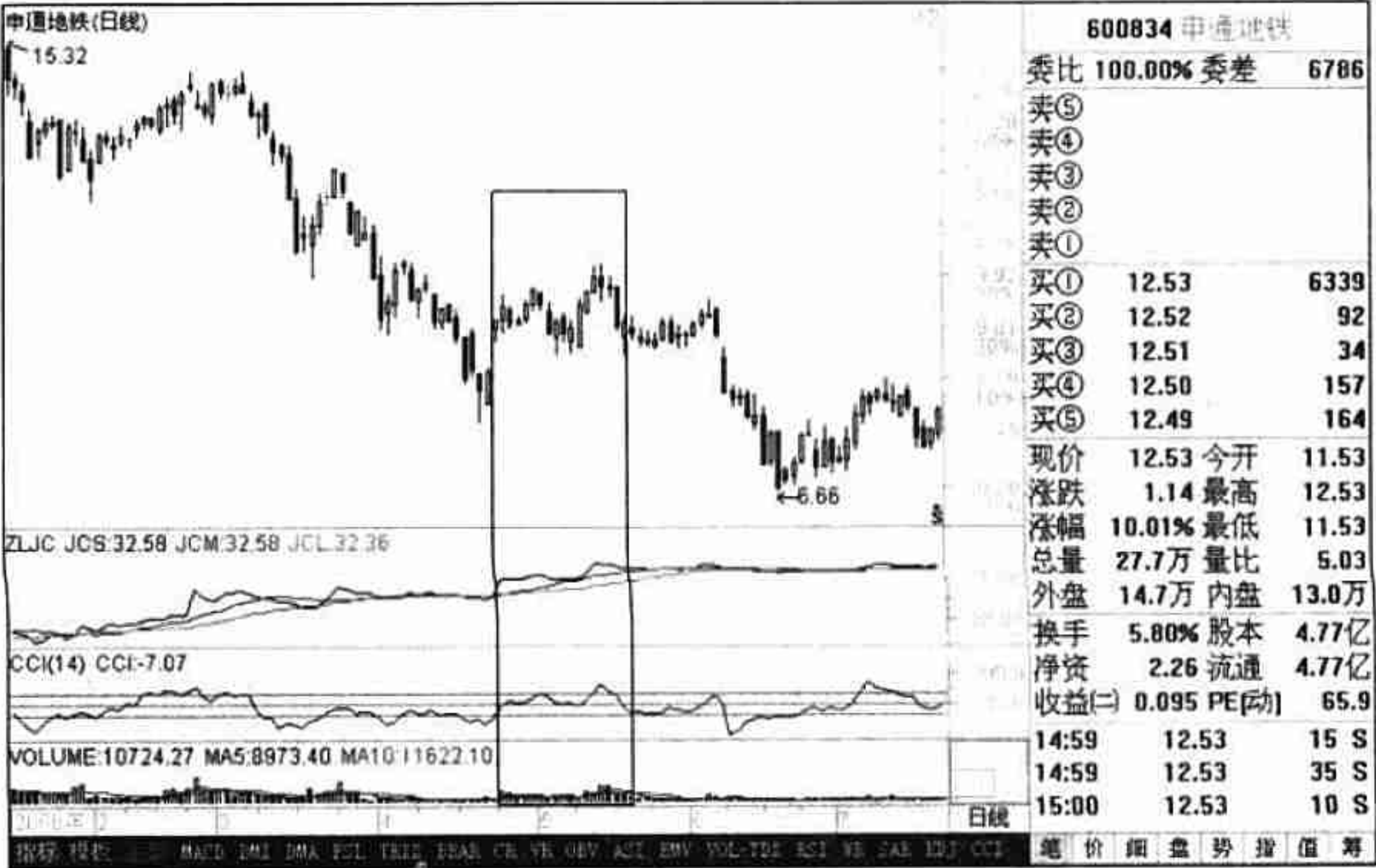
从图 9-2 中可以看到，该股在底部构建底部区间时出现了两次温和放量。在第一次温和放量后出现了下跌，但是跌幅已经不深，随后再次进行温和放量，最后股价启动并出现一波上涨。图 9-3 是该股的后期走势图。

对于该股来说，在股价第一次温和放量的时候，其 60 日均线就已经水平运行。随后在出现温和拉升时，股价攻击 120 日线。但是由于 120 日线是一个关键阻力位，所以不会一次成功，随后股价被打压下来，庄家也正好在此完成了试盘。



图 9-2 国统股份走势图



图 9-3 国统股份后期走势图

在攻击 120 日线失败后，股价回撤，但是由于此时 60 日均线已经从处于水平状态开始向上调头，所以股价在此处于一个关键的技术支撑位。庄家在该处进行了一次支撑测试后，即将股价拉回该均线。同时由于 120 日天线下移，其压力减小。并

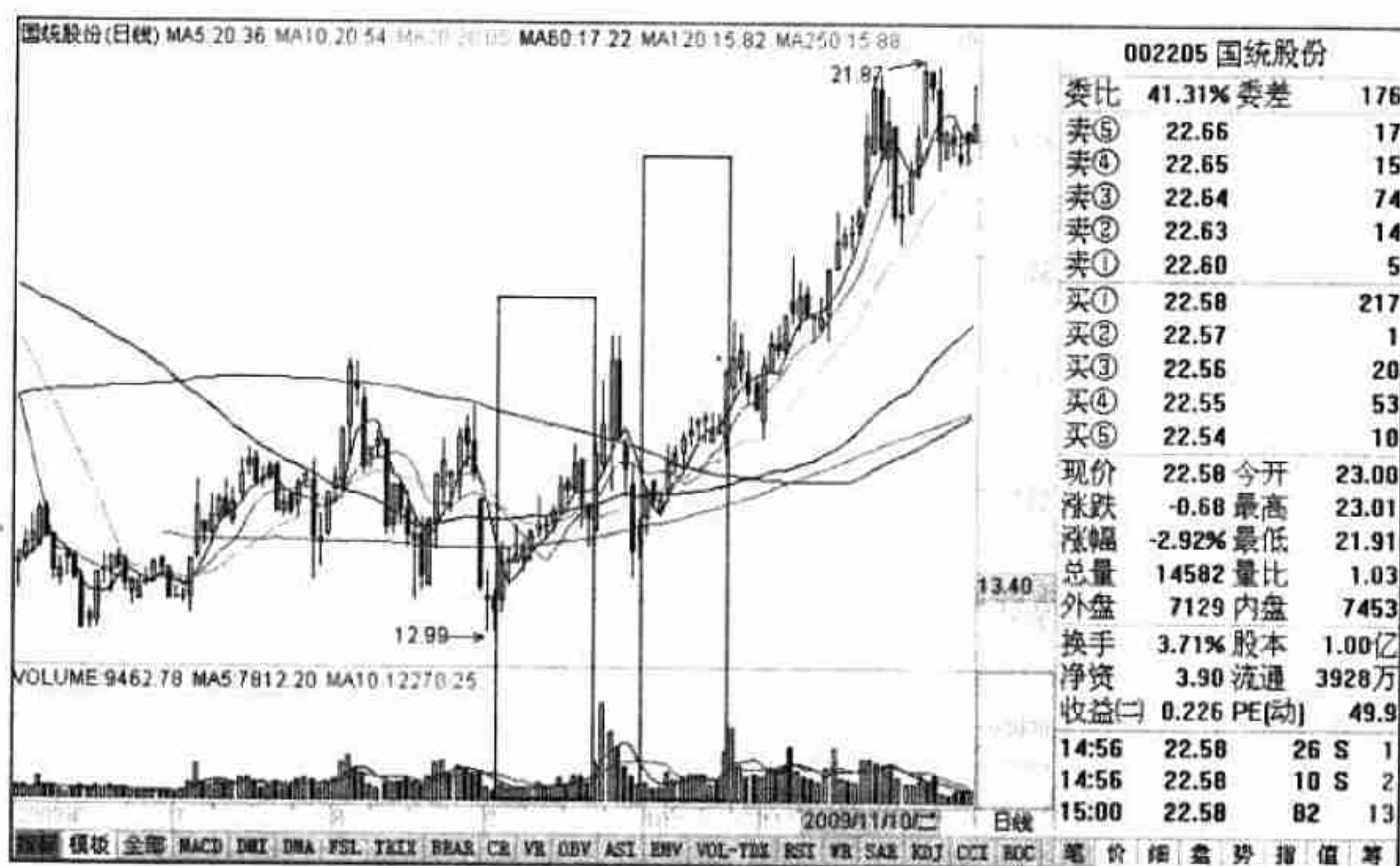
且由于这些相关技术位已经被一些股民发现，于是开始逐步买入。最后，随着资金的进入，股价开始逐渐上涨，场外资金也开始积极买入，于是股价出现缓步上涨，同时成交量再次出现温和放大，最后走出一波上涨行情。

【提示】当股价出现第一次成交量的温和放大时，股民就应该注意了。

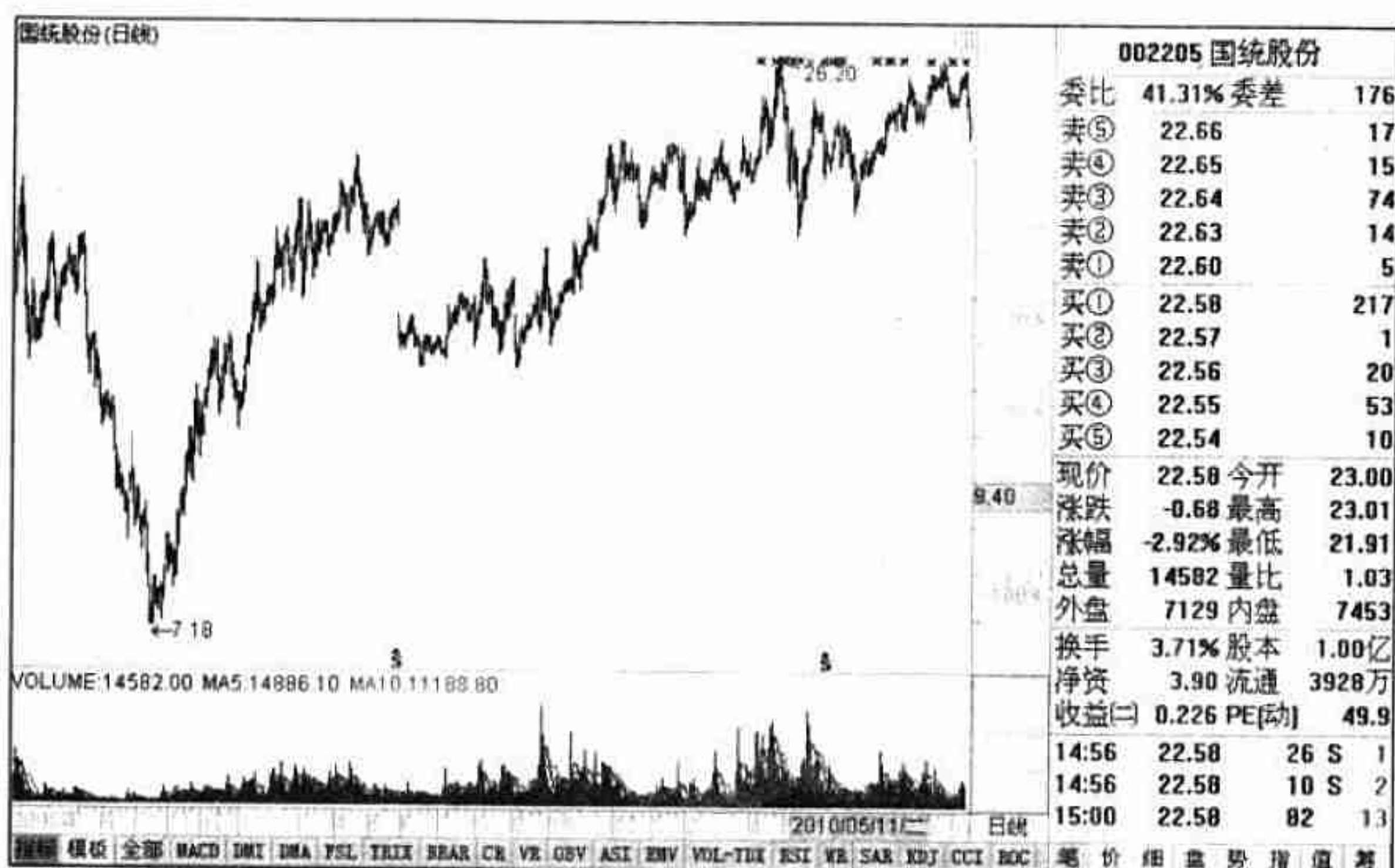
2. 风华高科

图 9-4 是风华高科（000636）的走势。该股属于广东风华高新科技股份有限公司，其上市时间是 1996 年 11 月 29 日，流通盘是 6.71 亿股。其业务包括研究、开发、生产、销售各类型高科技新型电子元器件、集成电路、电子材料、电子专用设备仪器及计算机网络设备，高新技术转让、咨询服务；经营本企业自产机电产品、成套设备及相关技术的出口和生产、科研所需原辅材料、机械设备、仪器仪表、备品备件、零配件及技术的进口；经营国内贸易（法律、行政法规、国务院决定禁止的，不得经营；法律、行政法规、国务院决定未规定许可的，自主选择经营项目开展经营活动）；房地产开发、经营。



图 9-4 风华高科走势图

从走势图中可以看到，该股在出现成交量温和放大的时候，其股价也是缓步上涨的，股价成功穿越 60 日均线，并且在该线上连续维持了多个交易日。该均线是一个中期压力线，股价可以成功穿越，就表明其股价已经具备了上涨的动力，而不只

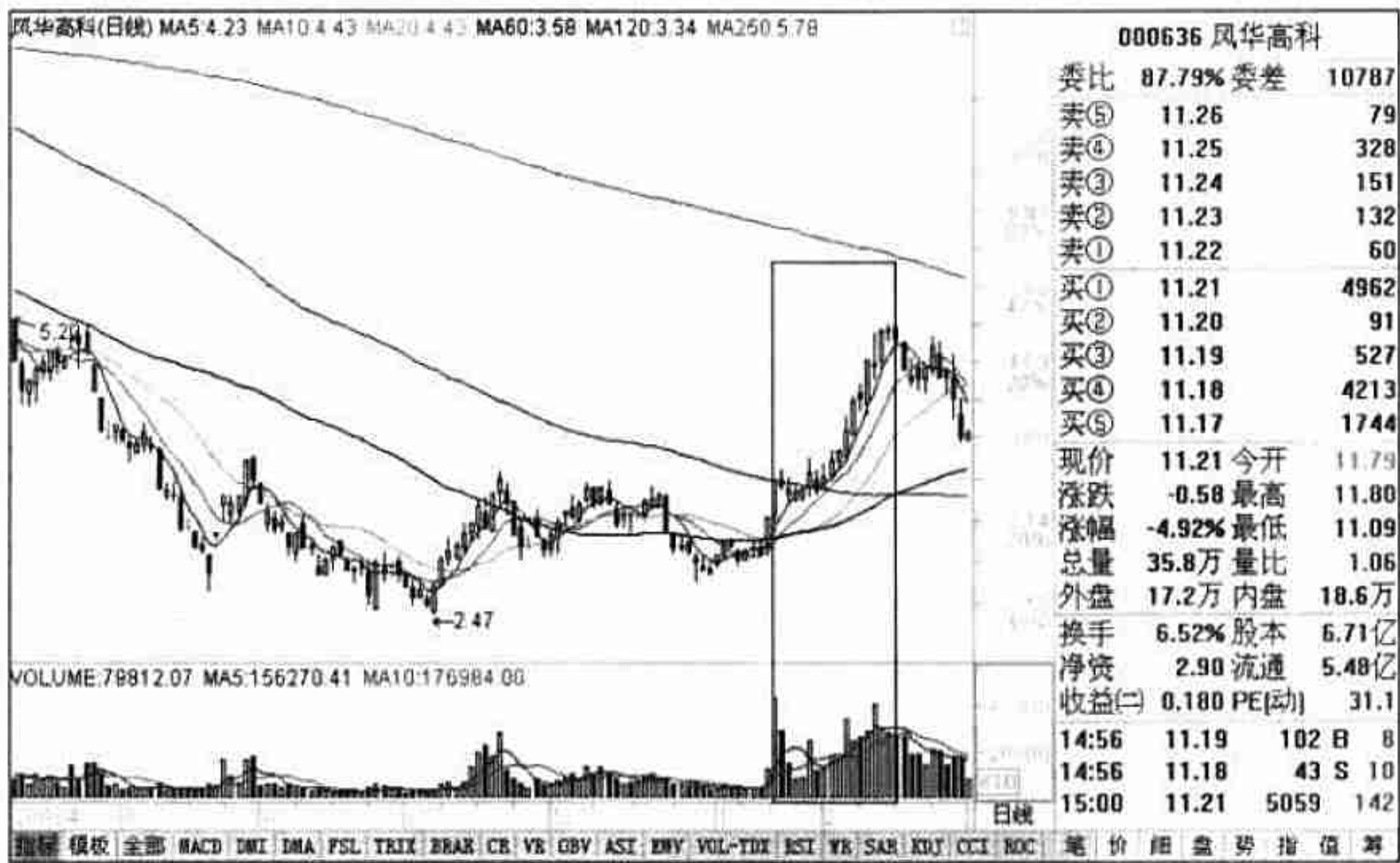

9.2 巨量拉升

此处的巨量只是针对此前的缩量而言。当股价在经过一段时间的上涨后，需要快速脱离底部时，庄家通常会通过大手笔的买入，使股价出现直线上涨的走势。其收盘后的成交量就会出现巨量，股价也会出现大幅的上涨，这样的走势就被称为巨量拉升。

9.2.1 走势成因

股价在经过大幅下跌后，就会进入底部构建区间。在该区间，股价会由原来的一路下跌，改变成低位横盘走势，或在低位震荡。当然，也有一些股票会在下跌最后阶段出现下跌变缓的走势，然后再走出缓慢上涨的走势。

但是不管是何种走势，其成交量都会出现由小到大的一种状况。股价在脱离底部，并在上涨一段时期，通常是上涨 10% 以后会遇到一个关键阻力位。或者由于主力建仓计划的泄露，此时股价就会出现快速向上攻击的走势，并且成交量会快速放大，且放大得相当明显。

庄家这样做的目的就是为了快速突破阻力位，以及快速拉高，然后使股民无法再买到便宜的股票，为后期的拉升减小阻力。图 9-6 就是股价在脱离底部时进行的快速拉升，并且在拉升时出现了明显的巨量。从随后的走势图中也可以看到，该股在经过横盘整理后，出现了第二次上涨，如图 9-7 所示。

【提示】这里需要提示股民的是，巨量拉升一定要在脱离底部后才有效，否则就会很容易演变成庄家试盘。

9.2.2 市场含义

如果股价从底部开始上涨，当拉离底部区域后走出这样的巨量拉升图形，那么表明场外资金购买踊跃，买盘不断进入，并且也表明庄家要让股价上涨的决心。但是，该走势有时会出现一种让普通股民看不懂的走势。那就是股价在前一天出现涨停后，在后续几个交易日中却出现下跌走势，其实这是由于庄家发现场外的筹码还比较多，如果此时进行强势拉升会对资金带来压力，所以通过回调洗盘的方式，尽量在相对较低的位置接住这些筹码，然后再拉升。



财富赢家论坛 bbs.cf8.com.cn

【提示】通过这样巨量拉升后，股价都会在后期出现回落。道理很简单，这种走势明确了该股有庄家存在，他为了迷惑股民，通常会使股价进行一次回调，从而清洗获利盘和跟风盘。图 9-8 就是天量拉升后进行回调，然后再次拉升的走势。



图 9-8 天量拉升后进行回调

9.2.3 案例讲解

1. 黄河旋风

图 9-9 是黄河旋风（600172）的走势。该股所属公司是河南黄河旋风股份有限公司，其上市时间是 1998 年 11 月 26 日，流通盘是 2.51 亿股。其业务包括人造金刚石、人造金刚石磨料磨具磨削及其他金刚石制品、建筑装饰磨削机具，与上述经营范围相关的技术服务。

从图 9-9 中可以看到，当股价在摆脱底部上涨一段时间后，出现了放量拉升的走势，并且该放量拉升的位置正好位于 120 日均线的压力位，股票走势是想向股民宣告该股已经开始正式上涨了。但是由于该关键阻力线的压制，以及当日量能释放过大，随后股价出现了连续多天的回落整理走势，但是最后重新开始上涨，并且连创新高。图 9-10 是该股放量拉升后，股价出现回落整理的走势。



图 9-9 黄河旋风走势图（一）



图 9-10 黄河旋风走势图（二）

2. 申通地铁

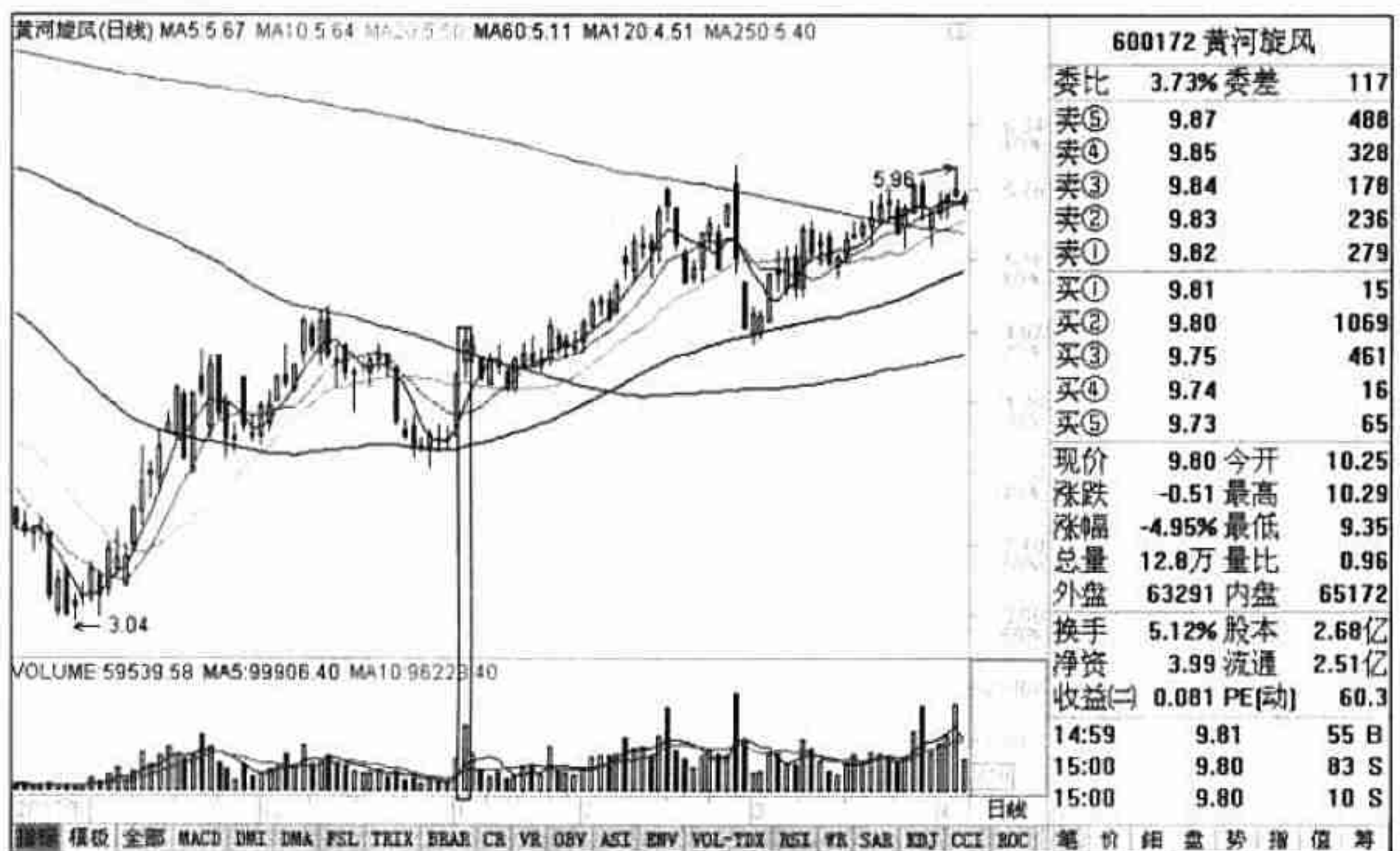
图 9-11 是申通地铁（600834）的走势图。该股票属于上海申通地铁股份有限公

司，其上市时间是1994年2月24日，流通盘是4.77亿股，其业务包括地铁经营及相关综合开发、轨道交通投资、附设分支机构（除专项规定）等。

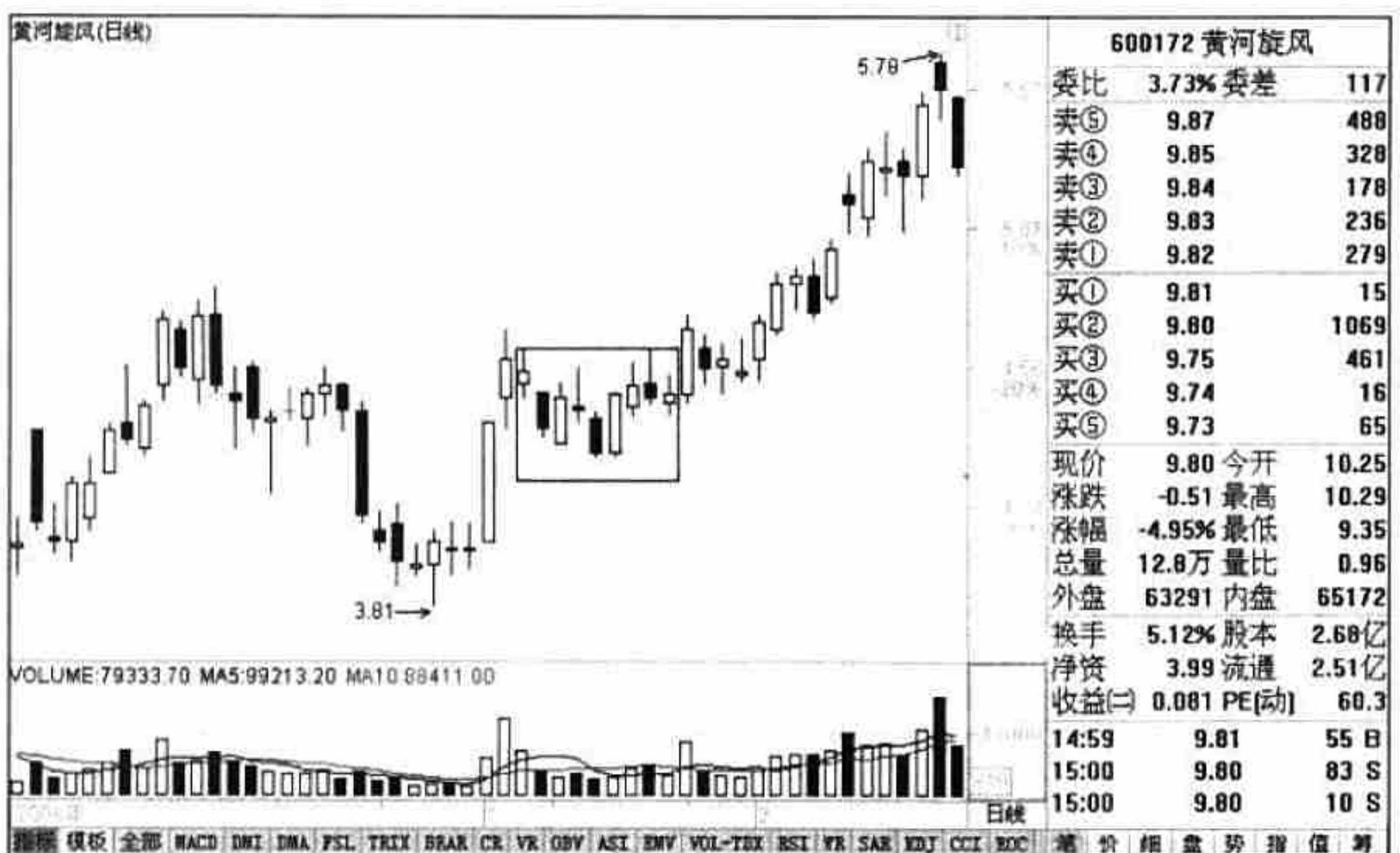
从图9-11中可以看到，当股价出现放量拉升后，其股价还经过了一次大幅回调，然后再次上涨，最后走出上涨行情。当股价准备穿越120日均线时开始放量拉升，但是由于收盘时其穿越的高度并不高，所以出现了回调走势。但是由于该股在60日均线上已经运行了多个交易日，其60日均线支撑比较强，所以在回调60日均线后出现了止跌上涨。



图 9-11 申通地铁走势图

【提示】该案例和前一案例不同之处在于，该案例在股价回调60日均线时跌破了60日均线，好像还要继续下跌。对于这样的走势，股民需要查看当时其他同类板块中的股票，如果大多数没有跌穿，那么表明该股只是诱空而已。

9.2.4 操作手法

当股价出现该量价走势时，对于普通股民来说，其操作手法可以分为如下四点：

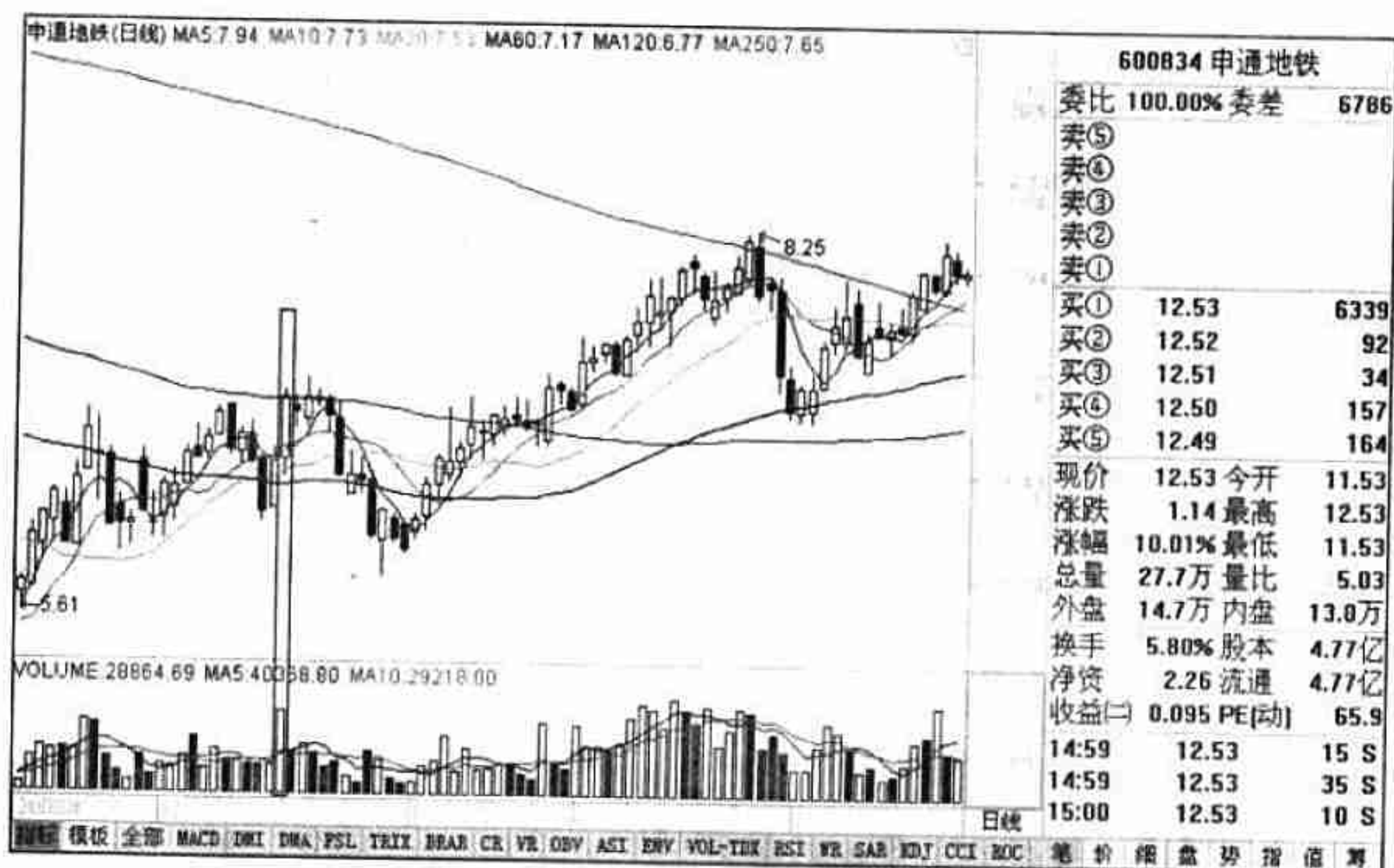
(1) 在股价出现该走势时，需要有一个明确的底部，而且已经摆脱了底部区间，进入了一个比较关键的位置。



(2) 股价的运行应该保持在5日均线上方一段时间，而且其巨量拉升的当日，5日均线最好是向上方的。

(3) 在进行巨量拉升时，5日均线、10日均线、30日均线应该为多头排列。

(4) 股价在脱离底部后，其上涨的角度应该沿着大于30度的角度上行。当股价巨量上涨时股民应该密切观察，如果无法判断其是否有回落洗盘，那么就该在此时买入，等待其上涨，而不是要去追求最低的买入点。

9.3 缩量涨停

在股价拉升的过程中，当股价完成底部区间的构建后，就会开始缓慢地将下降趋势扭转为上涨趋势。在该过程中，随着股价的上涨，有时会突然出现缩量涨停的走势。当出现该走势时，很多股民会认为涨停无量，表明后市继续上涨没有动力。其实正好相反，在股价初涨时，这恰恰是好的兆头，表明做多动能还没得到宣泄，此时正是买入的机会。本节将对其进行详细讲解。

9.3.1 走势成因

当股价经过很长时间的下跌后，其做空动力开始减小，直至衰竭。此时，股价由于惯性原因将出现惯性下跌，但是此时成交量将相当小。随着最后绝望盘地抛出，股价就进入了底部区间。在进入该区间后，股价出现构建底部的一些特征。这些特征在前面都已经讲解过了，这里就不多说了。

当股价完成底部构建后，其股价开始缓慢上涨，并开始摆脱底部区间的纠缠。此时庄家会通过盘面进行观察，根据盘面的走势做出不同的试盘和洗盘动作。当庄家洗盘时，散户会担忧这会不会是一次反弹，于是开始卖出。但是，毕竟此时拉升不高，买入股票的股民也不多，何况有些股民还看好后市，所以成交量并不大。

随后，庄家在完成试盘和洗盘后，股价再次缓慢攀升，突然有一天股价出现涨停，但是成交量却相当小。出现该走势的原因，是由于庄家在低位吸纳了大部分股票，然后在拉升时不再通过对倒手法进行，其目的是为了吸纳高位的股票。



9.3.2 市场含义

股价在脱离底部区域后，走出这种缩量拉升的走势，或缩量涨停的走势时，股民应该关注在涨停时股价是否被打开。如果股价没有打开，那么表明庄家拉升的态度很坚定，其控盘的程度相当高。此时，股民应该在第二天没有出现封涨停时，就立刻进行买入，因为这样的走势通常表示股民对后市看好，股价还会继续上涨。

9.3.3 案例讲解

1. 五洲明珠

图 9-12 是五洲明珠（该公司证券简称自 2011 年 3 月 11 日起更名为“梅花集团”）（600873）的走势。该股属于五洲明珠股份有限公司，其上市时间是 1995 年 2 月 17 日，流通盘是 2.91 亿股。该公司的业务范围是输配电设备、电力变压器、铁塔、电力及电子信息产品的开发、生产及销售；电气设备的安装、维修及试验；计算机软、硬件开发销售；旅游饭店业、餐饮娱乐业、商品贸易和房地产开发、自营和代理除国家统一联合经营的出口商品和国家实行核定的进出口商品以外的其他商品及技术进出口业务、经营进料加工和“三来一补”业务、经营对销贸易和转口贸易、汽车及配件销售等。

从走势图中可以看出，该股出现缩量涨停，并且有多个缩量涨停。在缩量涨停之前，其走势出现底部区间构建。在多个涨停后股票经过一段时间横盘，再次上涨，创出了更高的价格。那么，股民就应该在涨停打开后立刻追入。图 9-13 是该股后期的走势，其股价的最高点上涨到了 35.79 元。

2. ST 康达尔

图 9-14 是 ST 康达尔（000048）走势图。该股所属公司是深圳市康达尔（集团）股份有限公司，其上市时间是 1994 年 11 月 1 日，流通股是 3.8 亿股。其业务包括农业、禽畜、水产等农产品的生产、加工、销售；国内商业、物资供销业，兴办实业；在合法取得的土地上从事房地产开发；货物及技术进出口；房屋租赁。



图 9-12 五洲明珠走势图（一）



图 9-13 五洲明珠走势图（二）

从图中可以看到，该股在开盘时就出现了涨停，并且成交量出现明显的萎缩。同时，在第二天开盘时，出现了继续的跳空开盘，并且后市一路走高，在跳空开盘时，一举拿下半年线。

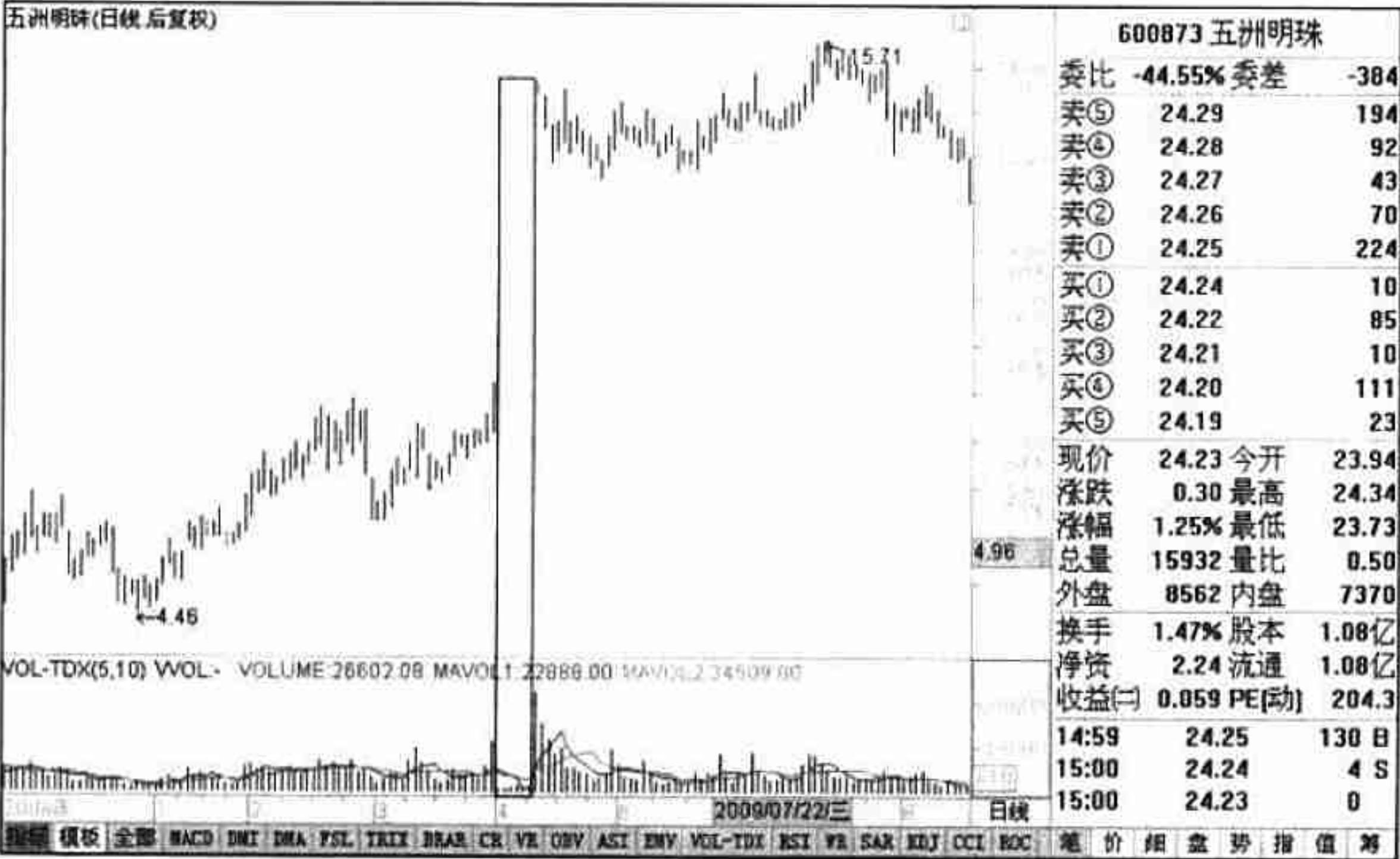

图 9-14 ST 康达尔走势图（一）

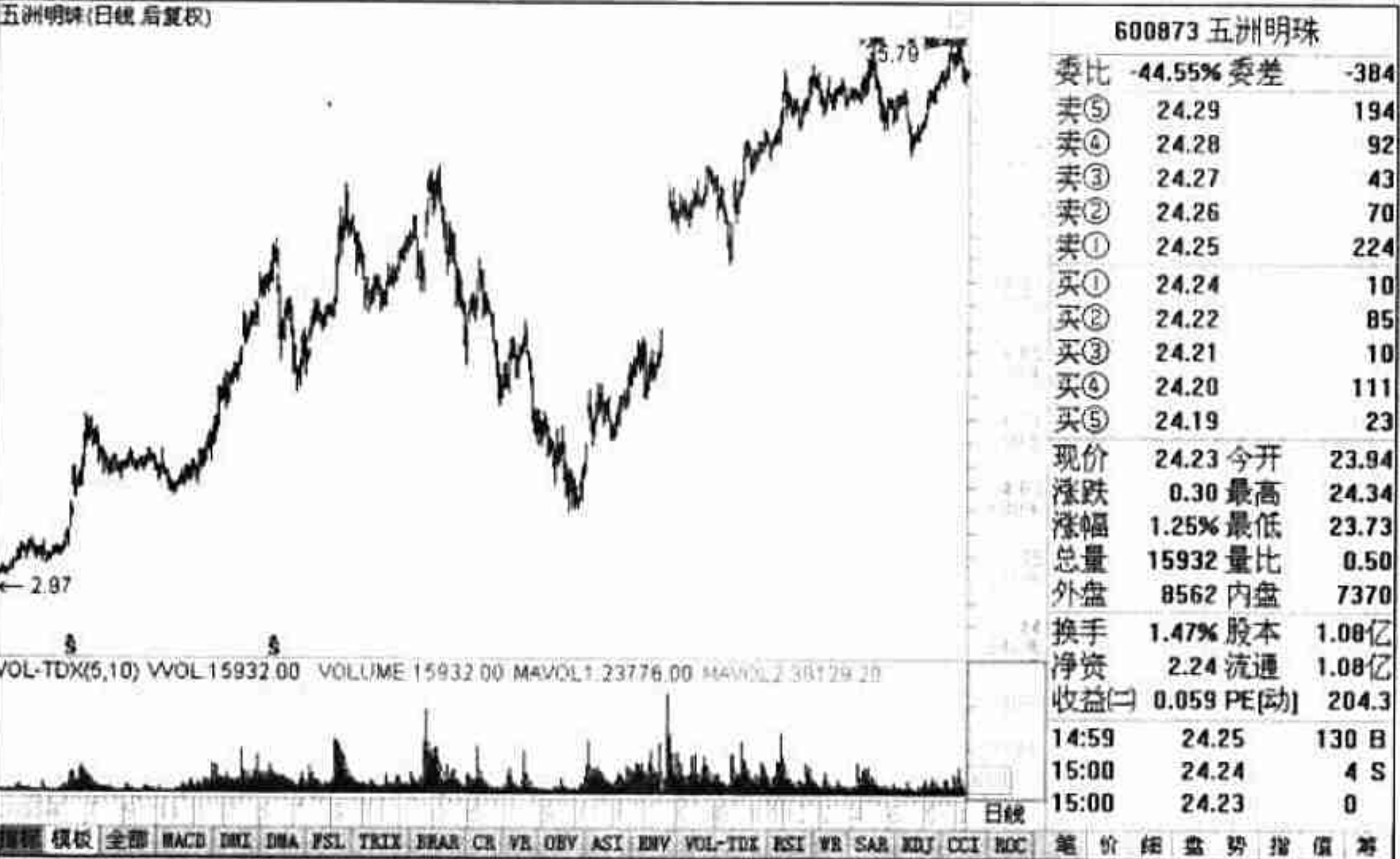
现在就来看看其股价在底部的表现。在该股大幅下跌后，股价在底部出现反复震荡，在第一次冲击高点后出现回落。此时，从技术方面来看是由于 120 日均线过高，造成冲高失败。

但是在下跌后，受到 60 日均线的支持，股价逐步开始上涨，表明 60 日均线有支撑。随后，当 120 日线降低后，股价缩量涨停，并一举突破该线的压制。对于股价来说，该线是一个中期压力线，如果可以突破，那么表明股价上涨动力强劲，其后市涨幅可观。图 9-15 就是该股的后期走势图。

9.3.4 操作手法

当股价出现该量价走势时，对于普通股民来说，其操作手法可以分为如下四点：

- (1) 股价在进行大幅下跌后，经过长期的横盘走势时，一定要在突破某些带有标志性的阻力位时，才可以判断是否为启动走势。
- (2) 股价在脱离底部的过程中，成交量应该出现放大，而不是萎缩。
- (3) 股票的 5 日均线一定要沿着某个角度上行，否则只能在观察后进行判断。
- (4) 最关键的一点是，股价必须在摆脱底部后，才能判断这个走势是否成立。



图 9-15 ST 康达尔走势图 (二)

9.4 冲高回落

相信有经验的股民在股市中会经常看到，一只股票在开盘时股价被大单快速拉高，但是在开盘半小时或一刻钟后股价就开始回落，并且成交量明显萎缩，这样的走势就被称为早盘放量冲高回落。于某些比较强悍的庄家会在冲高时将股价拉到涨停板，随后股价下跌。该走势是一种不好的走势，很多时候会形成阶段性顶部。

9.4.1 走势成因

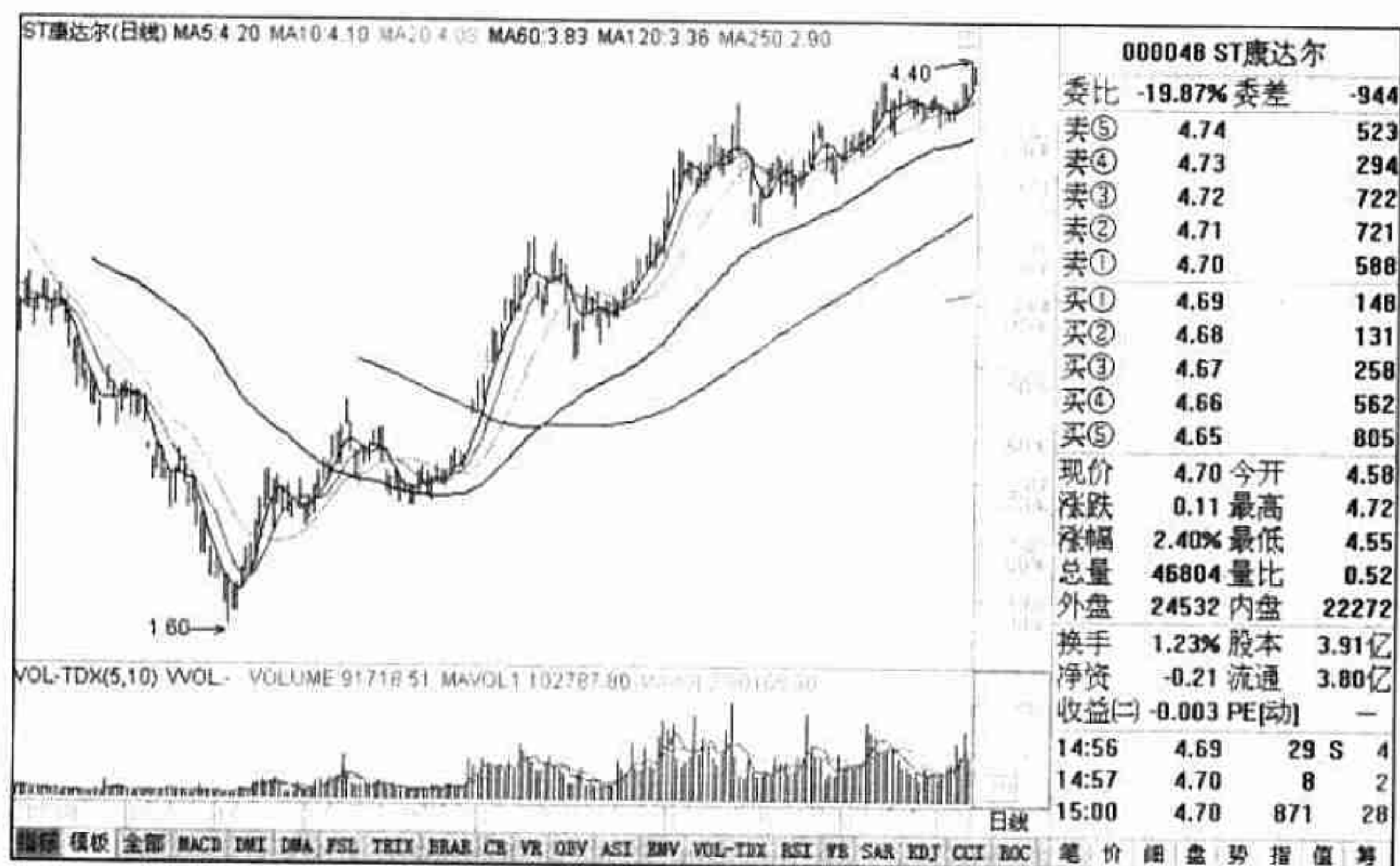
某些股票在股价脱离底部区间后，会有一个短线回落走势，但是短线回落的低点不会距离上次的低点太远。并且由于上次冲高后的股价已经引起了股民的注意，所以底部不会太低。并且随着买盘和庄家达成共识，其股价将开始摆脱底部。

当庄家将股价运行到一个阻力位时，由于无法知道上方的抛压有多重，于是会在早上开盘且卖盘最小的时候进行快速拉高，然后不再追单买入。通常来说，这种走势是在摆脱底部后运行到关键压力位时出现的。

9.4.2 市场含义

当股价在冲高时，会受到上方抛盘的压制，这些抛盘包括上方套牢盘、短线获利盘以及割肉盘。抛盘量通常比较大，庄家也不敢贸然接手。所以，庄家会在将股价拉高后密切观察盘面，只有当股价出现在关键价格时才出手进行操作。

其实，这样的走势就是一种试盘。庄家在关键点位必须稳扎稳打，这样才可以有足够的回旋余地。并且，庄家可以通过观察抛盘的多少来确定股民对后市看法。如果抛盘不大，且下方接盘比较踊跃，那么证明很多股民看好该股，此时庄家很有可能在收盘时快速拉高；如果是抛盘和接盘一般，那么庄家就会继续查看几日，等接盘比抛盘踊跃的时候再进行拉升；如果抛盘比较大，那么庄家可能还要向下方进行打压，以便获得更多的筹码，再次拉升时就会出现比较容易的局面。

图 9-16 就是股票在摆脱底部区间后，出现的冲高回落走势。从分时图中可以看到，主力想将股价维持在高位，但是到收盘时，无奈抛盘过大，最终导致股价下跌，如图 9-17 所示。在随后的几天，股价向下回调，但是最终出现上涨。



图 9-16 兖州煤业走势图（二）



图 9-17 兖州煤业分时走势图

股价在上涨初期出现冲高回落，表明该处压力比较大，需要通过震荡来消化压力。通常来说，这些压力位于 60 日均线、120 日均线和年线处。如果在收盘时收出的 K 线是阳线，那么表示多方占据主动；如果在收盘时出现的 K 线是阴线，表示空方占据主动。

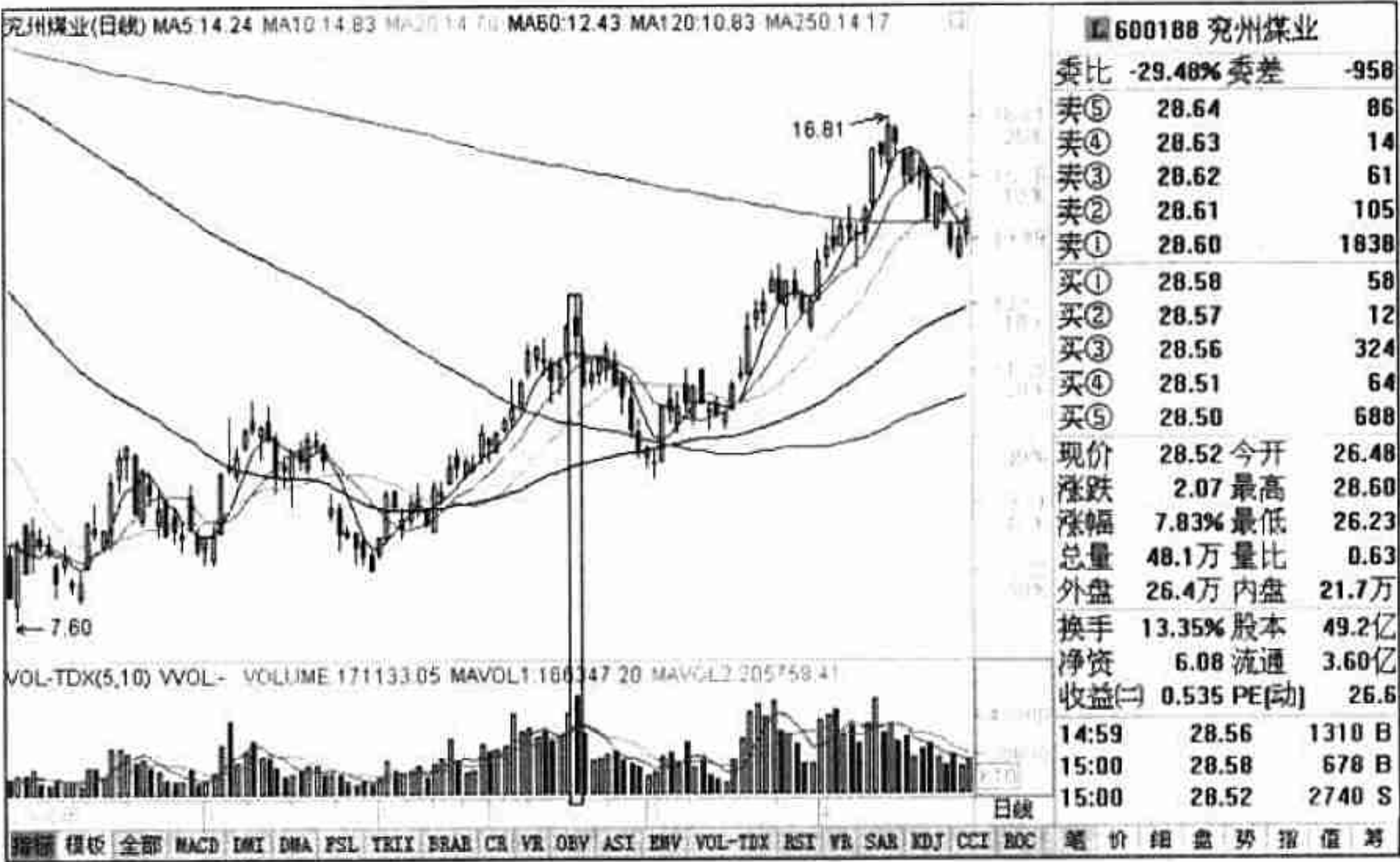
在 K 线走出冲高回落走势后，如果第二天股价不能创出新高，那么后期回调的概率就比较大。如果后期出现新高，并且股价的成交量出现明显的放大，那么很可能就会继续强势上涨。如图 9-18 所示，在冲高回落后，股价收出阳线，股价在后期继续上涨。

9.4.3 案例讲解

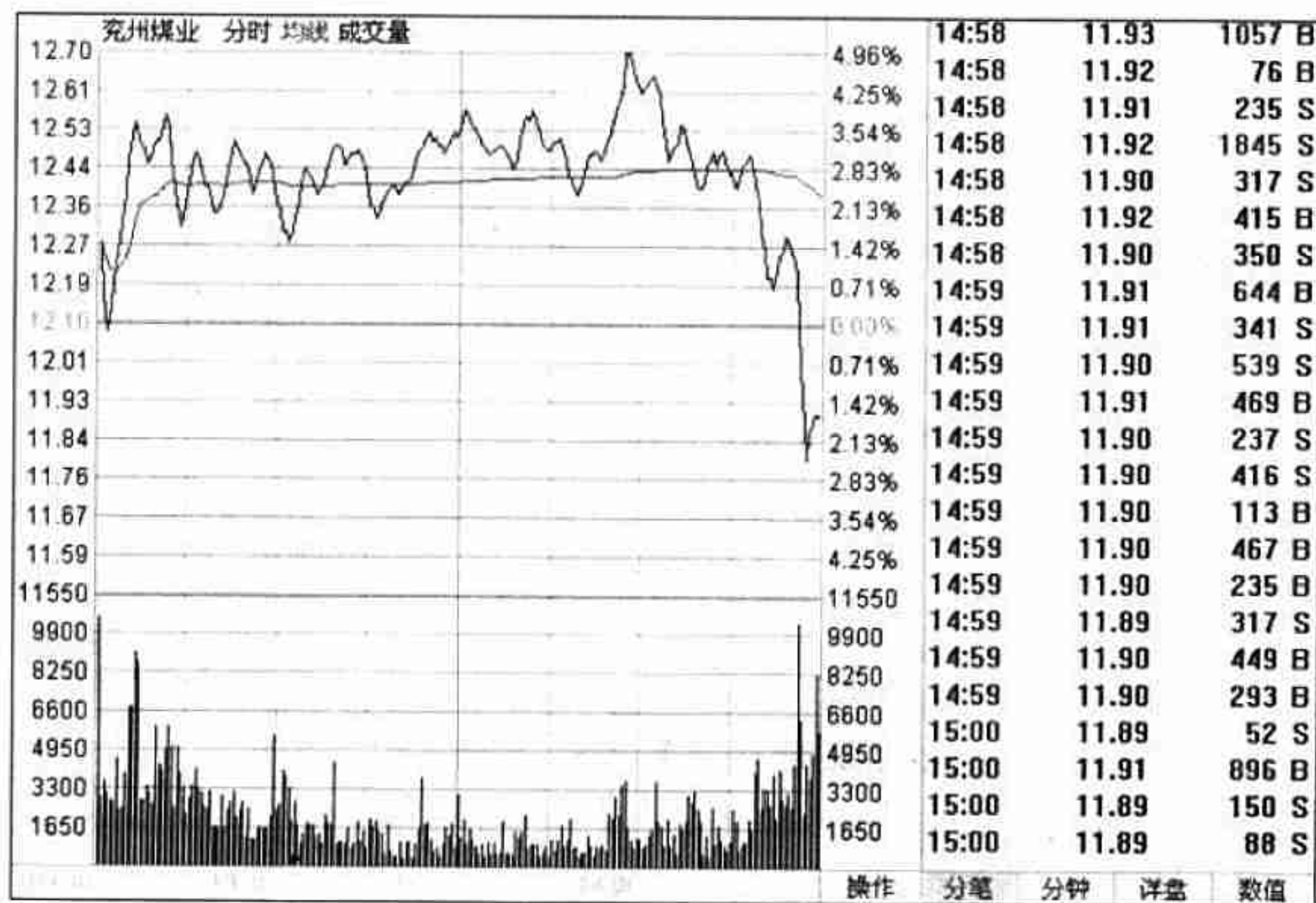
1. 盘江股份

图 9-19 是盘江股份（600395）走势图。该股所属公司是贵州盘江精煤股份有限公司，其上市时间是 2001 年 5 月 31 日，流通盘是 2.66 亿股。其业务包括原煤开采、洗选精煤、特殊加工煤、焦炭的销售；煤炭附产品的深加工；出口本企业自产的洗选精煤、动力煤、焦炭、特殊加工煤等商品及其相关技术等。



图 9-18 ST 贤成走势图

从走势图中可以看到，该股出现了三次放量冲高的走势，但是每次都出现了回落，并且股价在最后一次进行冲高时出现了大幅回落。这说明上方阻力位压力很大。股价在经过最后的回调后，快速突破该压力位，走出了连续上涨的走势。



图 9-19 盘江股份走势图

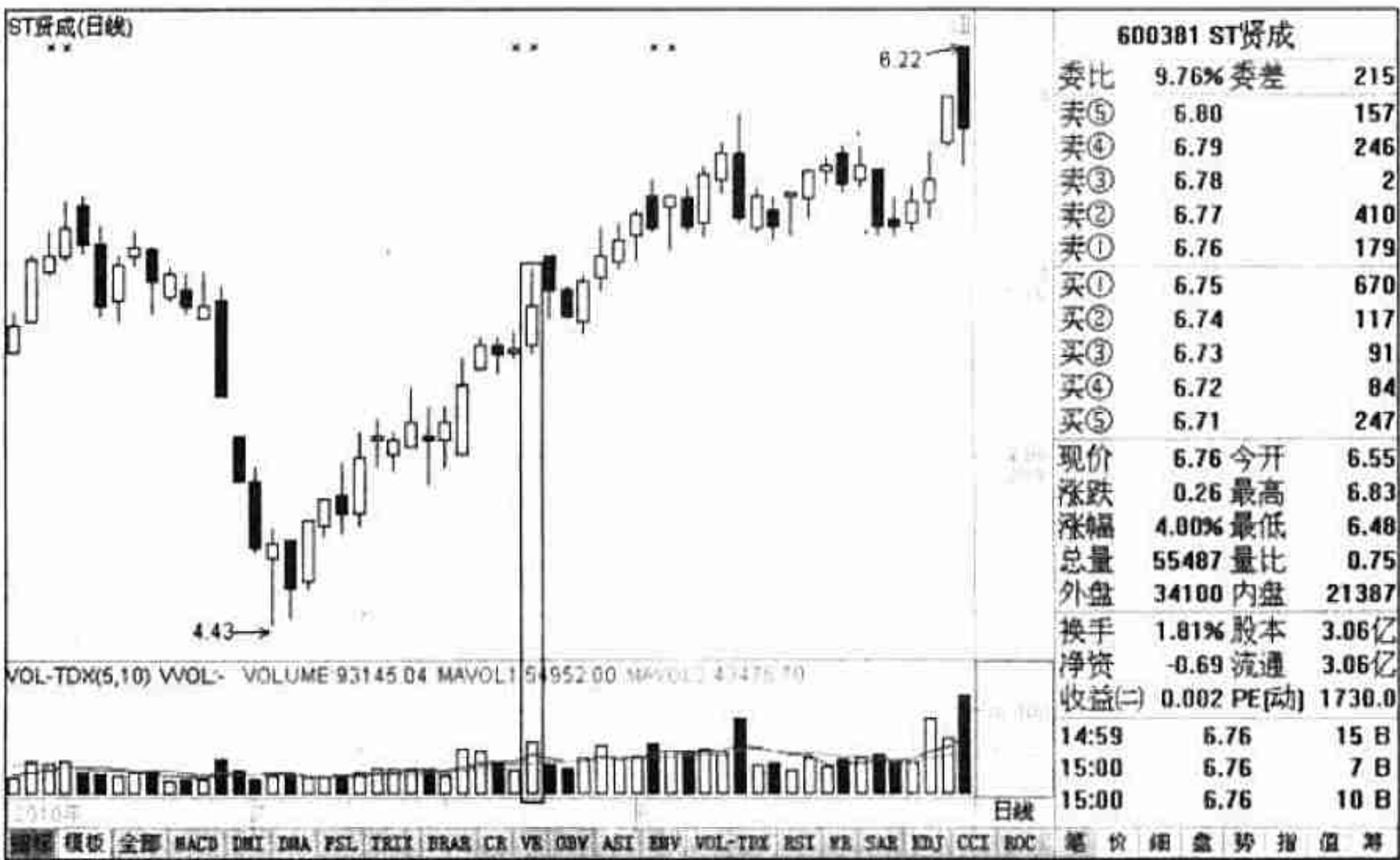

现在来看看股价在此时三次冲高回落的一些具体细节。

首先，股价在脱离低点后出现快速上涨，这时股价需要一个横盘整理也是正常的。所以，第一次冲高回落是属于正常范畴的。

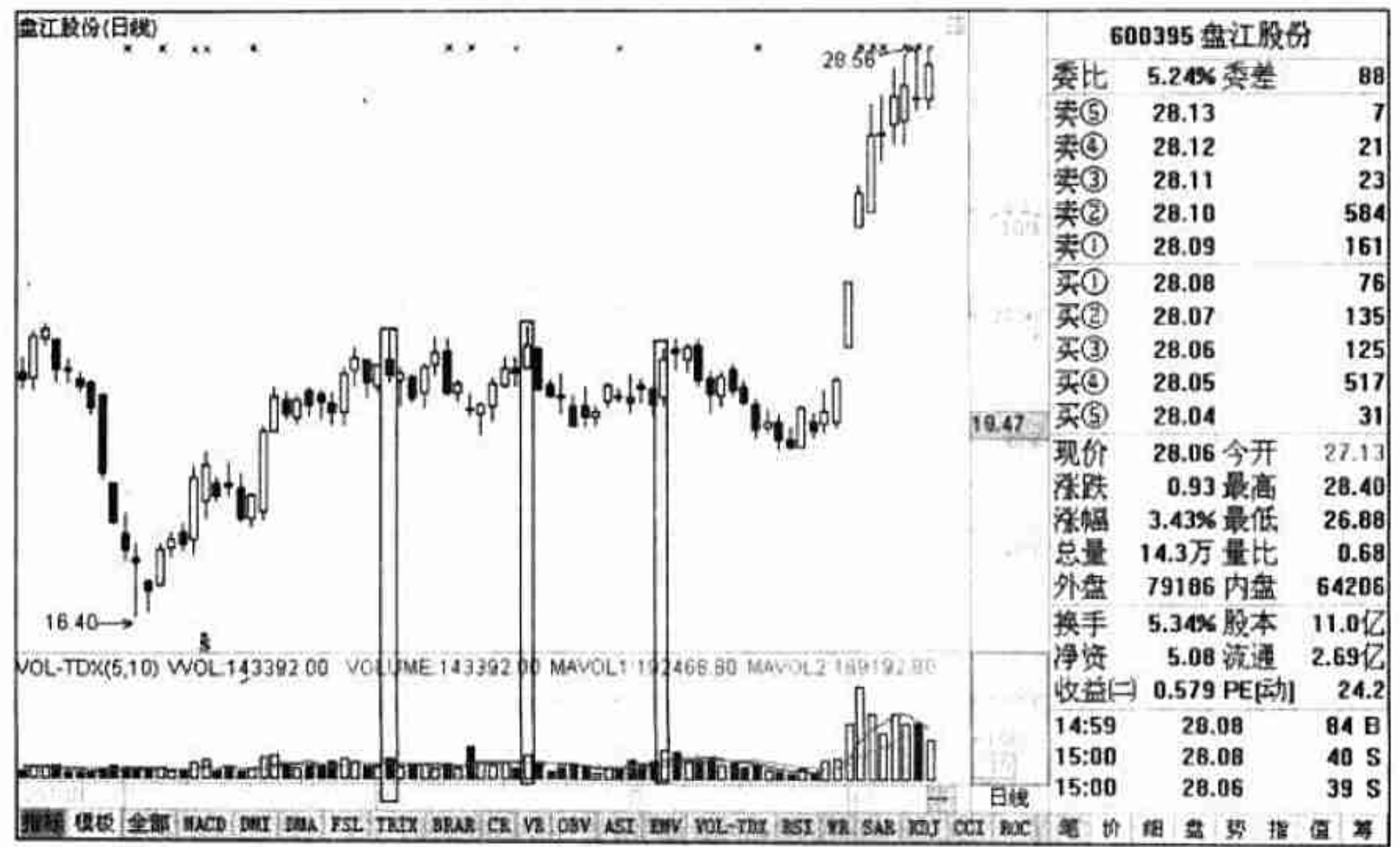
第二次冲高，是想探明上方卖压。庄家在测试时，发现抛盘很大，于是选择深幅回调。所以很多套牢盘和短期获利盘、止损盘快速抛出，庄家开始低位接盘。

最后主力又进行了一次冲高，这次冲高是为了清理最后的短线资金，随后将所有前期卖出股票的股民忽悠了一次。在股价下跌后，股民发现股价又出现上涨，于是又开始追入。此时，上方的套牢盘、获利盘看到股价大幅上涨，也打消了卖出股票的念头。这时，股民与主力形成了巨大的买盘，成为一股势不可挡的合力，将股价推上了新的高点。

下面再来看看其技术方面的分析。股价运行到该位置后，上方面临 120 日均线的压制，并且该均线很高，股价很难突破，于是主力选择了横盘整理，等待 120 日均线的下行。最后在 120 日均线下行后进行速拉升，并最终突破该压力线。

2. 中远航运

如图 9-20 所示，股价在摆脱底部后，出现了拉高回落，并且回落的位置正好是在 120 日均线处；然后跌入 60 日均线后出现止跌，最后再次上涨。这说明，在 120 日均线处抛压相当大，并且正好处于该股除权行情位置。庄家在此也不敢贸然接货，只能选择以退为进的走势。

9.4.4 操作手法

当股价出现该量价走势时，对于普通股民来说，其操作手法可以分为如下四点：

(1) 股指在出现放量冲高回落时，基本所有的个股也会出现回落的走势，此时股民可以根据自己的判断选择要上涨的股票。

(2) 如果股价在放量冲高的第二天或第三天出现新的高点，那么回落调整的概率就比较低了。

(3) 如果股价冲高回落，那么在第二次进行冲高时很可能成功突破冲高。

(4) 如果股价摆脱底部后进行第三次冲高，那么不管是否成功都该买入，并且做好回调的思想准备。因为，此次的冲高很有可能是主力真实拉高股价的开始。



图 9-20 中远航运走势图（二）



量价在拉涨阶段的表现

在很多股评资料或电视上，我们会经常得到量价齐升的描述，也就是通常说的价涨量涨。于是，很多股民就在股价上涨阶段，密切关注价格和成交量的关系。有时发现价涨量涨的确出现了，于是追进去赚到了钱。但有时看到价涨量涨，追进去却出现了亏损，甚至出现巨幅亏损。有时，股价的上涨放出了巨大的成交量，但是股价却几乎不上涨。最让股民疑惑的就是，股价在上涨时成交量却出现了大幅萎缩。

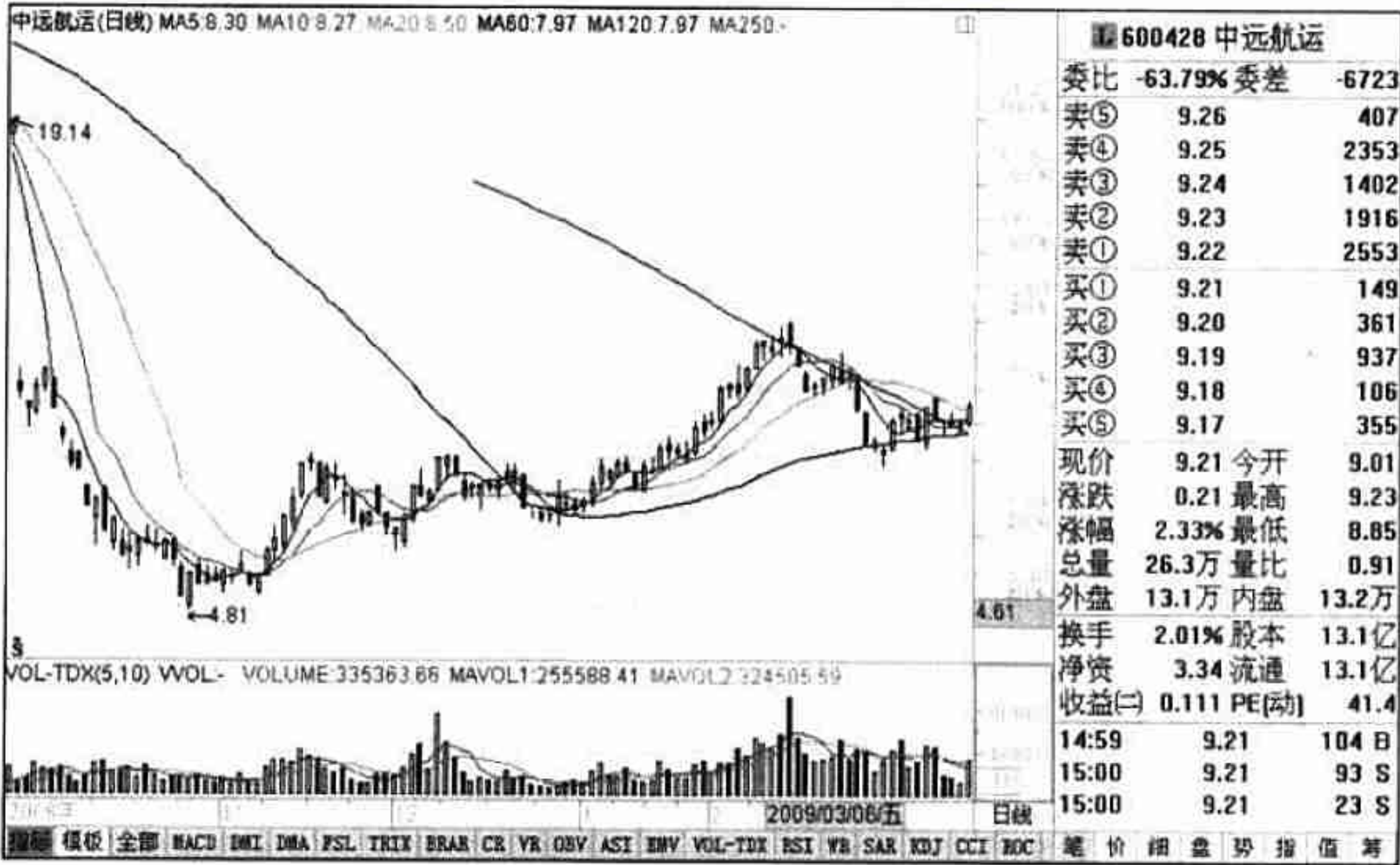
这些林林总总的量价关系，让股民感到既迷惑，又诱惑。这些看似违背量价关系的走势，却有着深奥的原理。本章就对这些量价走势进行深入的讲解。

10.1 放量加速拉升

在股价上涨的过程中，很多股民都会发现其股价上涨的速度就像是坐着火箭向前飞一样，根本就不停，让你无法判断是买还是卖。当你准备买入时，股价可能已经涨停了，或者是错过了比较好的买点。

在这个过程中，其上涨的速度相当快，而且可以发现有明显的加速行为；同时，成交量也出现了放大，该走势称为放量加速拉升。

10.1.1 走势成因

股价在经过一段时间的上涨后，会有一个停顿的过程，或者说是横盘整理的过



程。就好比大家爬山，在爬了一段时间后，其速度就会慢下来或者在途中休息，调整好后继续爬山。但是无论出现什么走势，这个时间都不会太久，而且股价整理的空间也不会太大。在进行了整理后，股价突然再次拉高，并且速度相当快，成交量也出现快速放大，且5日均线在盘中呈现出直线上涨的走势。

股价在经过了前期小幅上涨后，出现了一些获利盘。此时，庄家为了赶走这些短线获利筹码，和扫清前方上涨通道上过多的套牢盘的抛压，就会在上涨中途停顿下来，以此来消化这两方面的抛压，并且再次进行加仓，一举两得。

一旦股价在上涨后出现停顿，一些股民就会认为该股已经失去了上涨的可能，很有可能调头向下，于是开始纷纷卖出。此时，庄家已经完全控盘了，所以股价不可能出现大幅下跌，只会在一个空间中进行横盘。

当庄家在进行一段时间的横盘后，发现其抛压已经基本消失，并且买单逐步变多后，庄家就会突然在盘中快速拉高，并且很可能是进行连续多日的拉高，成交量会出现快速放大的走势。当股民看到股价被拉高且速度很快时，就会马上开始追入，这不但帮助庄家进行了拉高，而且还帮助庄家吸收了部分市场抛压，做到了一举两得。

10.1.2 市场含义

当股价处于上涨状态，或者是大牛市的时候，这样的放量拉升走势通常意味着该股具有很强的做多动力，所以才会走出量涨价涨的走势。此时，从市场的观点来看，将出现重大转变，从之前的看空变成现在的看多，而且随着股价的快速走强，看涨的人将继续增加。

在股价做了休息后，出现量涨价涨的走势，显然表明股价和成交量出现了相当理想的配合。这说明，股票还有上涨的概率。图10-1就是股价在上涨横盘后出现的再次上涨，且上涨角度呈现出直线上涨走势。图中的黑色方框就是盘中横盘整理区。

【提示】这里所说的放量加速上涨，并不是说天天涨停，而是说股价后期的上涨斜率将比整理前的上涨斜率更为陡峭。



图 10-1 山煤国际走势图

10.1.3 案例讲解

1. 神火股份

图 10-2 是神火股份（000933）的走势圖。該股屬於河南神火煤電股份有限公司，其上市時間是 1999 年 8 月 31 日，流通盤是 10.5 億股。其業務包括煤炭生產、銷售、洗選加工；鐵路專用線營運（按國家有關規定）；礦用器材生產、銷售；經營本企業自產產品及相關技術的進出口業務（以上範圍凡需前置審批或國家有相關規定的，憑許可證或有關批准文件經營）。

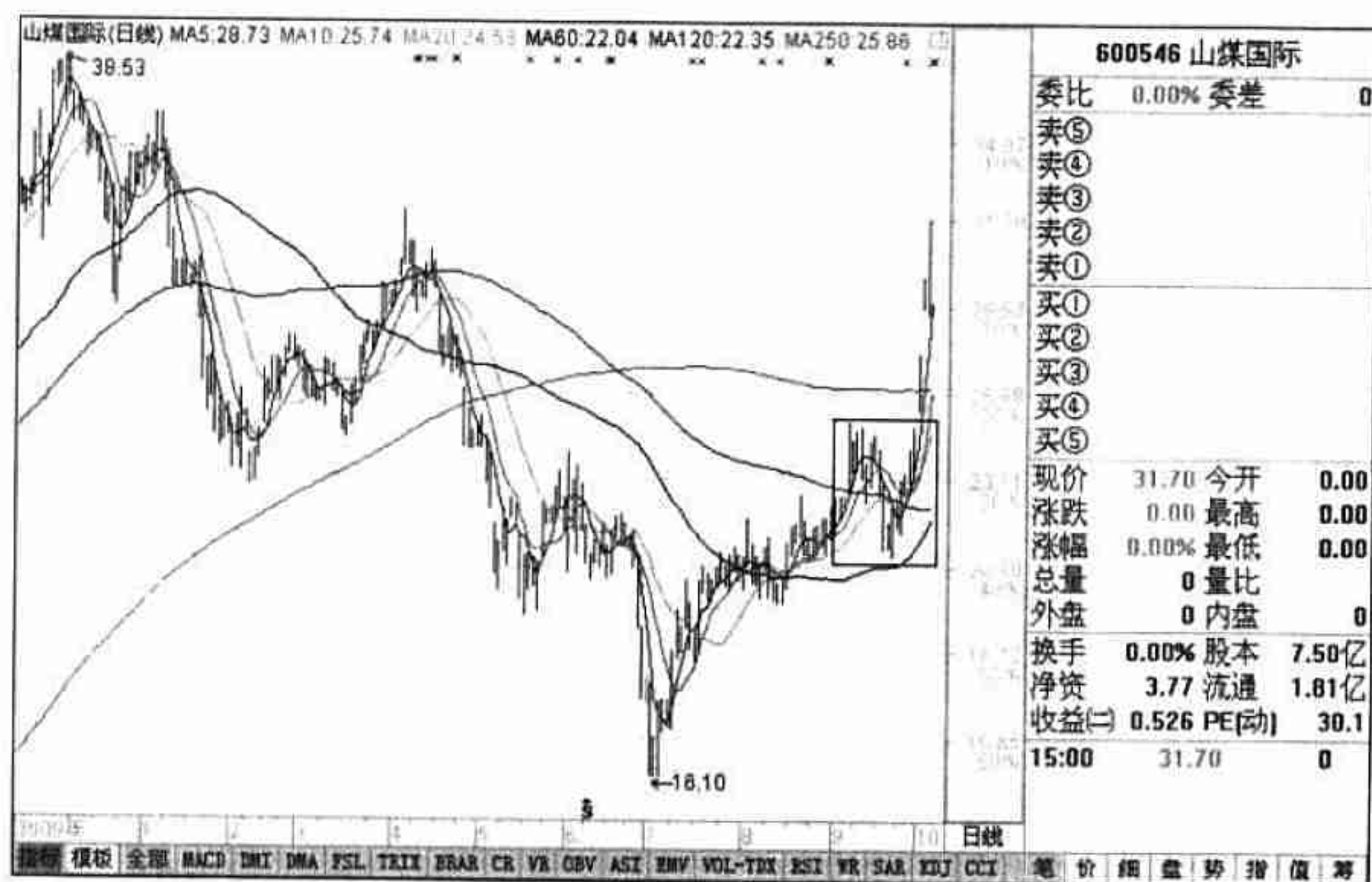
從該走勢圖中可以看到，股價在經過前面的上漲後，出現了一段時間的整理，並且其整理的幅度還相當得大，大有一副該股即將大跌的走勢。但是經過多個交易日的整理後，股價再次上漲，上漲的速度明顯比先前要快，而且在後期的上漲過程中，可以明顯地看到股票的成交量相當得大。

下面從技術方面來看看該股。該股在 14.86 元的位置觸底後，股價出現快速上漲。由於在底部沒有一個像樣的區間平台，所以在上漲後進行了相當長時間的橫盤整理。該橫盤整理的區間其實就是一個底部區間，只是由於之前股價上漲過快，主

力迫不得已在较高的位置进行横盘建底，同时洗掉前面的获利盘和上方的抛压盘。在经过长时间的横盘后，股价出现了放量拉升的走势。对于该股的后市来说，必然还有上涨的空间。



图 10-2 神火股份走势图

【提示】放量拉升的走势应该发生在股价上涨初期之后，如果出现在中后期，那么就该小心了。此时有可能是庄家为了攻击一个关键压力位不得不放量拉升，但是也有可能是出货的一种表现。

2. 中远航运

图 10-3 是中远航运（600428）的走势圖。該股屬於中遠航運股份有限公司，其上市時間是 2002 年 4 月，流通盤是 16.9 億股。其主營業務範圍包括遠洋運輸及沿海運輸業，水陸空聯運（凭許可證經營）；批發和零售貿易（國家專營專控商品除外）；船舶代理、租賃、買賣、維修及製造；裝卸服務；倉儲（危險物品除外）；提供勞動服務；商品信息服務；通信設備維修；進出口貨物托運及代理業務；貨物進出口、技術進出口（法律、行政法規禁止的项目除外；法律、行政法規限制的项目須取得許可證后方可經營）；向境外派遣各類勞務人員（含海員，有效期至 2014 年 5 月 13 日止）；職業介紹、勞務信息服務、勞動保障事務諮詢；國際船舶管理業務。

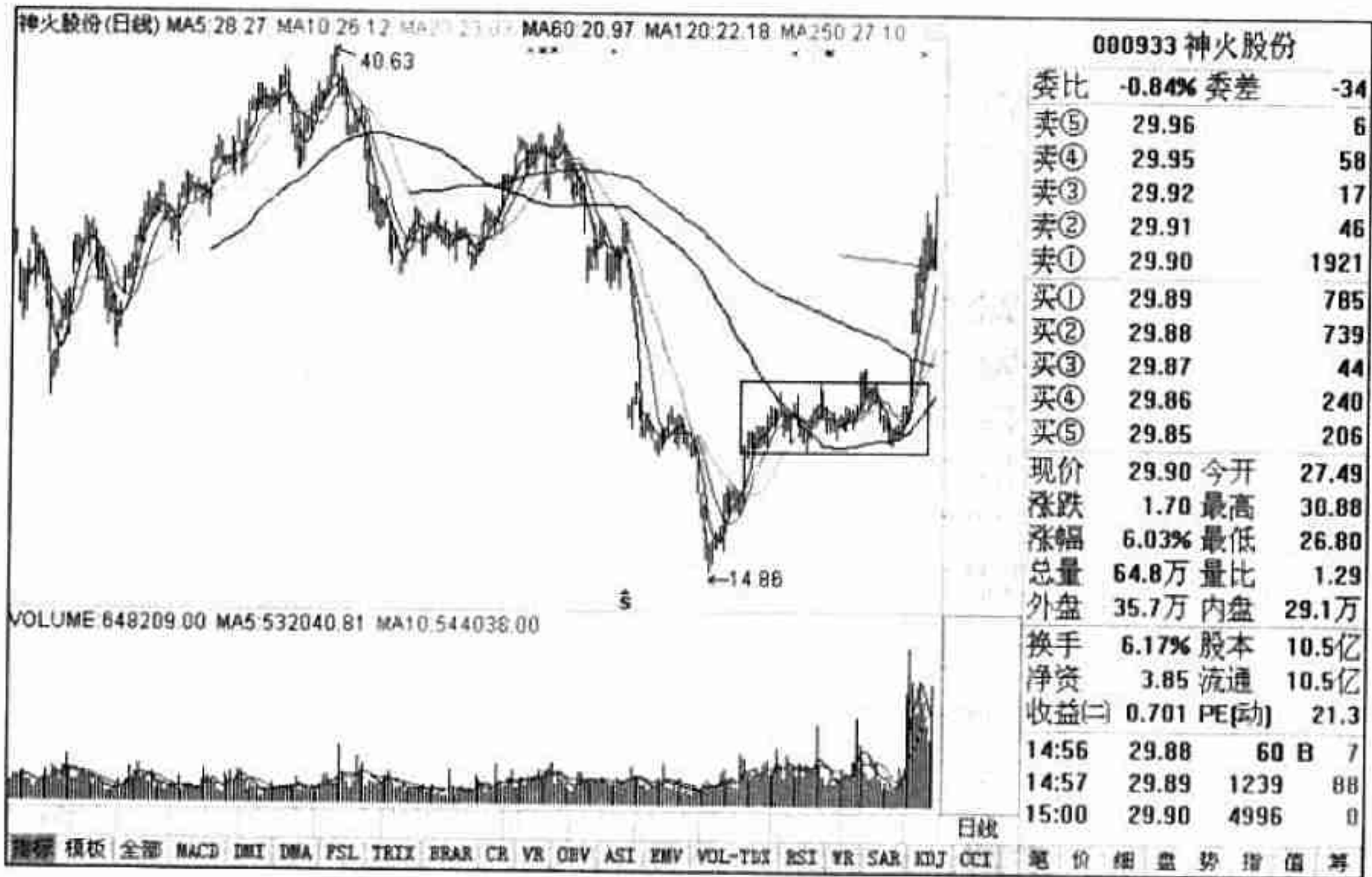

图 10-3 中远航运走势图（三）

从走势图中可以看到，股价在触及 6.29 元后，出现一次快速拉升，然后在高位进行了长时间的横盘整理；通过多个交易日的整理后股价出现了大幅上涨，并且其成交量明显出现放大，而且股价的上涨速度也明显加快；同时，从图中可以看到该股的上涨势头还没有结束。

下面从另一个方向进行分析。股价在触底后，进行了一次整理，然后拉升。此时，股价位于前期下跌的顶部位置，在该处有很多的套牢盘。为了消化这些套牢盘，主力选择了横盘整理。在抛盘减少后，出现了拉升走势，并且是放量加速上涨，快速摆脱横盘区域。

10.1.4 操作手法

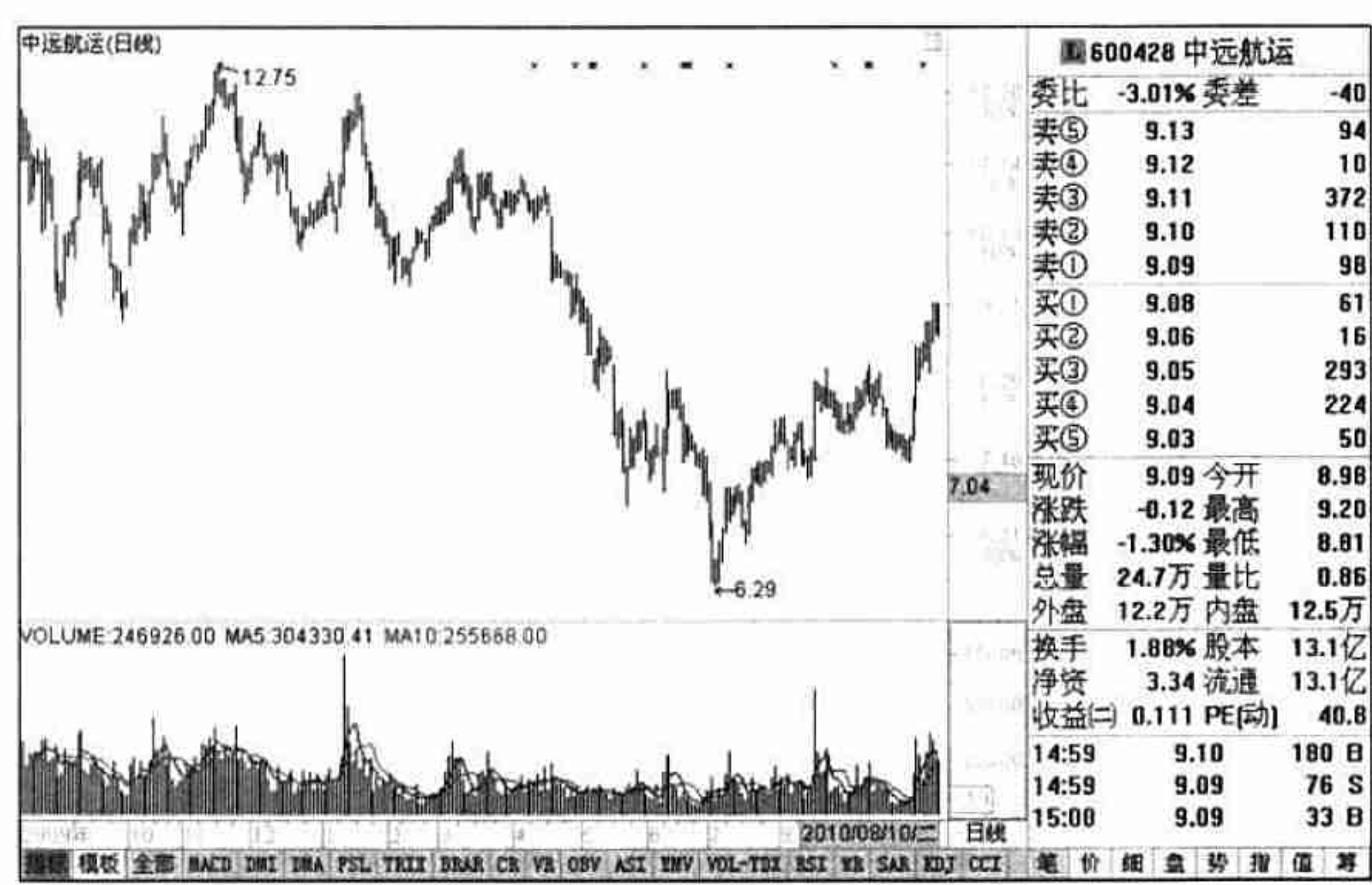
- 当股价出现该量价走势时，对于普通股民来说，其操作手法可以分为如下三点：
- （1）在加速上涨前，股价应该有一个比较明显的上涨过程，并且在横盘的时候，其时间应该比较长，这样才能保证短线资金和套牢资金完全被洗出去。
 - （2）在股价放量拉升时，其 5 日均线必须呈现出更为陡峭的上涨斜率。
 - （3）股价在加速拉升的时候，其涨幅应该大于 4%，并且成交量有相当明显地放



大，此时股民就该跟进了。

10.2 缩量拉升

在股市上涨的过程中，有一种缩量上涨，同样是一种比较正常的上涨走势。与之前讲的放量拉升不同，其股价的上涨将出现价涨量缩的走势，并且在某些时候还会出现缩量涨停的状态，然后在下一个或下两三个交易日中很有可能又出现相对于前段时间的放量下跌。这样一涨一跌，经常致使股民左右挨刀，刚进去就跌，刚出来又涨。对于这样的具有高难度的走势，将在本节进行讲解。

10.2.1 走势成因

股价在脱离底部区域后，会有一个缓步上涨的过程，随后出现快速上涨。在缓步上涨的过程中，其成交量会缓慢放大，并且5日均线和10日均线也是缓慢上涨。但是，此时的上涨成交量将出现萎缩，并且明显小于上次的成交量。这个走势就叫缩量上涨。

在股票进行了一段时间的上涨后，有些股票就会出现横盘走势或是微跌的走势。在出现这些走势的时候，其成交量出现了萎缩。经过一段时间的整理后，股价再次开始上涨，并且成交量再次出现萎缩，但是股价却出现了更为快速、角度更为陡峭的上涨。

10.2.2 市场含义

股价在经过一段时间的上涨后，股价将在某个价格区间进行横盘整理，然后缩量上涨。这个时候很多股民会想，主力是否已经在出货了。其实不是，在涨后进行横盘，或微跌时，前期跟进的一些股民出现了获利，在看到短线无望时，又选择了卖出股票。由于这一部分只是少数，而主力却志在高远，所以他们会低位放上大买单接盘，而无心出货。

同时，由于这些资金只占有该股票的一小部分，所以其卖出的数量不会很多，



并且庄家手中持有大量的股票，所以在这个阶段出现了缩量。如果这个时候，股价跌得越惨，而成交量却萎缩得越小，那么基本上就是庄家在洗盘而已，只要股民心理平静点，后市必然可以获取大额利润。

【提示】如果在横盘或是微跌时，如果股民不能把持住，那么就暂时离场吧。这样反而可以冷静思考，获取后期的大额利润。

10.2.3 案例讲解

图 10-4 是新大洲 A (000571) 的走势图。该股所属公司是新大洲控股股份有限公司，其上市时间是 1994 年 5 月 25 日，流通盘是 7.36 亿股。该公司业务包括摩托车工业村开发；旅游业综合开发及经营；农业综合开发经营；摩托车及发动机配件的生产经营；室内外装修工程施工；高科技开发；物业管理；酒店；普通机械配件、电子产品、五金工具、交电商业、日用百货、文体用品、纺织品、橡胶制品、建材、矿产品、医疗器械、化工原料及产品、农副土特产品；进出口业务；公路运输业务；自行车及其配件生产经营；农用机械及其配件、内燃机及其配件生产经营；房地产开发经营；饮料、饮食业的经营。



图 10-4 新大洲 A 走势图 (一)



从该股走势图中可以看到，在进行了一段时间的上涨后，股价出现下跌，并且成交量出现萎缩。但是在进行了一段时间的整理后，股价再次出现上涨，并且拉出了新高。对于该段缩量，可以明显地看出，股价好像要出现由上涨变为下跌的走势，但是每次看似要跌穿关键位的时候，股价又被拉回来；而且在拉回来的时候，成交量也不大；在经过几次反复后，股价最后再次上涨，并且其成交量明显小于前次上涨时的成交量。

从技术上来说，该股下跌的时候，已经跌穿关键支撑位，即 60 日均线，但是主力最后还是将其拉升上来。说明该股主力的实力相当强大，且志在高远，不是简单获利 20%、30% 就会出逃的，该股的后期走势也证明了这点，如图 10-5 所示。

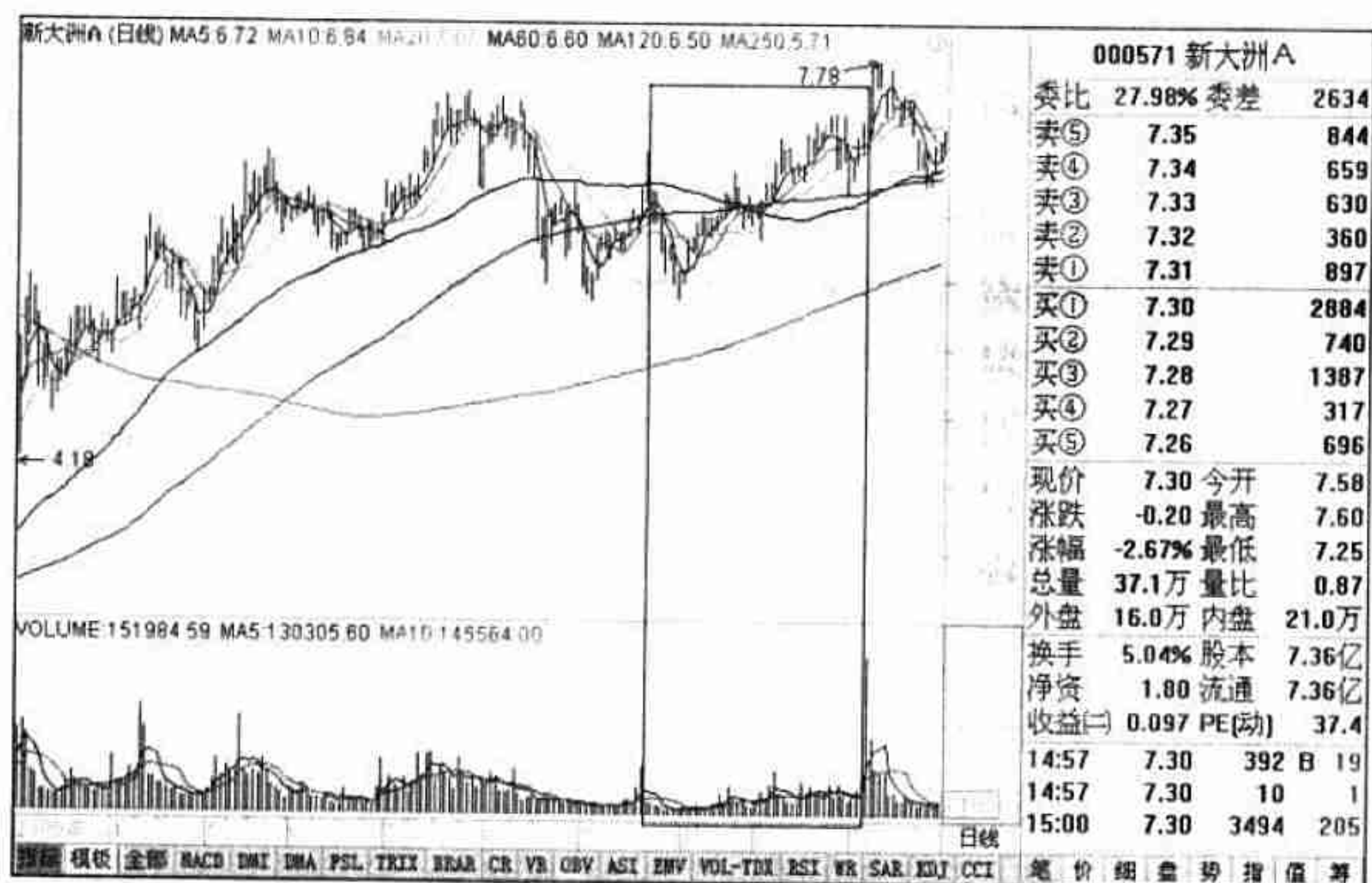

图 10-5 新大洲 A 走势图（二）

10.2.4 操作手法

当股价出现该量价走势时，对于普通股民来说，其操作手法可以分为如下三点：

(1) 股价应该出现明显的上涨势头，且 5 日均线的角度在横盘之前较平缓，横盘后其角度变得陡峭。

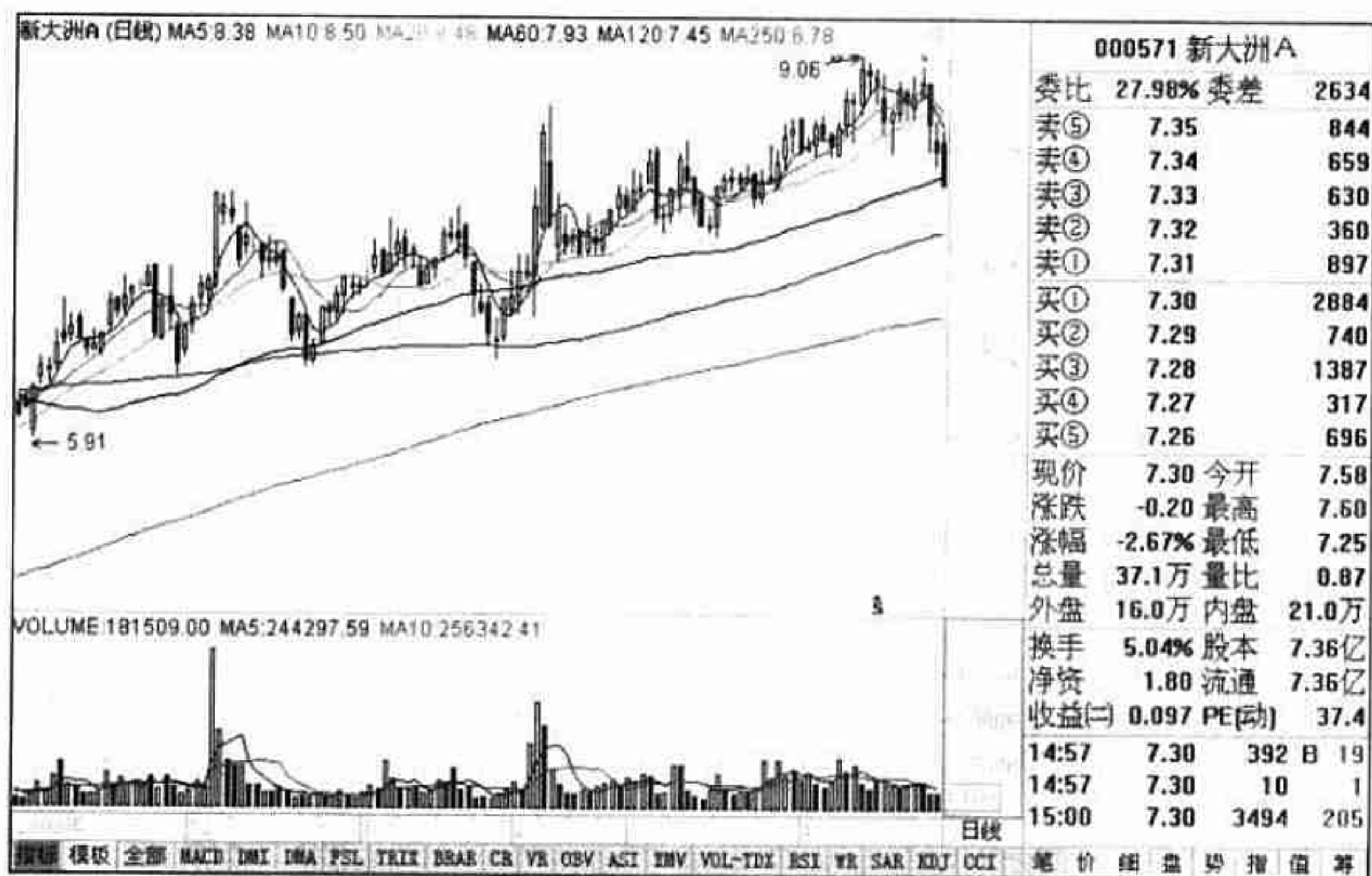
(2) 在缩量时，其成交量大致应该只为平时的 30% 左右，而且应该很快。



(3) 在缩量拉升时，当突破平台或突破前期高点时，股民就应该积极买入。

10.3 放量高开收阴

这个图形在很多股票的走势中都经常出现，就是在股价连续上涨后，其价格在某一天突然高开，然后再逐步下跌；并且，在收盘时出现一根很长的阴线，而且股价的收盘价就是当天的最低价；同时成交量也出现明显的放大，这样的走势就被叫做放量高开长阴。

10.3.1 走势成因

股价从底部上涨后，买盘就不断增加，股价的上涨空间不断被开拓。对于某些激进的个股来说，还会出现以连续涨停的方式进行上涨，其股价的重心不断上移。突然某一天，开盘后价格出现大幅高开，然后卖盘不断地出现，导致价格不断回落，并且抛压也相当强大。

出现这样的走势，是由于前期上涨过快，此时获利盘过多，并且股价快速上涨，进入了一个前期成交密集区，这些套牢盘看到股价运行到该价格后，庄家迫不及待地出货。于是导致做多动能快速衰竭，当日价格不断走低，对于某些个股而言，还有可能在跌停板收盘。

10.3.2 市场含义

出现这样走势的原因就在于，短线获利盘和上方套牢盘出现获利回吐和解套冲动，当出现该走势后，股价将有可能出现回落，并且会进入一段时间的整理走势。等这些套牢盘和解套盘的抛出基本结束后，再进行第二次拉高。通常来说，股价在出现这样的走势时，上涨的势头不会被压制，但是股价的回落是必然的。整理完成后，将形成另一次波澜壮阔的上涨行情。

对于该走势来说，如果主力势力强大，那么当盘中抛压不明显的时候，在第二天很有可能出现快速回升。如果第二天没有出现快速回升，股价必然会出现一段时间的震荡。此时，股民应该观察，待股价走稳后再进入参与，以便获取丰厚的利润。

如图 10-6 所示，股价在出现涨停后，第二天出现放量高开走势，随后股价在经过了连续的横盘之后，出现了新的一次加速上涨。



图 10-6 重庆钢铁走势图

10.3.3 案例讲解

图 10-7 是首钢股份（000959）的走势圖。該股屬於北京首鋼股份有限公司，其上市時間為 1999 年 12 月 16 日，流通盤有 12.1 億股。其業務包括鋼鐵冶煉，鋼壓延加工；銅冶煉及壓延加工、銷售；燒結礦、焦炭、化工產品製造、銷售；高爐余壓發電及煤氣生產、銷售；工業生產廢異物加工、銷售；銷售金属材料、焦炭、化工产品、机械电器设备、建筑材料；设备租赁；仓储服务；技术开发、技术咨询、技术转让、技术服务、技术培训；投资及投资管理。

从图中可以看到，股价在经过连续上涨后，出现了高开放量阴线，而且这根阴线还是一根长阴线。随后股价开始回落，在 120 日均线处止跌，随后开始缓慢上涨，但是由于前期上涨幅度太大，而且成交量放大迅速，所以其整理的时间相当长。在经过一段时间的整理后，股价再次冲高，但是随后第二天出现回落，这表明其上方的短线套牢资金还没有撤离。

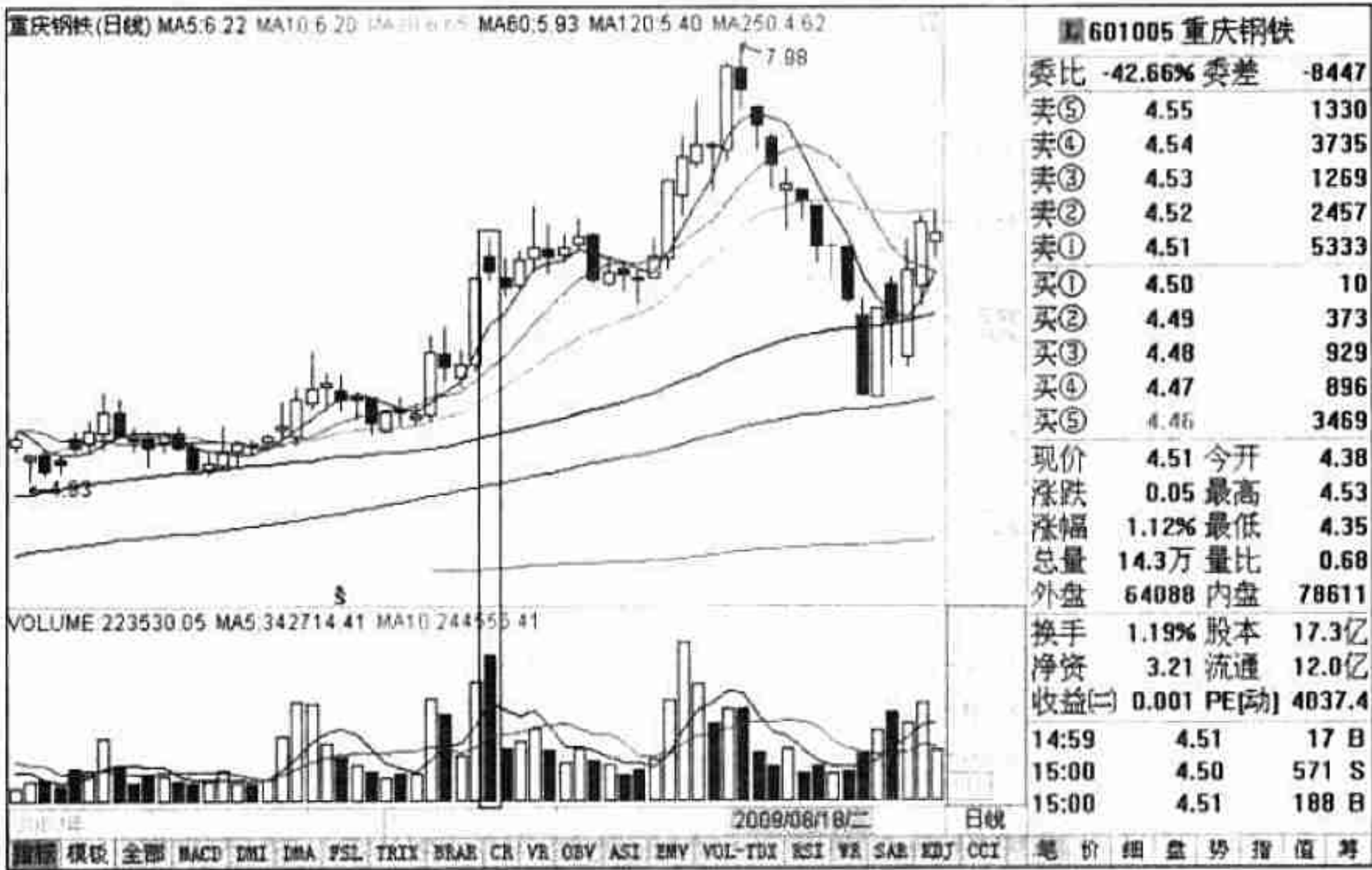

图 10-7 首钢股份走势图

不过下跌时的成交量已经缩小，而且比第一次高开放量下跌的时候出现了明显的缩小。所以这只股票在后期回落后，必然再次走出一波上涨行情，但是其整理时间会相对较长。图 10-8 是该股最高点的分时走势图，从图中可以看到，在开盘后股价就开始滑落，并且盘中没有一次像样的反弹。

10.3.4 操作手法

股价出现该量价走势时，对普通股民来说，其操作手法可以分为如下四点：

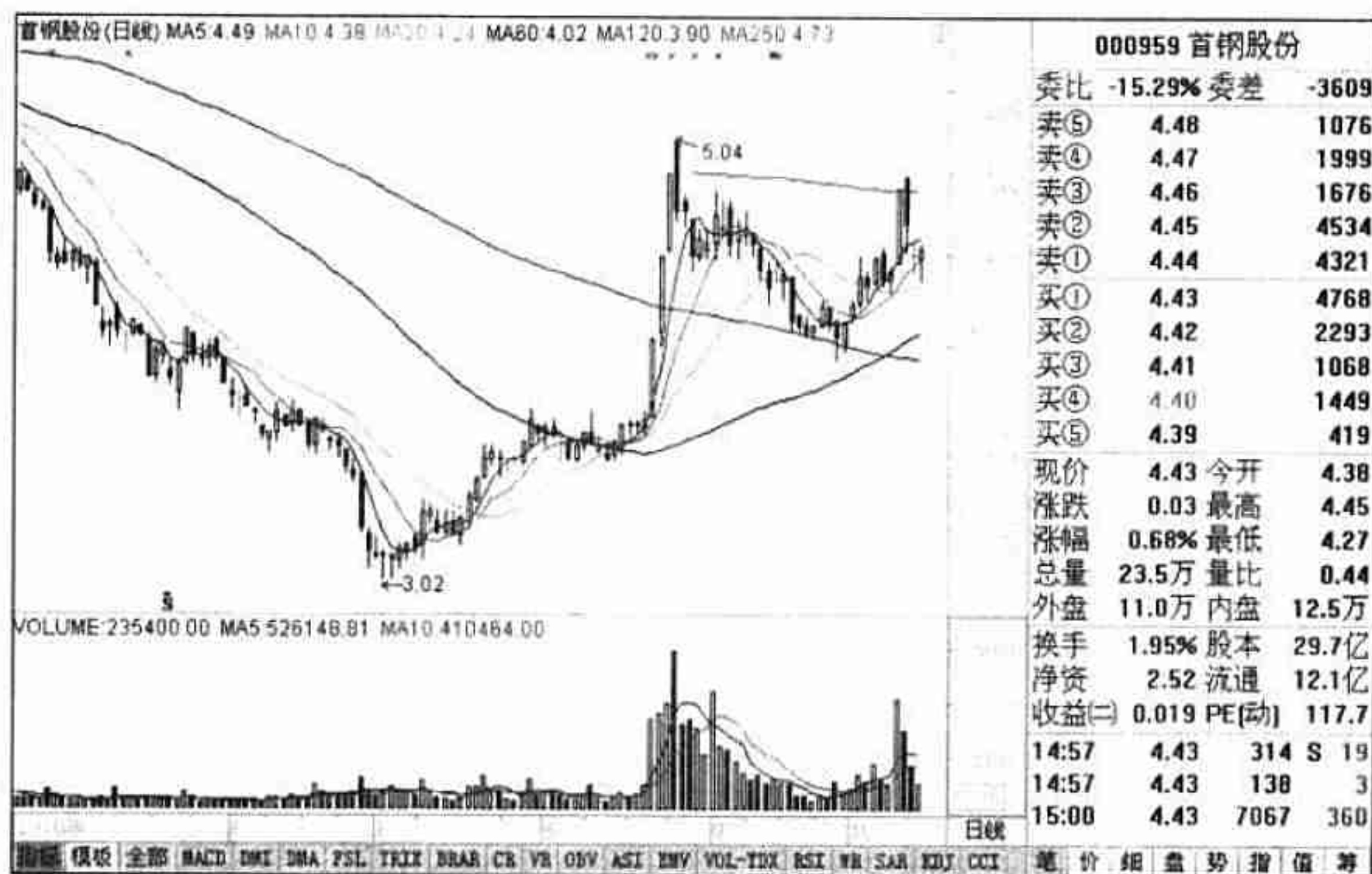
- (1) 如果出现类似于案例中的走势，就该在高开那天出现驻波下跌时及时地卖出。
- (2) 当出现放量高开收阴时，股价必须经过充分整理，而且其后期上涨时的成交量要小于前期的成交量。这样，通过前期高点的概率才比较高。
- (3) 在股价回落整理的时候，股价应该在一条重要的支撑线上止跌，然后再缓慢回升，随后才有机会出现再次上涨。
- (4) 如果股价在下跌时，跌破 30 日均线，那么就应该考虑暂时不要买入，因为这很有可能是从上涨到下跌的开始。



图 10-8 首钢股份分时走势图

10.4 缩量横盘整理

当股价在经过大幅拉高后，庄家为了清理一些所谓的短线快枪手，会在高位进行很长的横盘整理。并且空间相当小，这样就使得这些短线股民无利可图，不得已而退出。在进行这样的横盘时，由于主力已经掌握了大量的股票，所以其成交量始终不大。由于没有庄家的参与，成交量在很多时候还会出现萎缩的情况，这种走势就是缩量横盘整理，这是股价上涨过程中出现的一种必然走势。

10.4.1 走势成因

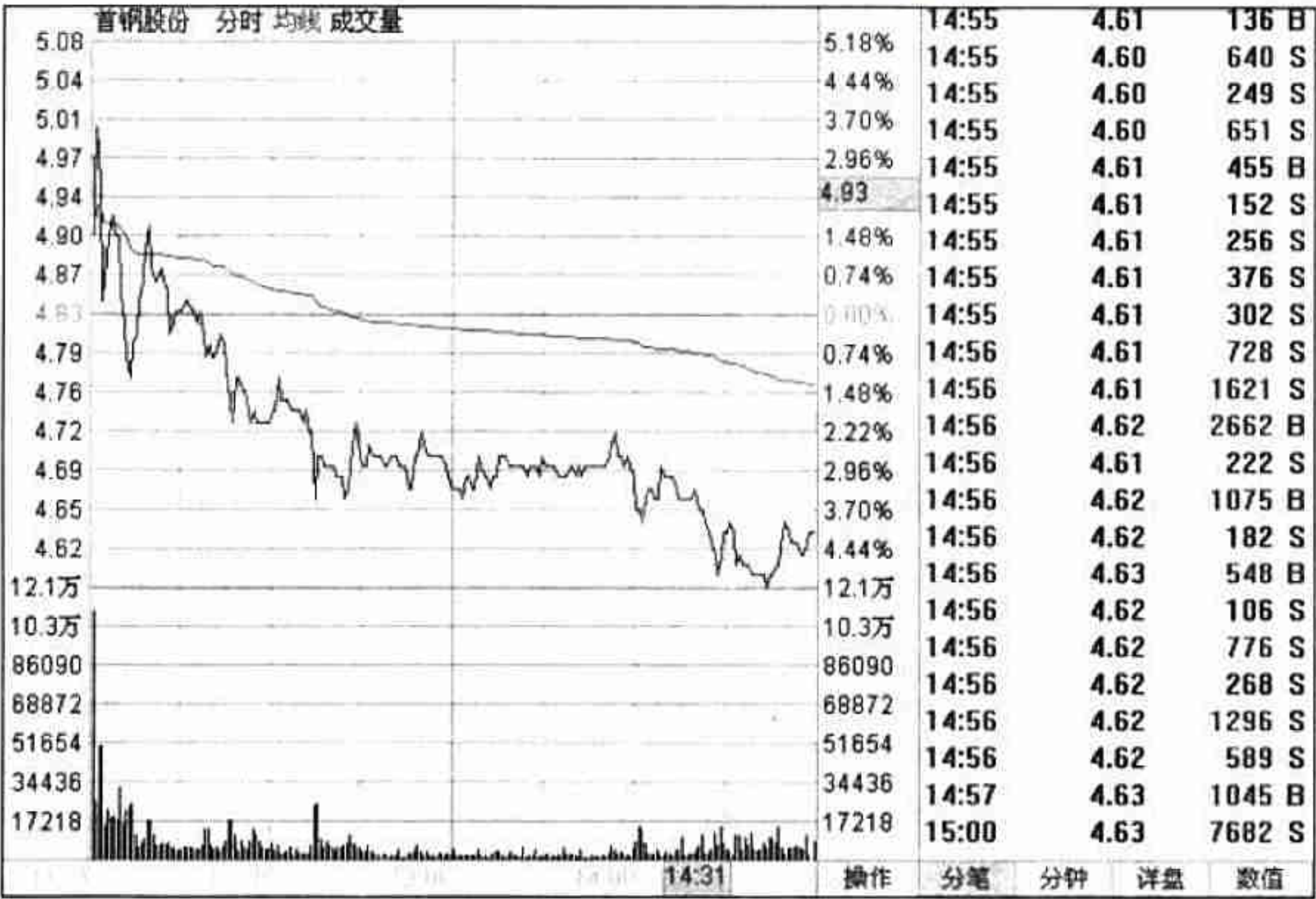
缩量横盘到底是好还是坏，这是很多股民疑惑的地方。笔者要提醒的是，当股价涨幅不大的时候进行缩量横盘就是好事，股民可以大胆买入。其原因很简单，如果股票可以走出缩量横盘的走势，那么表示庄家控盘力度比较强，此时只是为了清

洗短线获利筹码。

当这些短线股民看到股价无法上涨，而且在某些时候连短线差价都无法做出来的时候，就会离开这只股票，找可以做出短线的股票进行操作。庄家就是通过这样的缩量盘整逼出短线股民，同时也逼出上方的套牢盘，以减小阻力，然后快速拉高。图 10-9 就是一种缩量横盘的走势。



图 10-9 缩量横盘走势

10.4.2 市场含义

虽然拉升中途的横盘多数都是上涨，但是并不是每次都是上涨的。有时庄家会在横盘结束的时候将股价向下打压，让股民感觉股票是要下跌，而不是上涨。于是中线、长线、短线的大部分股民就开始卖出股票。经过这样折腾后，庄家就将最后一批股票放进了自己的口袋中。

【提示】横盘走势后的上涨，一定要以庄家洗盘为前提，如果不是的话，就应该回避不参与。通常来说，庄家的洗盘时间都比较长；特别是要掀起一波大幅上涨行情的时候，其横盘时间更长。所以，股民如果要参与就一定要有耐心。

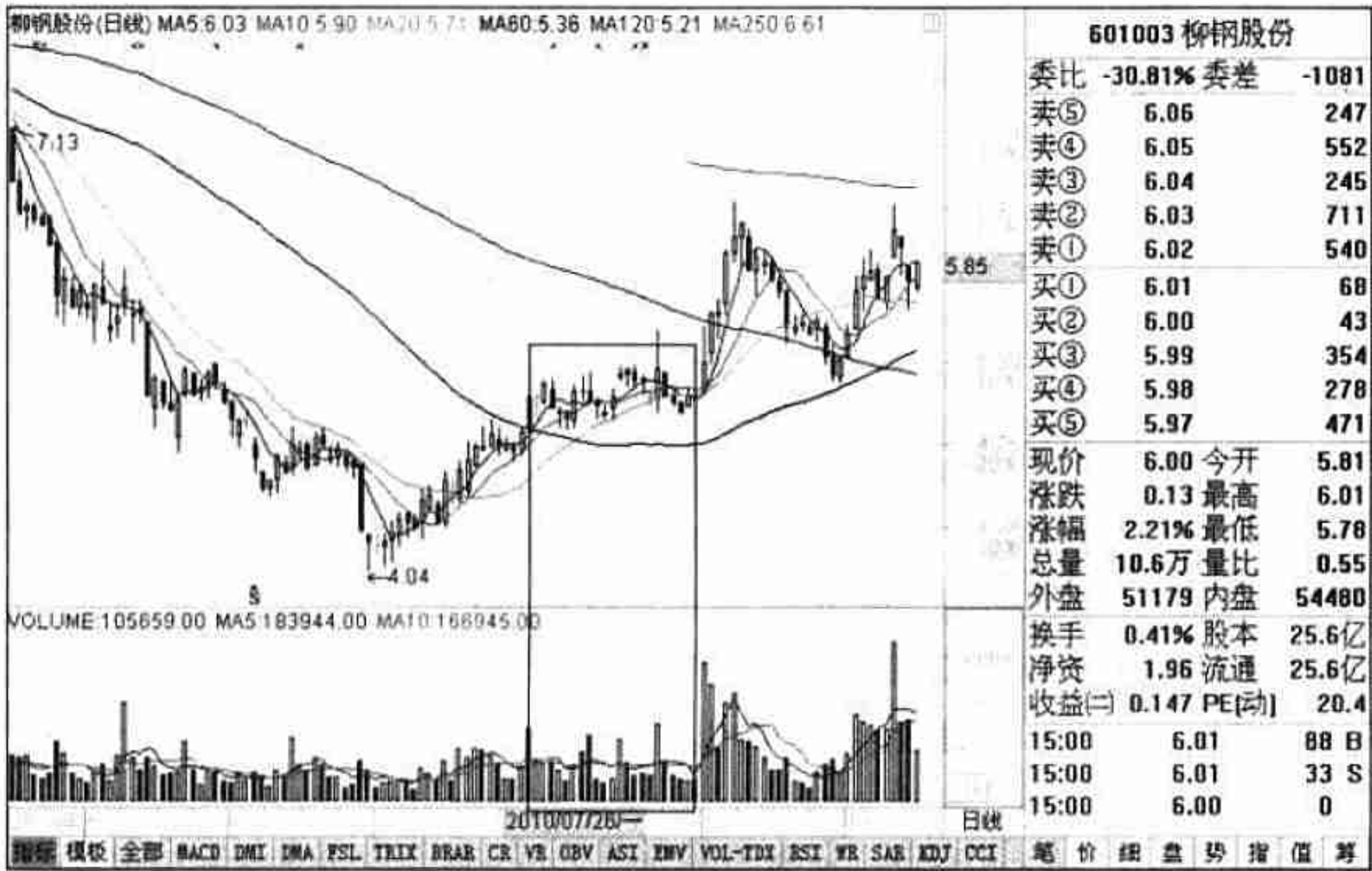
如图 10-10 所示，在股价的下跌过程中出现了一个横盘整理区间，随后股价跌破该区间，继续下跌。这就是典型的缩量横盘下跌走势。



图 10-10 中粮地产走势图（一）

10.4.3 案例讲解

图 10-11 是三钢闽光（002110）的走势图。该股属于福建三钢闽光股份有限公司，其上市时间是 2007 年 1 月 26 日，流通盘是 5.35 亿股。其业务包括焦炭、生铁、钢坯、钢材的生产、加工、销售；工业生产资料的销售；收购废钢；经营本企业自产产品及技术的出口业务；经营本企业生产所需的原辅材料、仪器仪表、机械设备，零配件及技术的进口业务（国家限定公司经营和国家禁止进出口的商品除外）；经营进料加工和“三来一补”业务。

从走势图中可以看到，该股在经过前面的拉升后，出现了横盘整理，并在横盘整理的时候出现了缩量的走势，这就说明主力在该股持有大量的筹码，其横盘只是为了洗掉短线资金。所以在横盘后，再次拉出上涨走势，从图中的走势来看，其上涨的走势还没有结束。

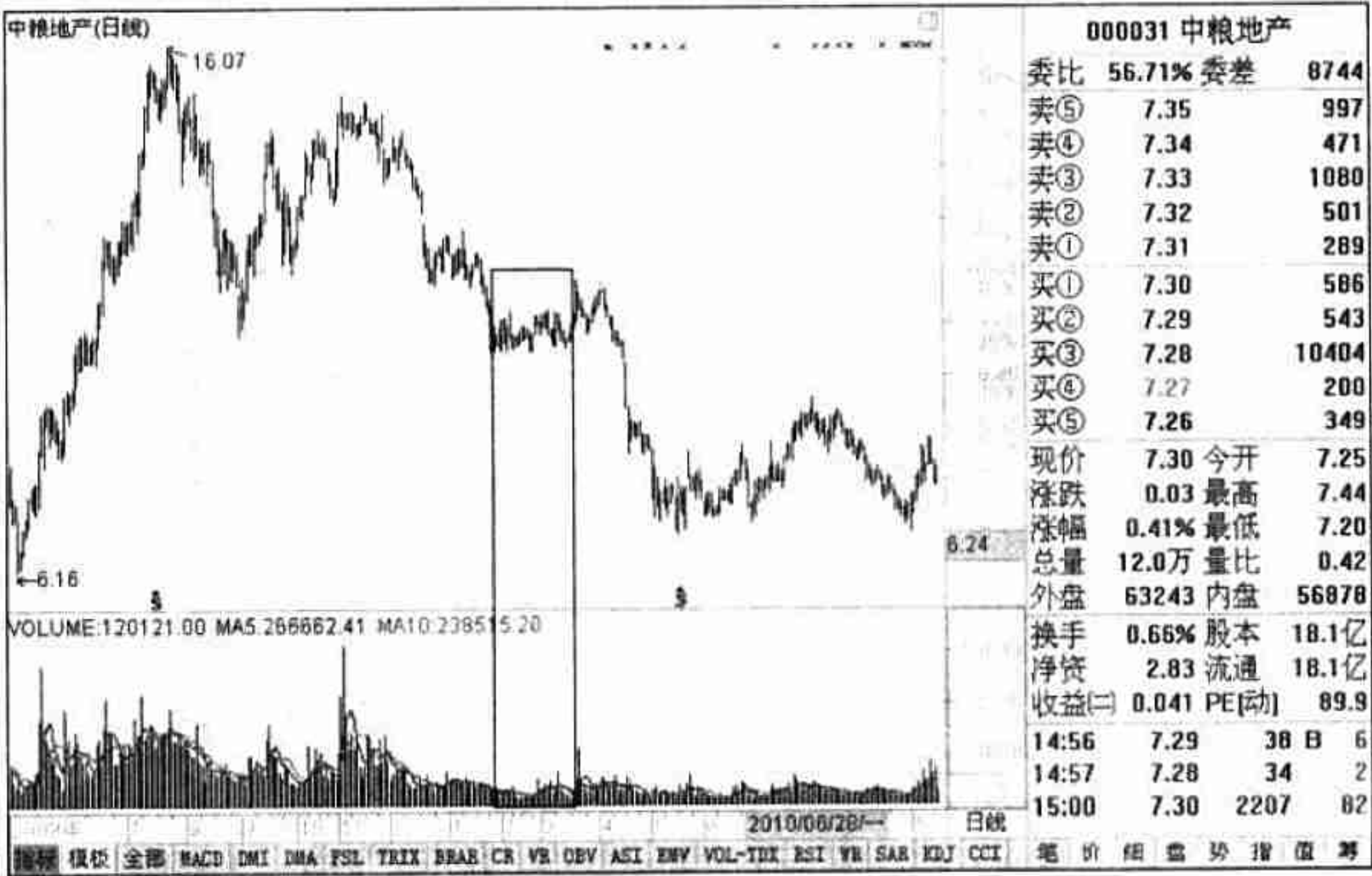

图 10-11 三钢闽光走势图

10.4.4 操作手法

当股价出现该量价走势时，对于普通股民来说，其操作手法可以分为以下四点：

- (1) 在缩量横盘的时候，各个均线最好为水平排列，其中 60 日均线最好是向上的。
- (2) 横盘时股价最好不破 30 日均线。
- (3) 在股价向上突破时，必须突破整理平台，否则可能继续横盘整理。如图 10-12 所示，在股价突破整理平台后，出现急速拉升。图中的黑色方框就是横盘整理区间。

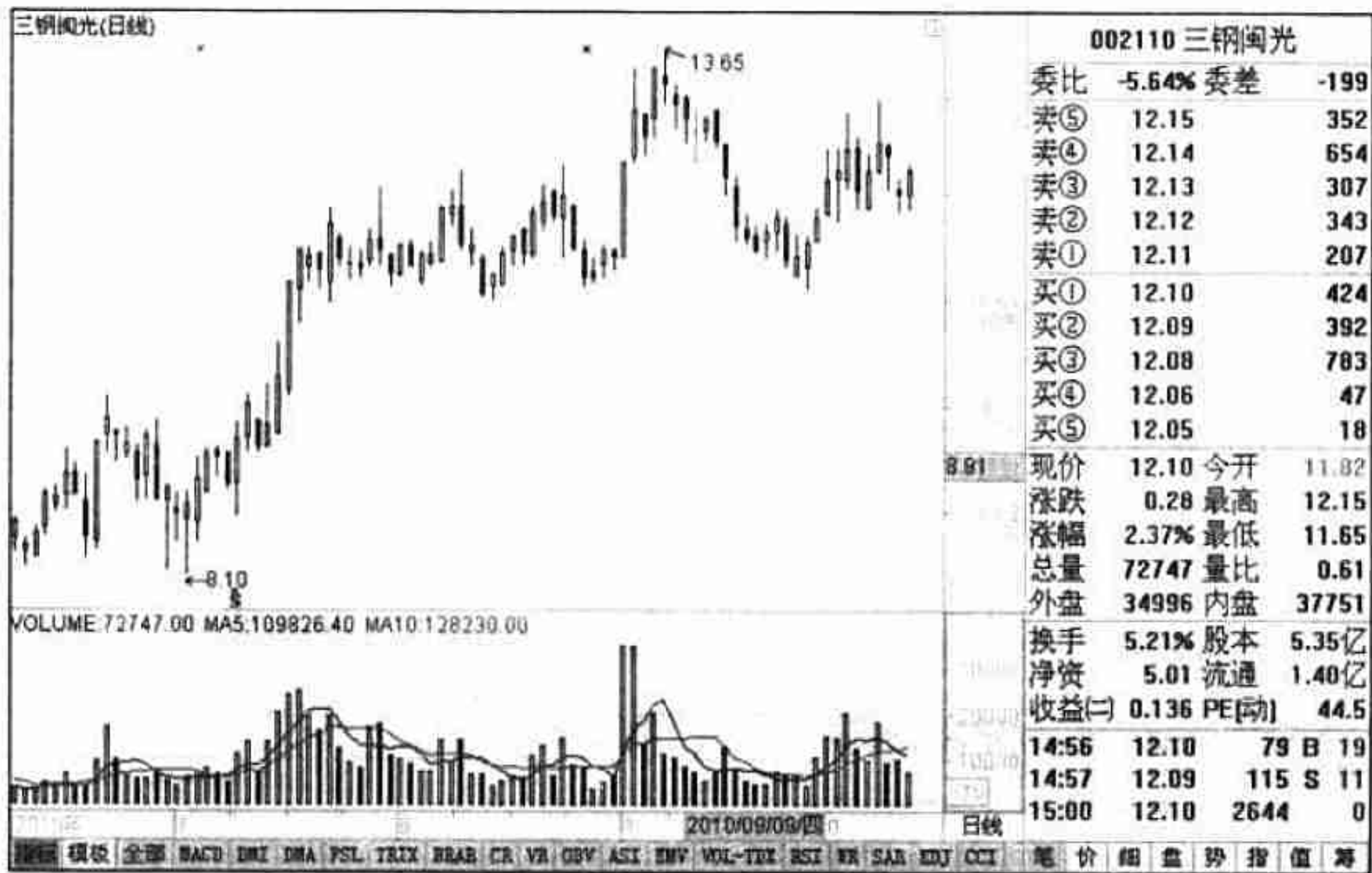
10.5 放量十字星

很多老股民都知道，十字星是一种变盘信号，那么放量十字星就更是一种变盘信号。对于十字星来说，多数在收盘时出现在前一交易日的上方。当大盘或个股走出这样一个放量的十字星时，其含义是多方力量和空方力量达到平衡，是处于股价选择方向的时候。那么对于这样一个关键的图形，股民应该如何看待呢？下面就对该放量十字星进行讲解。



图 10-12 上证指数（五）

10.5.1 走势成因

股价在上涨的过程中，由于出现了一个时间比较长的上涨，那么随着以前的多方获利的增加，其利润越来越多，于是就会出现兑现利润的想法，也就是说由多方向空方转变。同时，原来的空方看到股价不断上涨，但是自己手中却没有股票，于是就想购买股票，此时原来的空方就开始转变为多方。

直到有一天，原来多方的利润已经达到预想的目标了，那么也就到了兑现利润的时候，此时多方就卖出股票。而原来的空方已经买入了大量的股票，但感觉还是不够，于是继续买入。当原来多方发现股票已经无法买到，而且利润已经足够多了，且原来空方的资金也无法支撑继续买入时，就出现了力量的平衡。于是，K 线就收出了十字星。

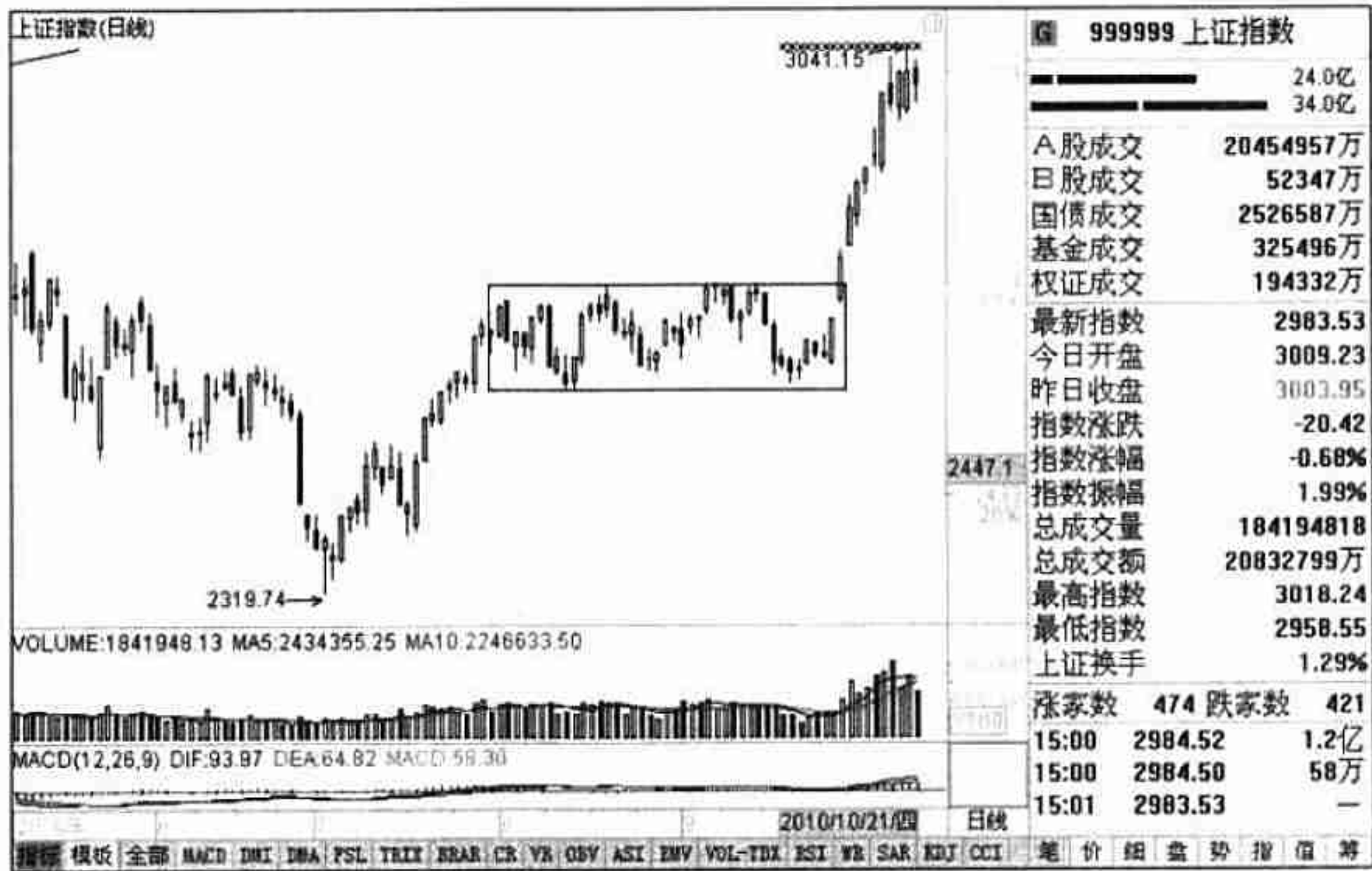
同时，由于兑现利润的需要，其股票的抛盘开始放大，原来的多方希望在最短的时间卖出最多的股票，而原来的空方想在最短的时间买入最多的股票，于是出现了巨大的成交量，收出了放量十字星。

10.5.2 市场含义

当股价在上升过程中出现这种走势时，持股的股民应该先卖出，没有买入股票的股民应该先观望。对于该走势是在后期上涨还是下跌，需要在第二天的收盘时进行确定。原因很简单，当出现十字星时，表示此时只是多空双方进行的第一次争夺，而多空的战斗将在第二天进行决战。

如果第二天收盘时，股价的收盘价格高于十字星最高点，那么表示多方获胜，随后多方将主导市场的方向，接下来就继续上涨；如果股价在收盘时低于十字星的最低点，那么表示空方获胜，接下来将是继续下跌。

如果收盘时，股价位于十字星的上阴线内，表示多方初步取胜，但是力量有点不足，还需要继续观察；如果后期收盘时位于十字星上方，则表示多方获胜，将继续上涨。如果收盘时，股价在十字星下阴线内，表示空方力量不足，还需要在第三天进行观察；如果在第三天股价低于十字星下方，那么股价将继续下跌。图 10-13 就是一个放量十字星，股价在第二天没有出现明显的多空信号，但是在第三天出现了，随后股价下跌。



图 10-13 放量十字星（一）

如图 10-14 所示，在出现了一个放量十字星后，第二天股指出现一个更大的大阳线，并且放出的量超过了前一天，随后股价继续上涨。也就是说，在第二天的多空对决中，多方获胜。

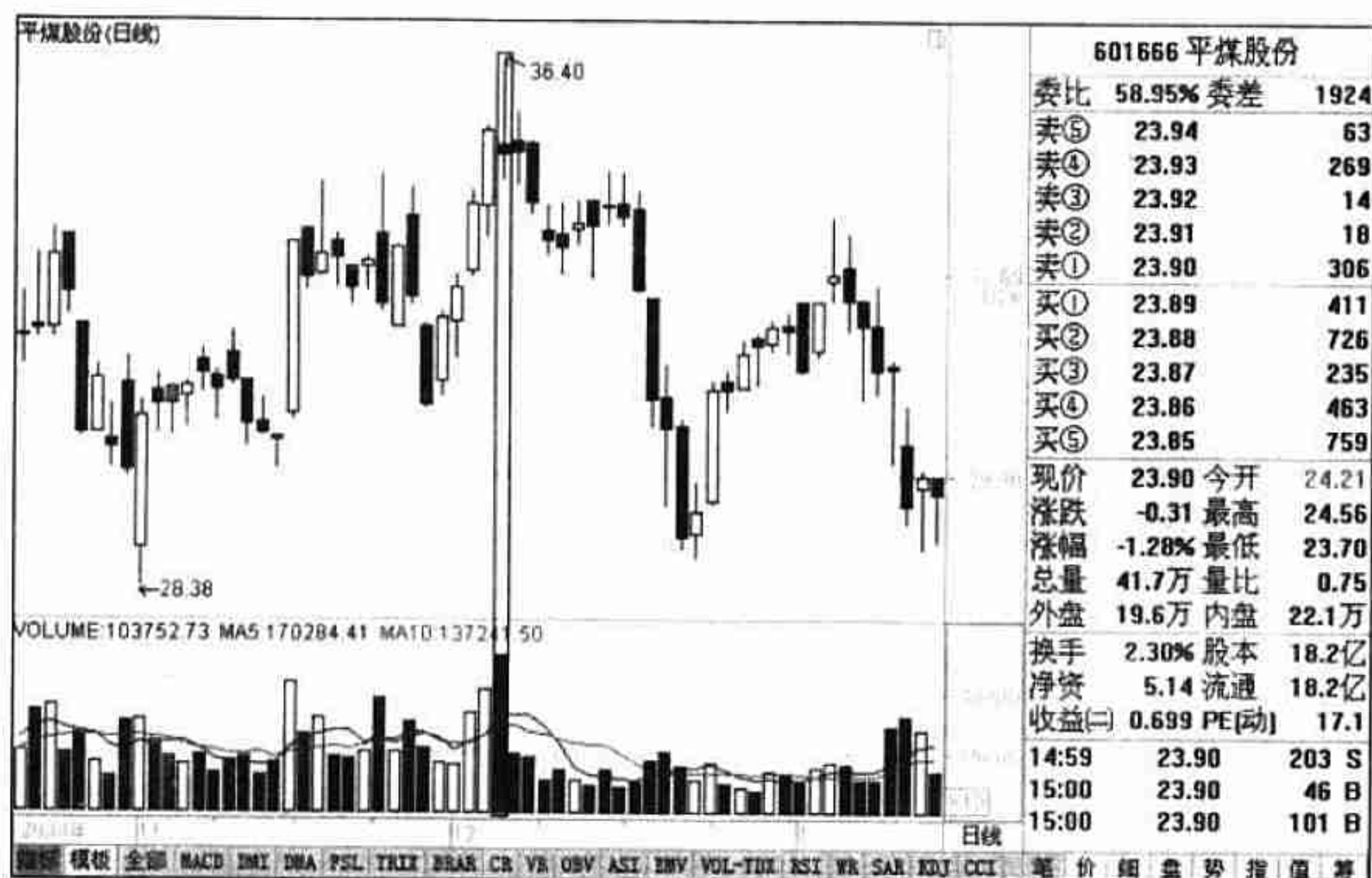

图 10-14 放量十字星（二）

10.5.3 案例讲解

图 10-15 是深物业 A（000011）走势图。该股所属公司是深圳市物业发展（集团）股份有限公司，其上市时间是 1992 年 3 月 30 日，流通盘是 2.1 亿股。其业务包括房地产开发及商品房销售；商品楼宇的建筑、管理；房屋租赁；建设监理；国内商业；物资供销业（不含专营、专卖、专控商品）；出租车客运、餐饮业。

从图中可以看到，股价在经过一段时间上涨后，股价出现了一个十字星，并且成交量有所放大。但是由于该十字星的上下引线并不长，而且成交量也不是很大，所以股价在微跌了很短一段时间后，就出现了大幅的上涨。

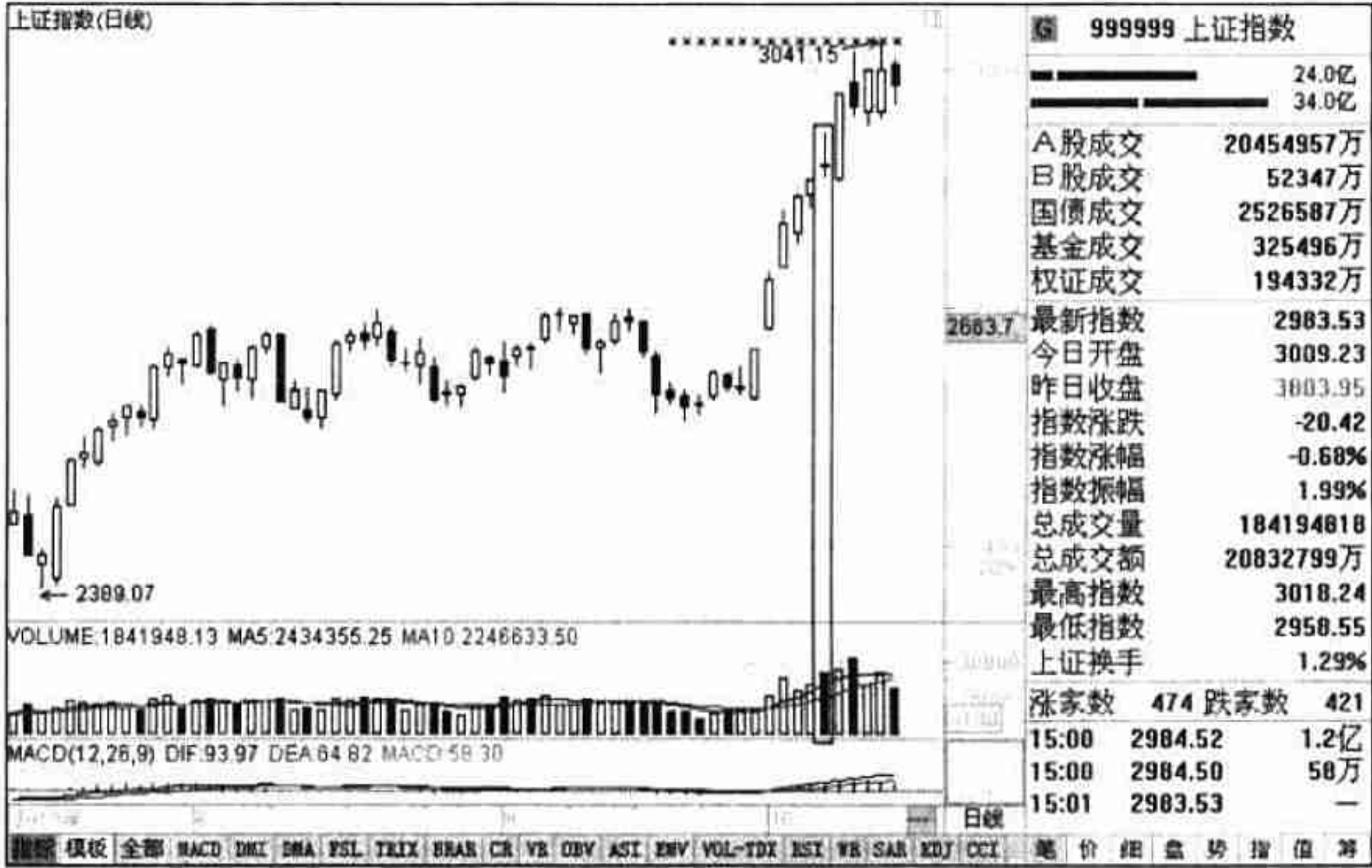
就该十字星的位置而言，其出现的价位正好位于上次下跌反弹失败的地方，而这个地方又有很多人进去抢，反弹失败后又被套牢。所以此处的套牢盘比较多，而且由于股价涨幅过大，上方套牢盘和下方获利盘就形成了两股抛压。但是由于该股

流通盘很小，所以主力有能力接盘，并进行继续拉升。图 10-16 是该股当日分时走势图。从图中可以明显看到多空争夺比较激烈。



图 10-15 深物业 A 走势图



图 10-16 深物业 A 分时走势图

10.5.4 操作手法

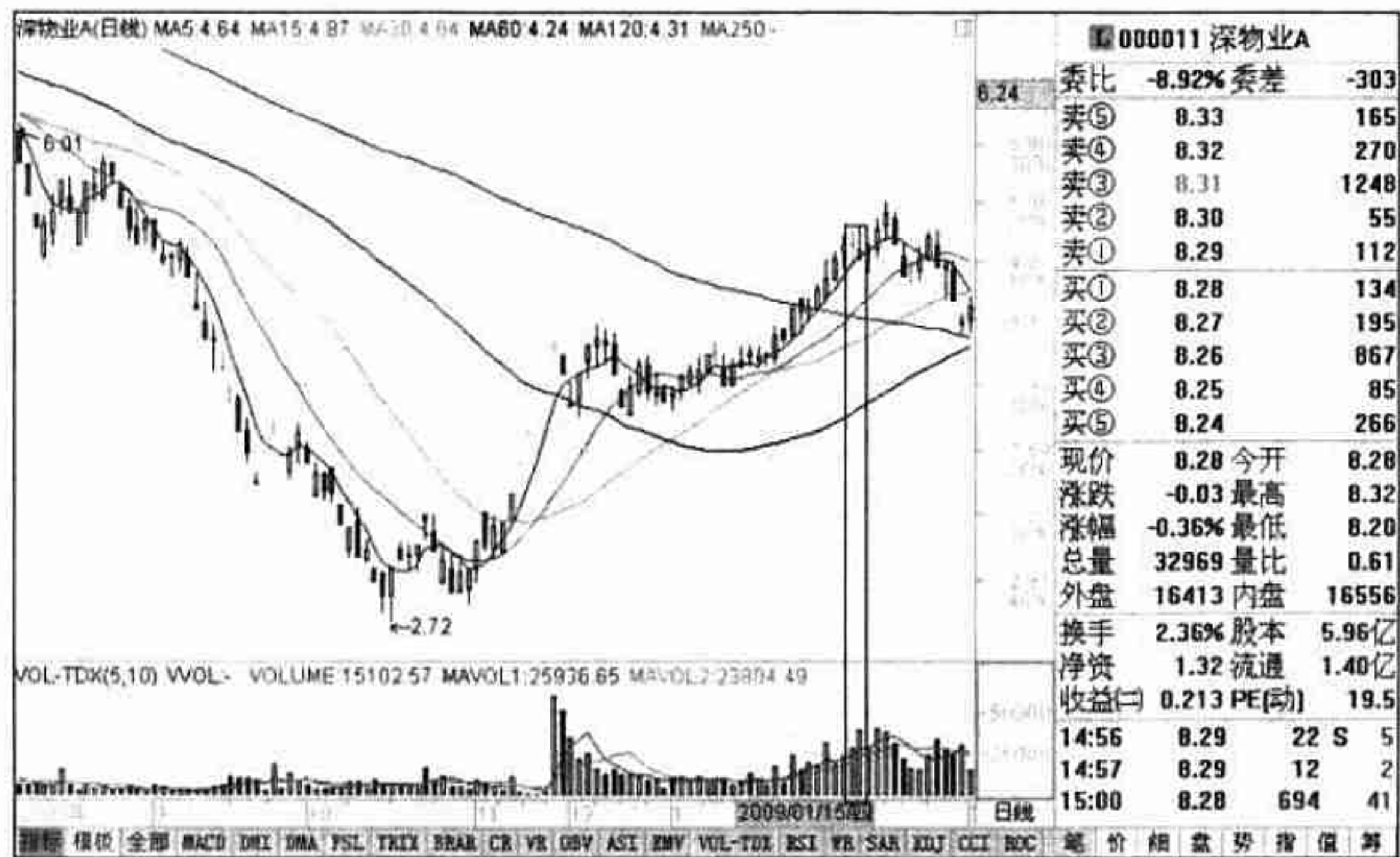
当股价出现该量价走势时，对于普通股民来说，其操作手法可以分为如下四点：

(1) 当股价进行了第一次启动后，这个十字星的出现只是意味着回调而已，此时股民可以在下跌到心理价位后进行买入。

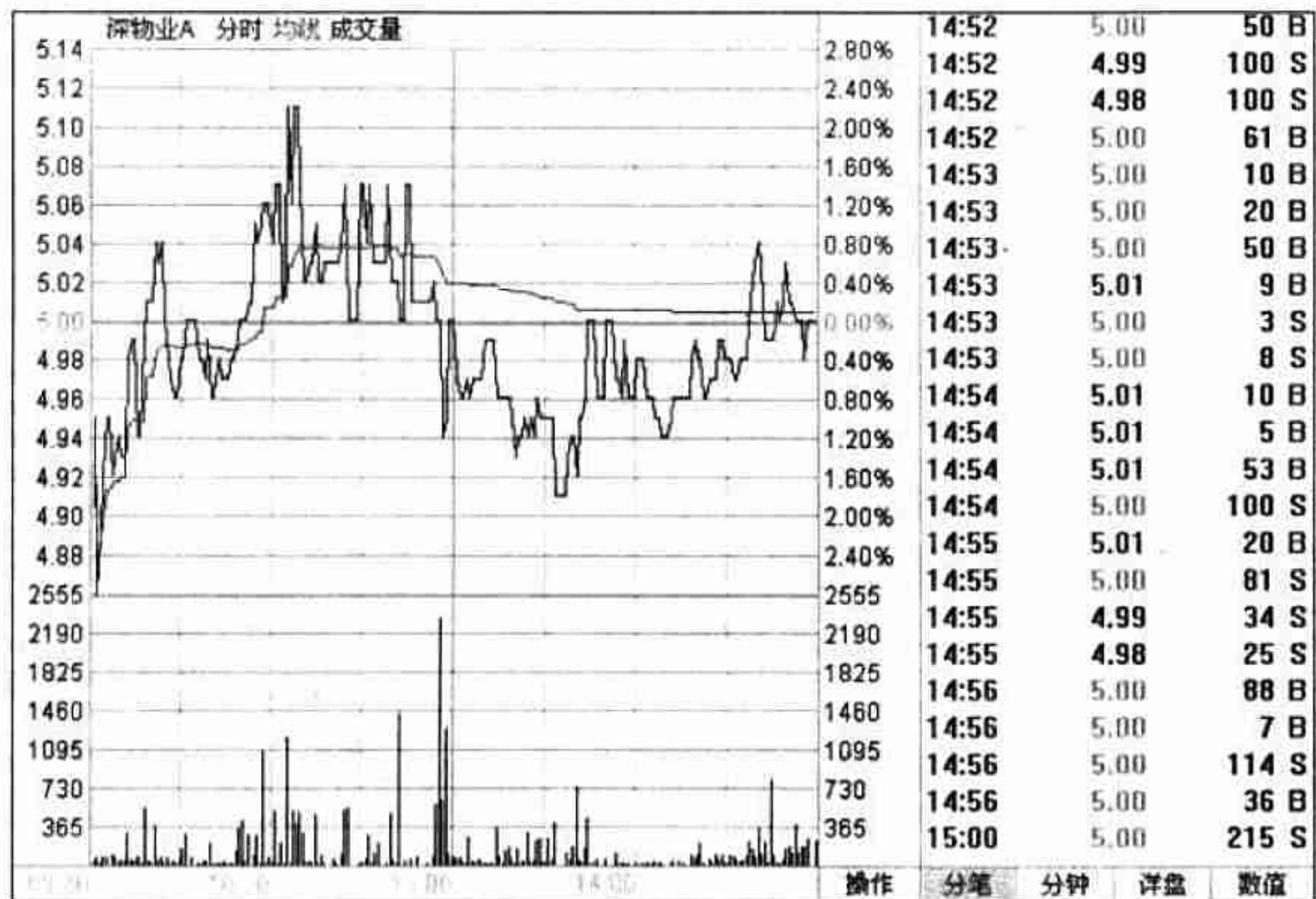
(2) 在股价回落的时候，如果跌穿 30 日均线，那么表示股价再上涨的过程比较长，主力是想在该位置进行加仓，此时散户可以积极买入。

(3) 十字星出现在下跌初期时，持股的股民就应该坚定地抛出股票，然后在低位再次接回，这样可以获取更大的差价。

(4) 股民在十字星出现当日买入股票而被套的话，如果股价上涨幅度很小那么股民不用着急，只要耐心等待即可，如果资金允许，还可以再次加仓进入。图 10-17 是上证指数周 K 线实盘走势图，该图出现十字星。根据这几天大盘走势，这个十字星基本可以判断为短线调整的标记，但是在调整后股价将再次上涨。



图 10-17 上证指数（六）



10.6 放量上引线

在股价上涨过程中，股民最为后悔的一个K线走势就是冲高回落，但收盘时出现放量很长的上引线，为什么这么说？因为在早上开盘的时候，股价就出现快速冲高，而且涨幅相当巨大，但是不久股价就开始回落，很多股民懊悔早上没有卖出。下面我们就来看看在拉升出现该放量上引线时该如何操作。

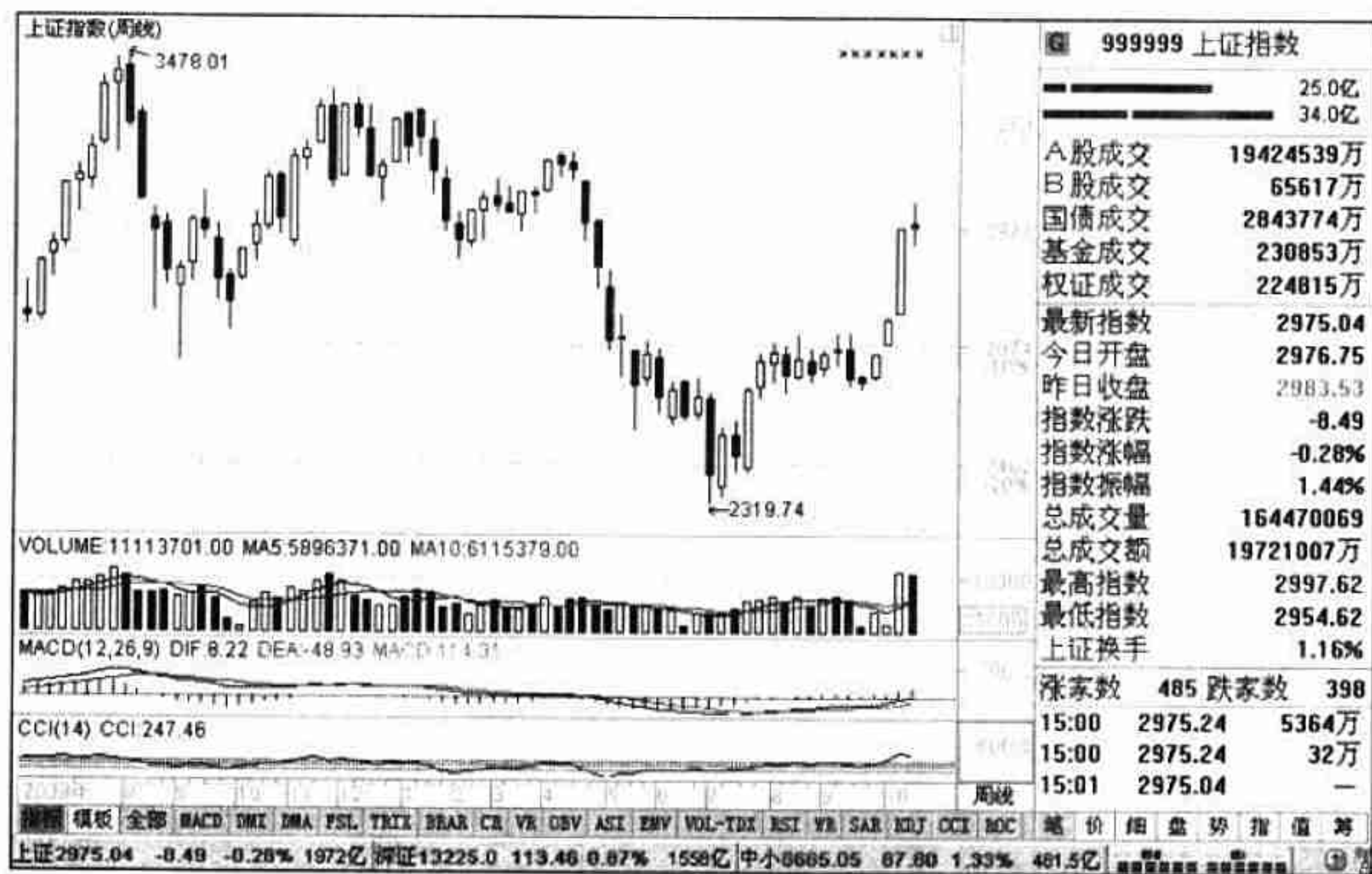
10.6.1 走势成因

当股价出现一段时间的上涨后，其盘中的获利筹码逐渐开始变多。当积累到一定程度后，对其上涨形成了新的危险。此时，这些获利盘在股价高开后就开始抛售，受到这些抛售的压力，股价出现了回落走势。而庄家也不敢贸然接下这些抛盘，只有顺势而为。

当然对于这样的走势，还有一个原因就是，股价在运行到一些关键的阻力位时，庄家为了测试上方的抛压，有时也会在进行这样的走势。当测试到抛压较小的时候，就会再度拉起股价；当测试到抛压较大的时候，主力就会主动回撤，等待时机再次出动。

【提示】通常会在半年线和年线附近进行这样的测试，因为这两个点位是中期压力和长期压力位，其抛压比较大。

10.6.2 市场含义

通过前面的讲解，股民已经明确地知道了该走势是由上方抛压过大导致的。如果庄家是为了试盘，当盘中出现较大的抛压时，庄家一定会对这些抛盘进行清理，也就是通常所说的洗盘。此时，股价会出现横盘或小幅下跌走势。如果庄家发现抛压较小，那么股价将有可能出现拉升，但是不一定是快速拉升，有可能是震荡上行，即一边清理抛压，一边拉升股价。其具体的操作手法就要由庄家的风格和个人性格决定了。

总之，当出现这样的放量长引线时，股价上涨一定是有压力的，其引线越长，压力越大。



10.6.3 案例讲解

图 10-18 是中国石化（600028）的走势圖。该股所属公司是中国石油化工股份有限公司，其上市时间是 2001 年 8 月 8 日，流通盘是 867.03 亿股。其业务包括石油、天然气的勘探、开采、储存、管道运输、陆路运输、水路运输、销售；石油炼制；汽油、煤油、柴油的批发业务及零售（限分支机构经营）业务；润滑油、液化气、燃料油、溶剂油、沥青的销售；乙烯、丙烯、丁二烯、石脑油、重油、乙二醇、精对苯二甲酸、乙内酰胺、涤纶、腈纶、橡胶及其他石油化工原料和产品的生产、销售、储存、陆路运输、水路运输；化肥生产；电力生产；日用百货便利店经营；定型包装食品、零售卷烟、汽车装饰用品（限分支机构经营）、汽车清洗服务；石油石化机器、设备的制造、监造、安装；石油石化原辅材料、设备及零部件的采购、销售；技术及信息、替代能源产品的研究、开发、应用、咨询服务；自营和代理各类商品和技术的进出口（国家限定公司经营或禁止进出口的商品和技术除外）；承包境外机电、石化行业工程和境内国际招标工程；上述境外工程所需的设备材料出口；对外派遣实施上述境外工程所需的劳务人员。

从该走势图中可以看到，该股在连续上涨时出现了一个放量上引线，并且随后出现了下跌。在该放量上引线出现后的第二天，股价的收盘和开盘略高于前一天，但是并没有再放量上引线高位，可以初步判断股价即将下跌。随后的第三天，股价在放量上引线下收盘，并再次收出长上阴线，此时可以判断，股价下跌将是必然的。随后几天的走势验证了这个推断。但是，这是股价启动后的第一个放量上引线，所以只是一种调整走势，后期将走出新的上升浪。图 10-19 是当时放量长引线的分时走势图。

10.6.4 操作手法

当股价出现该量价走势时，对于普通股民来说，其操作手法可以分为以下三点。

（1）股价的这种走势必须出现在上涨阶段，才可以判断为洗盘，而且只有在拉升后不久出现的才可以。

（2）在这个走势中，如果出现回落整理，那么成交量必然出现萎缩。如果前期放量过大，那么其整理时间就相对会长一点。



图 10-18 中国石化走势图



图 10-19 中国石化分时走势图

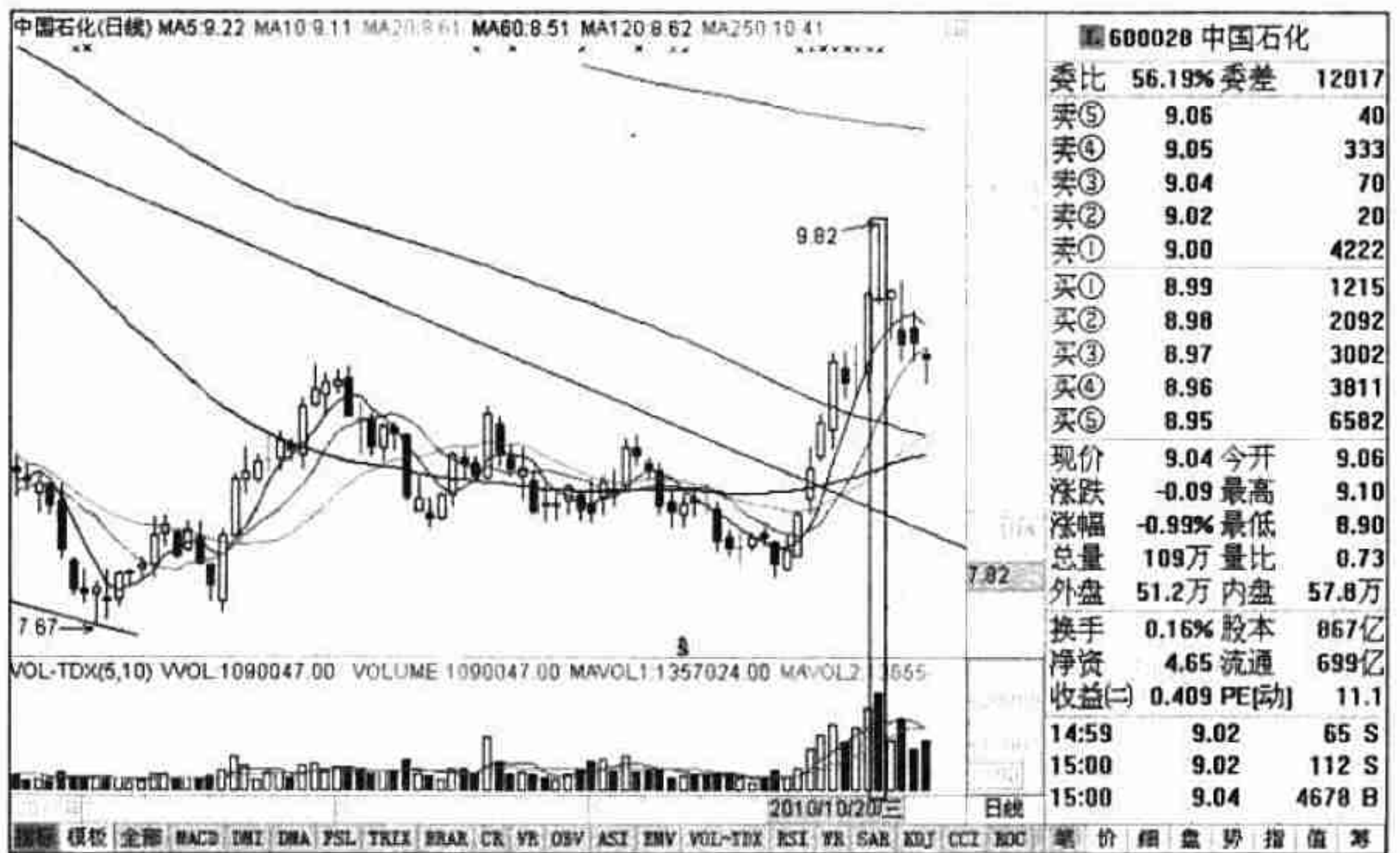

(3) 如果股价在第二天出现拉高走强的表现，说明该处压力不大，或者是主力实力强大，有能力接着抛盘。

新股票在上市一段时间后，有时会走出放量下引线的 K 线图。该 K 线与前面讲的放量上引线的含义恰恰相反，该 K 线形态表示估价在被打到低点后，其买盘相当踊跃。于是股价出现回升，最后在收盘时出现收盘价与开盘价基本相同的状态。

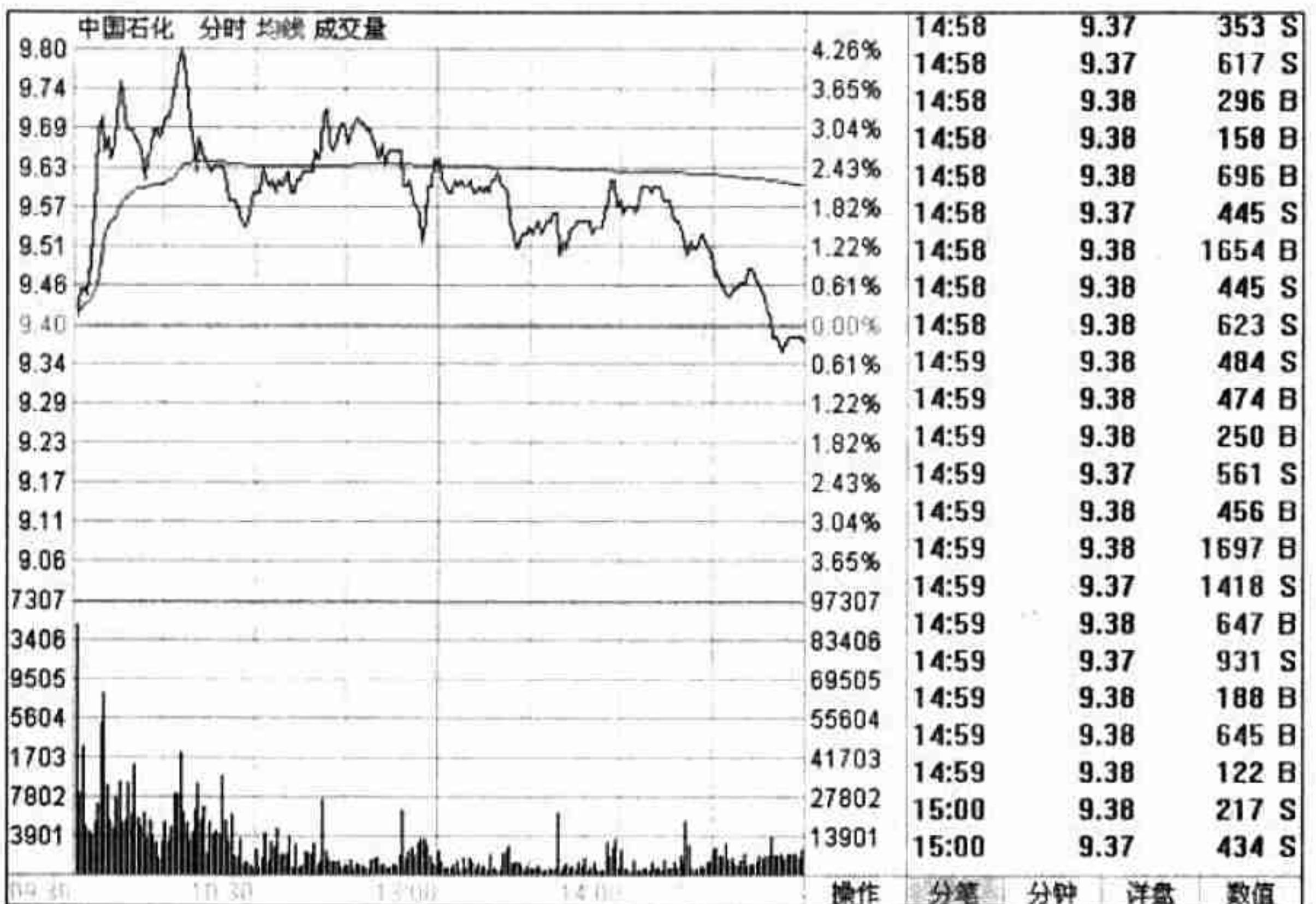
10.7 放量下引线

股票经过一段时间的上涨后，有时会走出放量下引线的 K 线图。该 K 线形态与前面讲的放量上引线的含义恰恰相反，该 K 线表示估价在被打到低点后，其买盘相当踊跃，于是股价出现回升，最后在收盘时出现收盘价与开盘价基本相同的状态。

10.7.1 走势成因

在股价上涨过程中，有时股价会突然被一笔大单砸下，但是随后又走出探底回升态势。在股价下跌和回升的时候，都会出现大单买卖的情况。此外在股价被砸下后，其成交量会出现萎缩，而且在股价被拉起后，成交量也会出现萎缩，这就是放量下引线的走势特点。

一些个股在上涨的过程中，其上涨速度并不快，那么此时主力为了快速拉升，就会通过种种洗盘的方式清理短线获利盘，并且测试一下中线持股者是否坚定看多该股。在这个操作过程中，通常有两种操作方法，一种是大单直接打落，然后让股民自由交易，观察盘面变化，如果抛压不厉害，同时接盘很踊跃的话，那么股价就会在收盘时拉回，并继续上涨；另一个方法是，开盘后庄家不操作，此时股价由于没有主力的拉升和维持，估计会自然回落；庄家会查看盘面的变化，如果抛压不大，那么同样会在收盘时拉回，并在后期继续上涨。

10.7.2 市场含义

通常来说，股价在上涨中途出现这种放量下引线的 K 线图后，基本上可以判断

该图形的出现是主力在洗盘。后市继续上涨概率很大，只要股价在第二天不出现回落，那么后期的上涨将出现加速走势。

如果股价在上涨中途已经出现了横盘整理的走势，那么股价将在出现该图形后，继续横盘整理，并且时间会变长，此时就要求股民有耐心持股的准备。出现该走势后，如果股价接下来出现了严重的抛售，那么股价有可能会下跌，但是跌幅不会太大。如果后续几天买盘比较积极，那么就会在横盘一段时间后继续上涨。图 10-20 就是放量下引线的图形。



图 10-20 放量下引线

10.7.3 案例讲解

图 10-21 是青岛双星（000599）的走势圖。该股属于青岛双星股份有限公司，其上市时间是 1996 年 4 月 30 日，流通盘是 5.25 亿股。其业务包括橡胶轮胎、机械、绣品的制造及销售，国内外贸易，自有资金对外投资，劳动防护用品的制造与销售。

从图中可以看到，该股在经过一段时间的上涨后，出现了冲高回落走势。随后出现了放量下引线，但是其股价在后期出现了上涨。那么可以判断，该股的这个放量下引线是主力最后洗盘的结果。下面再从技术方面来看看。

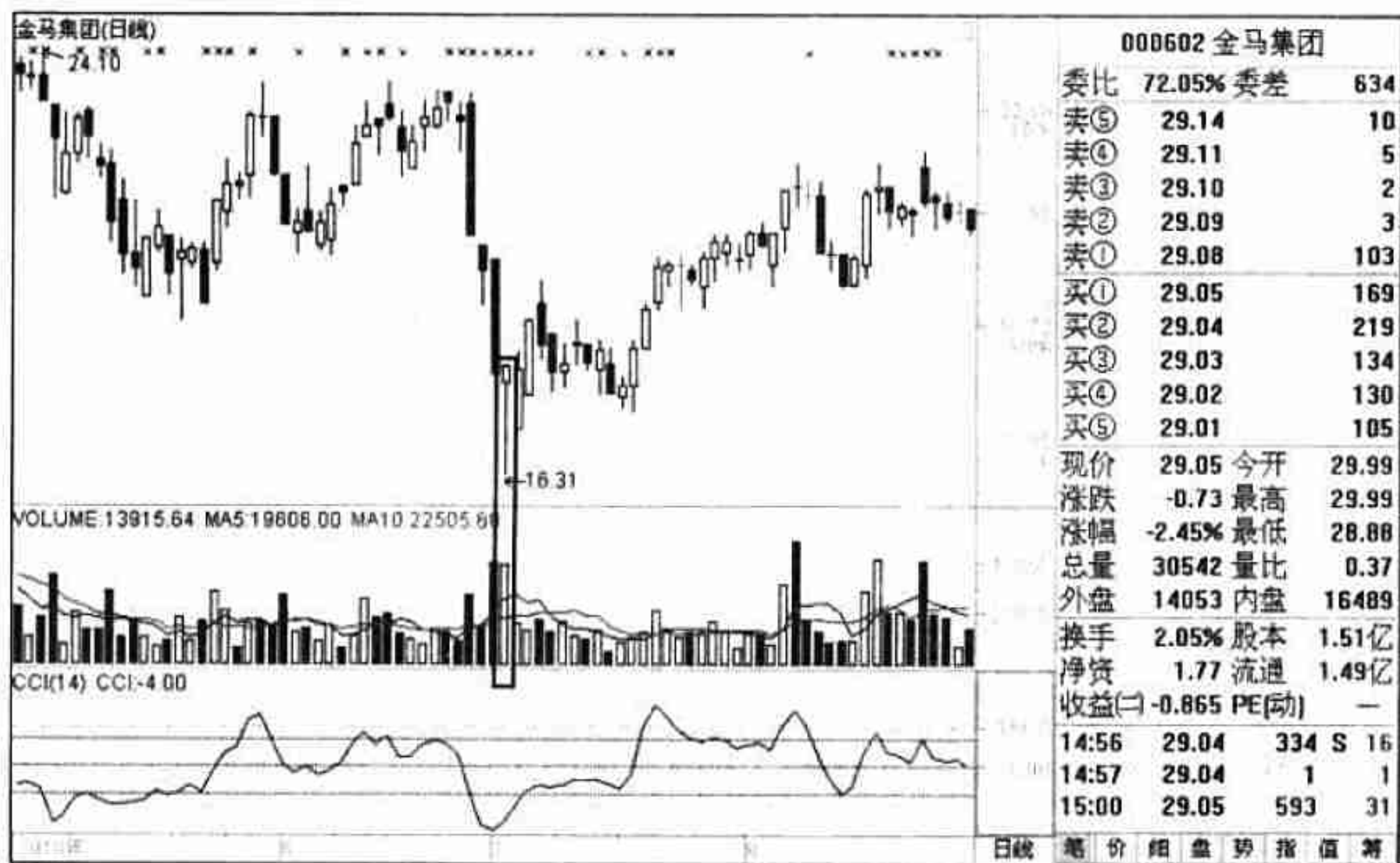

图 10-21 青岛双星走势图（二）

图 10-22 是该股出现放量下引线当天的分时图。从图中可以看到，股票在开盘后就被大单快速砸下，并且其下跌过程呈现出放量的状态。但是在被打落到低点后，其买盘相当踊跃，直接将股价再次拉回到当日均线附近，并在该位置运行了很长一段时间，同时成交量出现萎缩。下午，股价再次被拉高，其成交量快速放大，并且没有遇到抛压。那么此时就可以判断，股价是被主力拉起，而非普通股民。在股价拉高后，股价始终维持在均线上方，直到收盘。

通过对分时图的讲解，相信股民已经看出了端倪，就是这个放量下引线通常是直线下跌，然后直线上涨，并在一个价格区间出现横盘走势。这就是主力惯用的盘中洗盘手法，随后股价开始回升。

下面再来看看该股的前期走势，就会更明白该放量下引线是主力洗盘所导致的了，才会在以后的操作中敢于低吸。图 10-23 是该股上涨以来的走势图。

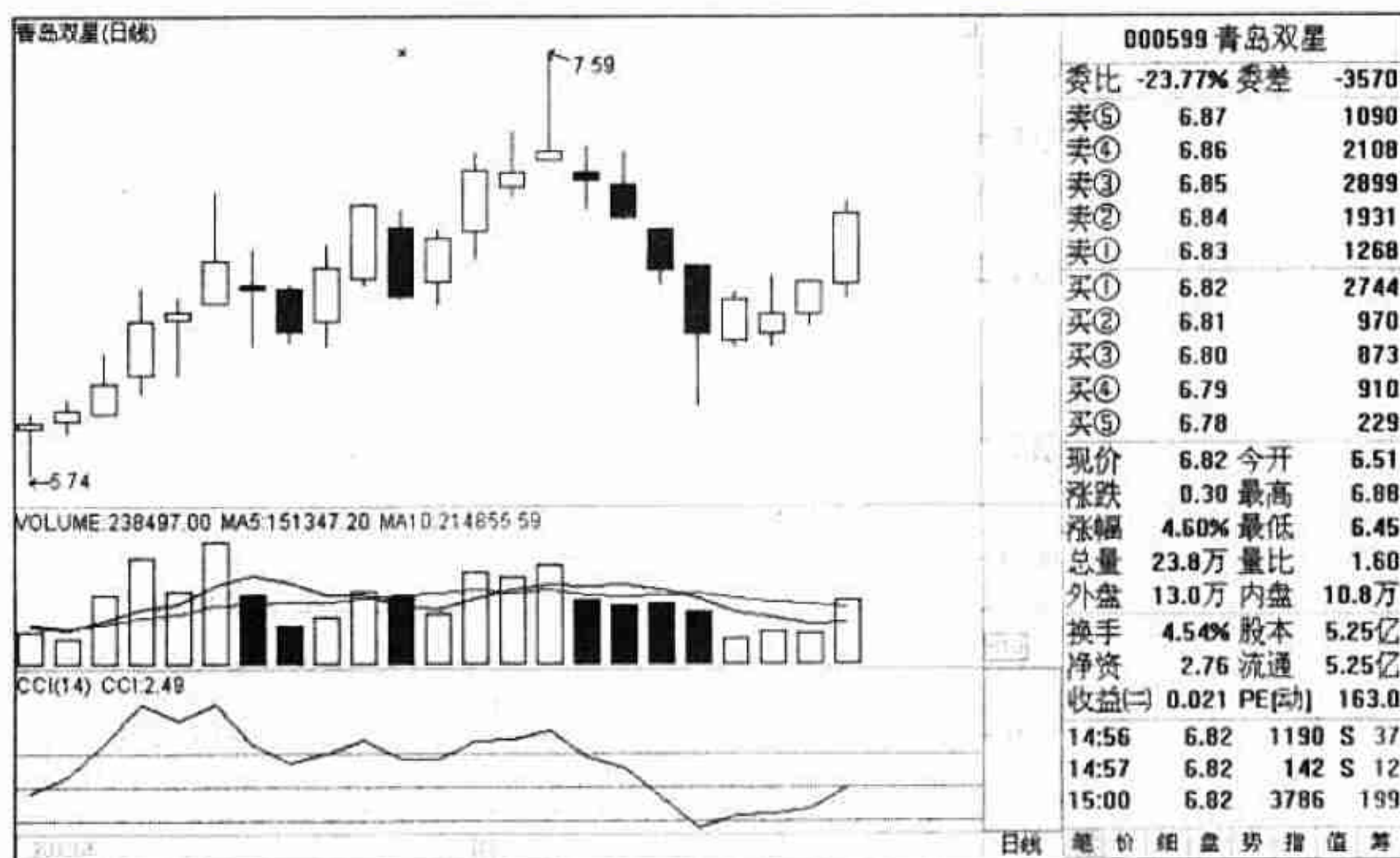
该股票在经过前期下跌后，出现了明显的底部构建区间，然后逐步上涨，并且成功突破了 120 日均线，上涨趋势基本确定。但在该股整个上涨过程中，没有出现明显的回调。当股价运行到年线时，出现了一个上引线的图形，并随后回落。由于年线是一个关键压力位，所以股价一次通过的概率不大，主力选择回退蓄势，同时进行洗盘操作。

经过多天的持续下跌后，股价突然出现杀跌，其杀跌位置刚好是半年线位置，

即 120 日均线处。由于该线是中期强支撑，所以股价在该位置被买单快速拉起，以此确立了该支撑的力度是有效的。于是，股价出现了逐渐上涨的形态。



图 10-22 青岛双星分时走势图



图 10-23 青岛双星走势图（三）

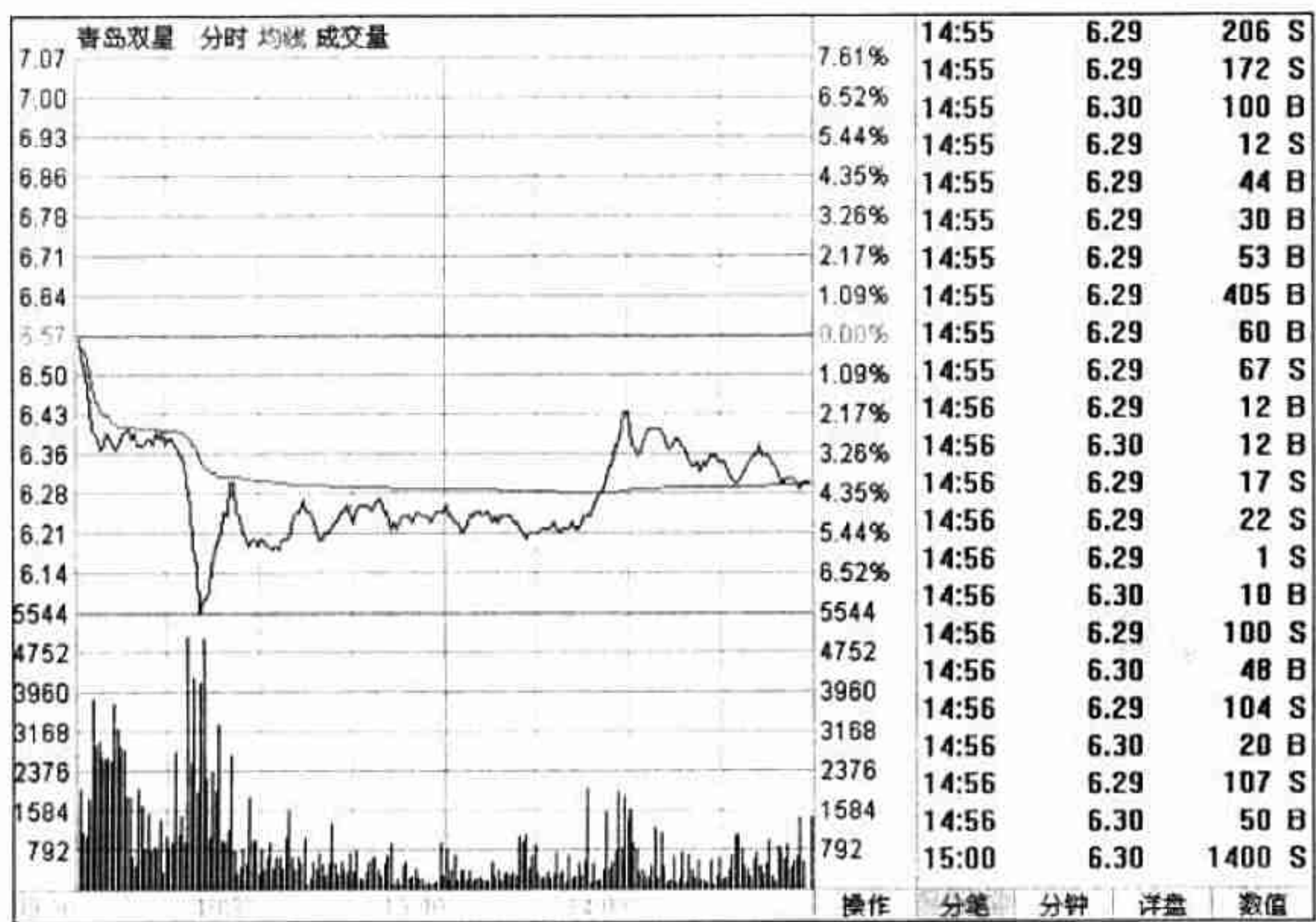

10.7.4 操作要点

当股价出现该量价走势时，对于普通股民来说，其操作手法可以分为如下三点：

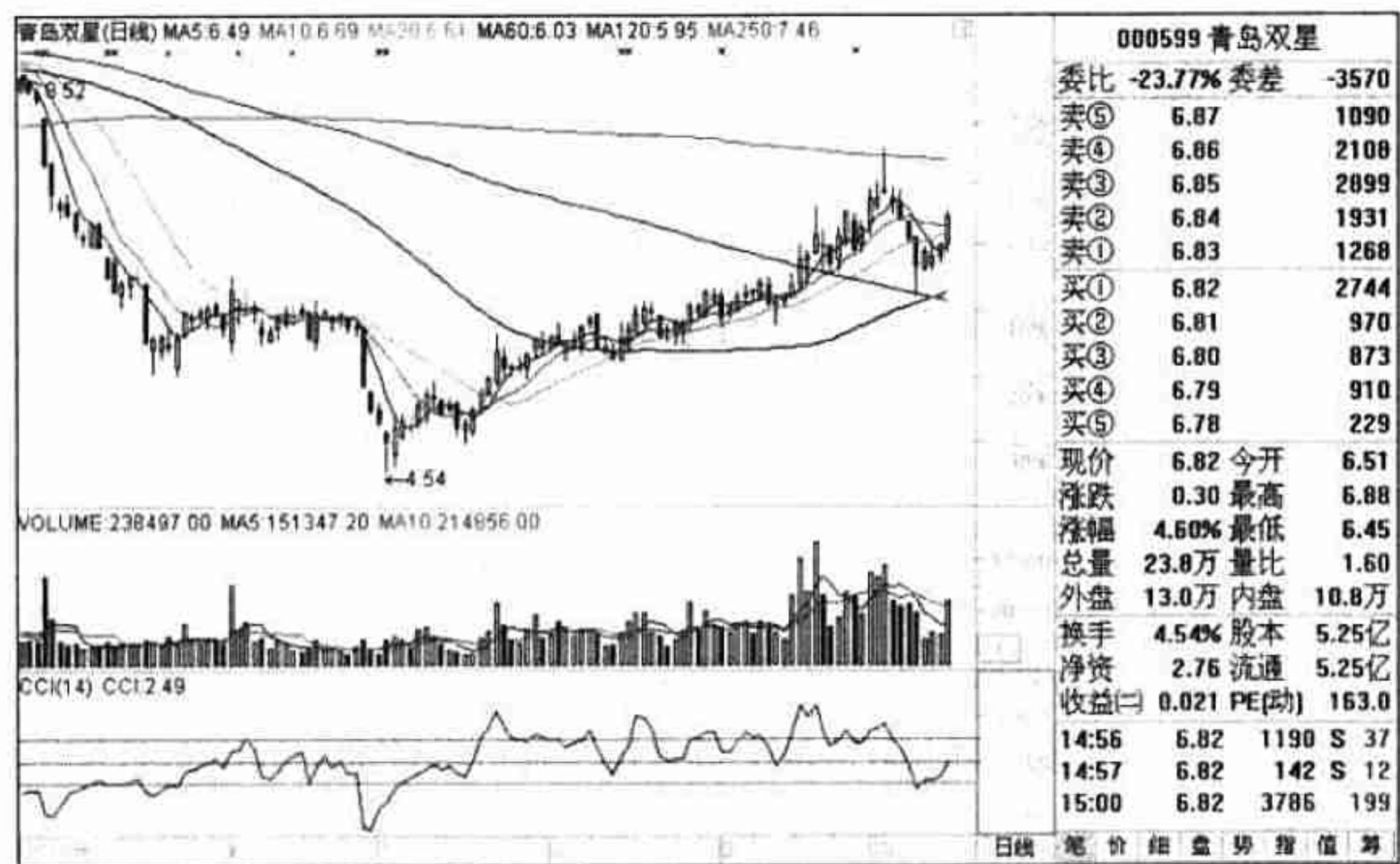
(1) 股价必须处于上涨阶段，而且最好是在涨幅缓慢的时候出现该走势图。

(2) 如果股价是被一张大的抛单直线打下来的，并且随后成交量立刻萎缩，那么股民就应该关注该股。当股价被直线拉回时就可以买入了。

(3) 如果是上涨后的横盘走势，在出现该走势后股民就应该小心了，此时股价很可能出现再次回落。

10.8 缩量三连阴

在股价的上涨过程中，有时会看到连续下跌的走势，并且其走势出现三连阴的图形，且三根阴线的走势呈现逐步下移的形态。并且相对于前段时间的成交量，没有明显的放量，而且还有缩量的走势，这个走势被称为三连阴。下面就来学习缩量三连阴的相关知识。

10.8.1 走势成因

股价在持续上涨的过程中，会出现连续的上涨，而有的股票会依托 5 日均线和 10 日均线缓步上涨。在这个过程中，股价会处于一种来回震荡上涨的走势，对于股民来说是一种心理的考验。当股价运行到一个比较关键的价位后，会出现连续三天的下跌，但是每天的下跌幅度都不大。在整个下跌过程中，股价会逐步跌穿 5 日均线和 10 日均线，使其看上去像要扭头向下一样。

但是在连续下跌后，股价却在后续交易日中出现再次上涨，并且超过前期高点，使前段时间抛出股票的股民后悔不已。

其实这样的走势就是主力的一种洗盘手段，通过连续的下跌击垮股民的持股心理，然后在相对的低位进行接盘并再次拉高，迫使股民追入，帮助消化其上方抛压。

10.8.2 市场含义

前面我们已经讲解了，在缓步上涨的时候，出现的三连阴基本可以判断为洗盘。庄家的具体操作就是，当股价上涨后，在高位利用比较小的抛单将股价打落，然后就不再出手，让股民进行自由交易。由于股价没有庄家的护盘，所以其下跌的速度就会比较快。当下跌到关键位置后，庄家再出手制止股价下跌。

在后续的两个交易日内，庄家继续按照此方法进行操作。但是由于庄家的目的只是为了洗盘，所以其成交量不会很大。但是股票的走势图却变坏了，这样就会导致一批技术股民立刻抛出股票。在达到洗盘的目的后，庄家又拉高股价，继续大刀阔斧地进行拉升。通常来说，如果在洗盘时出现三连阴，那么通常在第四天就会出现一个止跌信号，且该信号通常以阳线为标准。出现该信号后，股民就可以大单买入了。

【提示】三连阴是一个典型的下跌图形，如果出现在股价上涨很长时间后，股民就应该果断抛出股票，观察后再确定后期的操作，以免在高位被套。

如图 10-24 所示，股票在连续上涨后，出现三连阴的走势，并且在第四天没有明显的止跌信号，那么此时股民就该积极抛出股票。其后市的走势也证明了该三连阴是一个典型的顶部。图 10-25 就是股价的后市走势图。



图 10-24 三连阴的走势



图 10-25 中国联通走势图

10.8.3 案例讲解

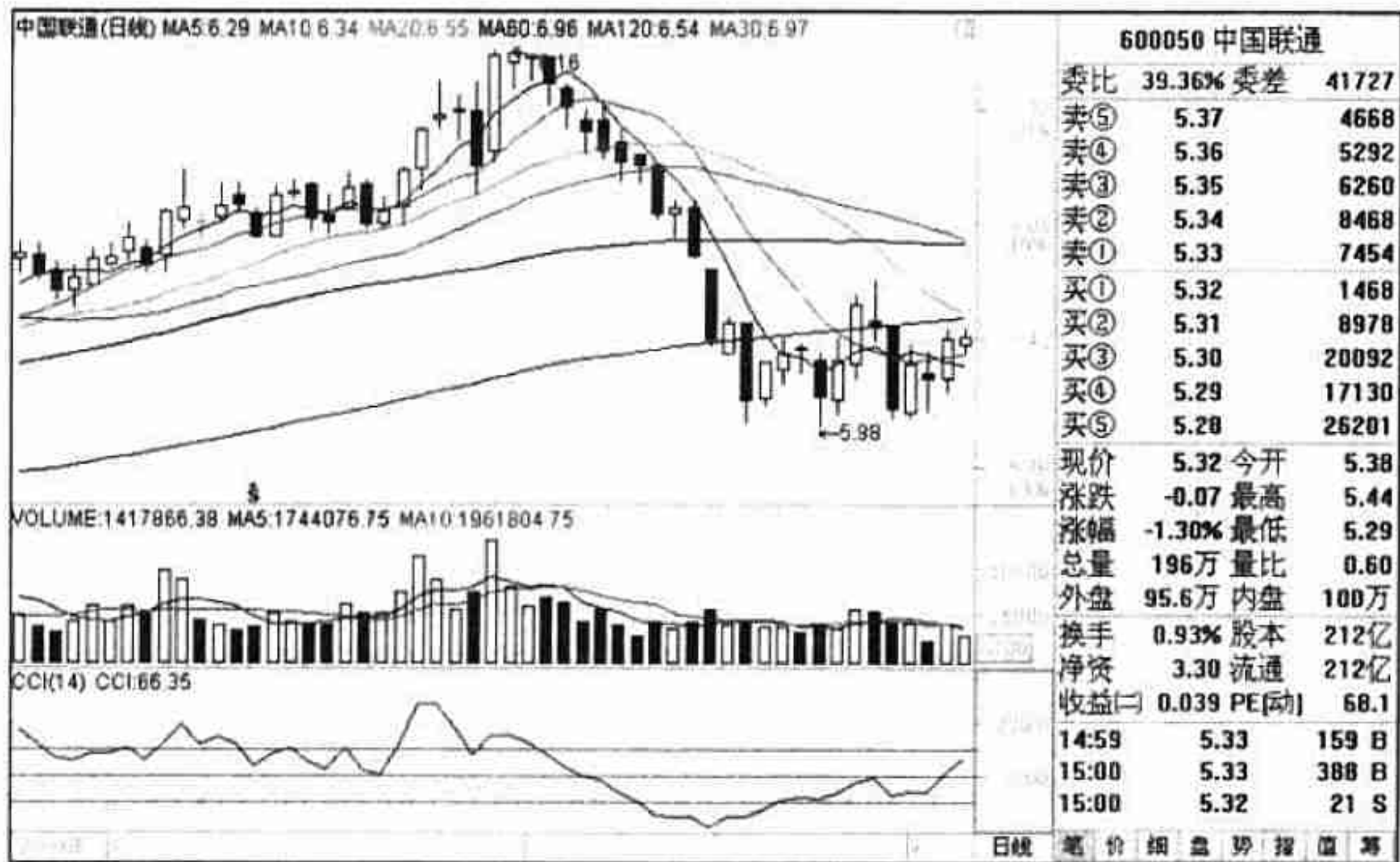
图 10-26 是深赤湾 A (000022) 的走势图。该股所属公司是深圳赤湾港航股份有限公司，其上市时间是 1993 年 5 月 5 日，流通盘是 6.44 亿股。其业务包括港口装卸运输、货物加工处理、散货灌包、件货包装、货物仓储及运输、代理货物转运、水陆联运、租车租船业务、赤湾港区进出口各类货物的保税仓储。

从走势图中可以看到，在连续上涨后，股价出现回调，在回调尾部出现了三连阴走势，但是成交量并不大，而且其股价在第四天即 60 日均线处出现了止跌，收盘时收出了一根小阳线。那么此时基本可以确定，该股洗盘结束，将出现新的上涨。

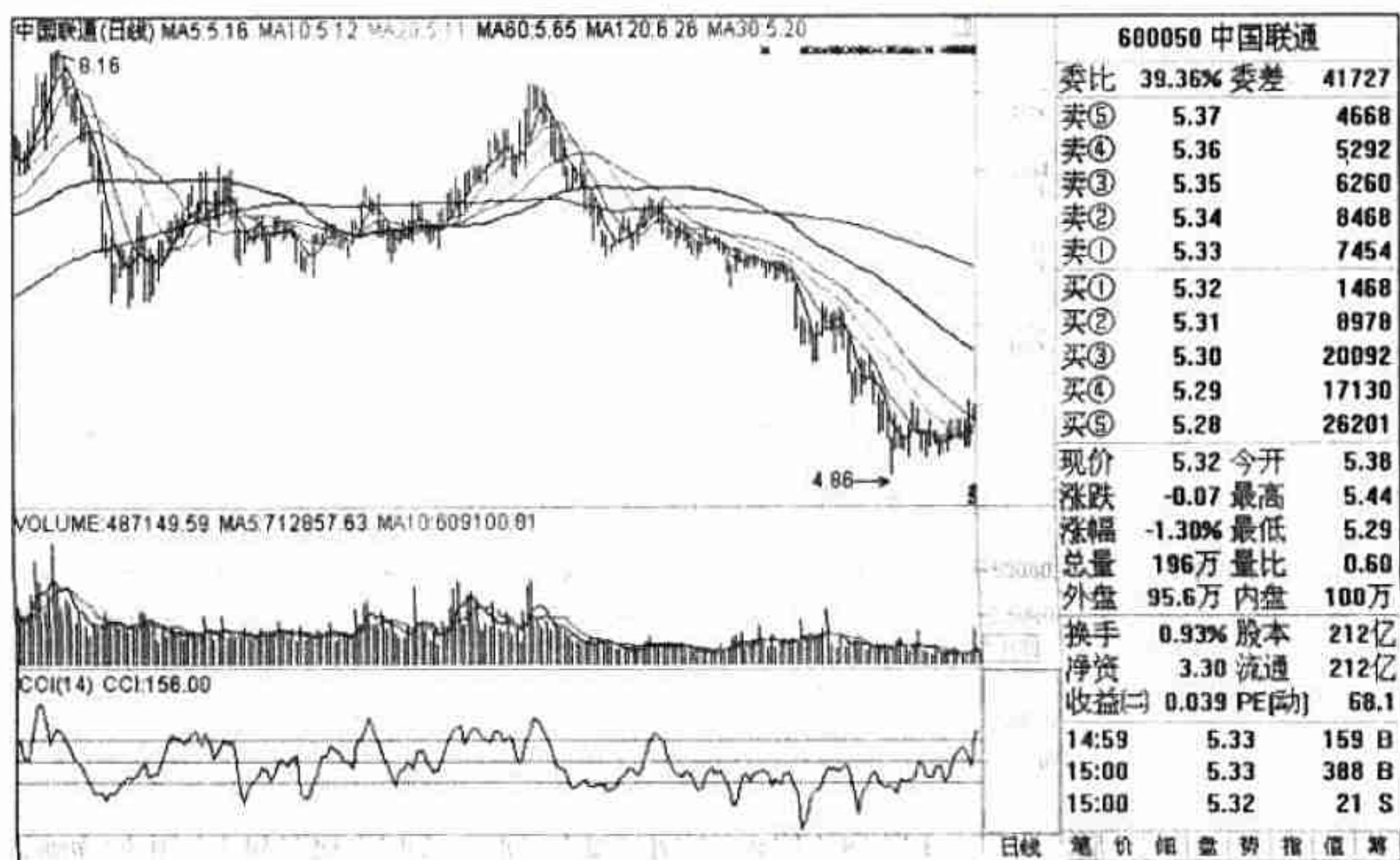
随后的股价也验证了这个结论。现在在从均线来看，股价横盘时，均线基本在水平方向运行，也就是说，股价基本被控制在一个空间内波动。随后下跌到 60 日均线。由于该线是一个中期支撑线，所以大量的买盘在该价位进行了买入，于是股价止跌回升。图 10-27 是当天股价止跌回升走势的分时图。

当然，对于股市来说始终都有例外。有的股票会在出现连续快速拉升后走出该走势，形成高位出货的假象。



图 10-26 深赤湾 A 走势图



图 10-27 深赤湾 A 分时走势图

图 10-28 是深圳能源（000027）的走势图中。该股所属公司是深圳能源集团股份有限公司，其上市时间为 1993 年 9 月 3 日，流通盘是 22.02 亿股。其业务包括各种常规能源和新能源的开发、生产、购销；投资和经营与能源相关的原材料的开发和运输、港口、码头和仓储工业等；投资和经营与能源相配套的地产、房地产业和租赁等产业；投资和经营能提高能源使用效益的高科技产业；经营和进出口本公司能源项目所需的成套设备、配套设备、机具和交通工具等；各种能源工程项目的设计、施工、管理和经营，以及与能源工程相关的人员培训、咨询及其他相关服务业务；环保技术的开发、转让和服务；物业管理、自有物业租赁；在合法取得的地块上从事单项房地产开发经营（以工商行政部门核准登记为准）；能提高社会效益的其他业务。

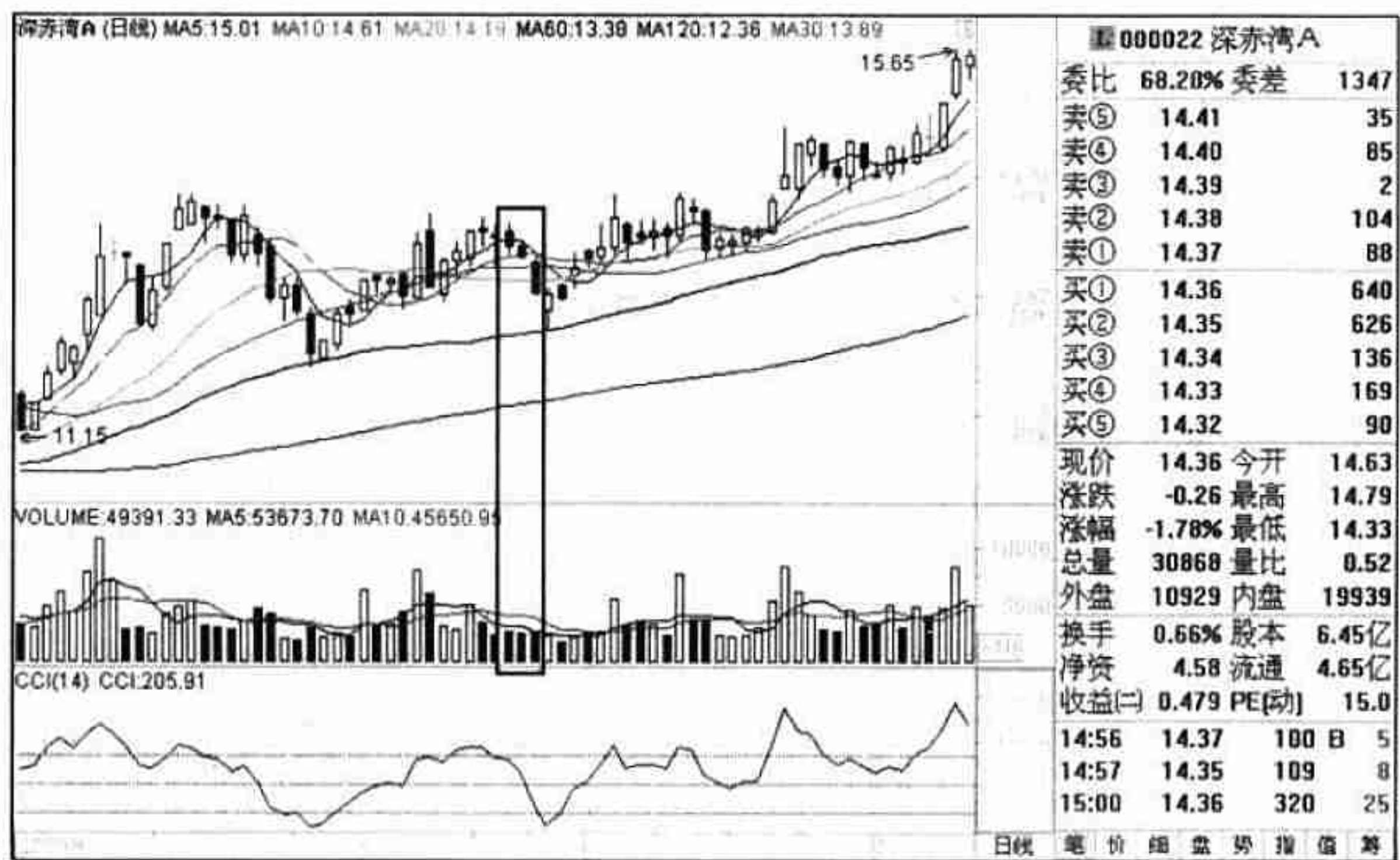

图 10-28 深圳能源走势图（一）

从该股的走势图中可以看到，在股票进行拉升的过程中，成交量快速放大，然后从最高点开始出现了三连阴。如果从量能走势以及涨幅来看，该处是主力在出货。但是，该股却在经过长期横盘后，走出了再次上涨的行情。

对于这种例外，股民一定要仔细分析。比如该图中的三连阴的确是主力在出货，所以那些有经验的股民来说就已经抛出股票了。而后期拉升的原因，是由于国家出台了新能源政策，而该股则具有新能源概念。同时主力也没有将货完全出完，还处于控股状态。由于该概念的出现，使得主力可以再次拉高股价，于是出现了后期的

拉升。图 10-29 为该股的后期走势。

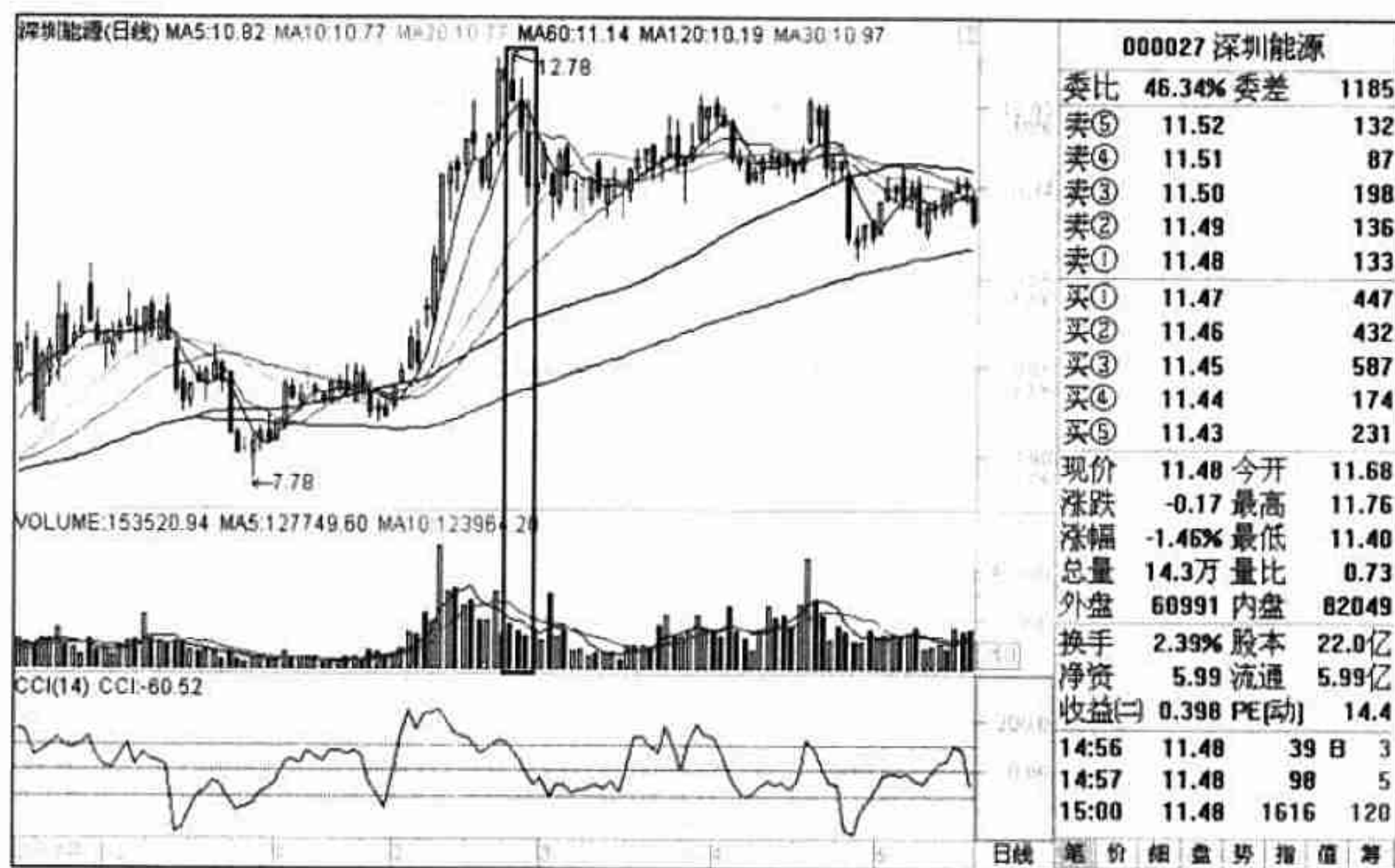

图 10-29 深圳能源走势图（二）

【提示】对于这类例外的走势，股民最好不要参与，一来风险高，二来收益也不大，完全是主力利用消息拉高出货。从图中可以看出，其最高点只比前期高点上涨了2元左右。但是这2元的利润却花费了相当长的时间。

10.8.4 操作手法

当股价出现该量价走势时，对于普通股民来说，其操作手法可以分为如下四点：

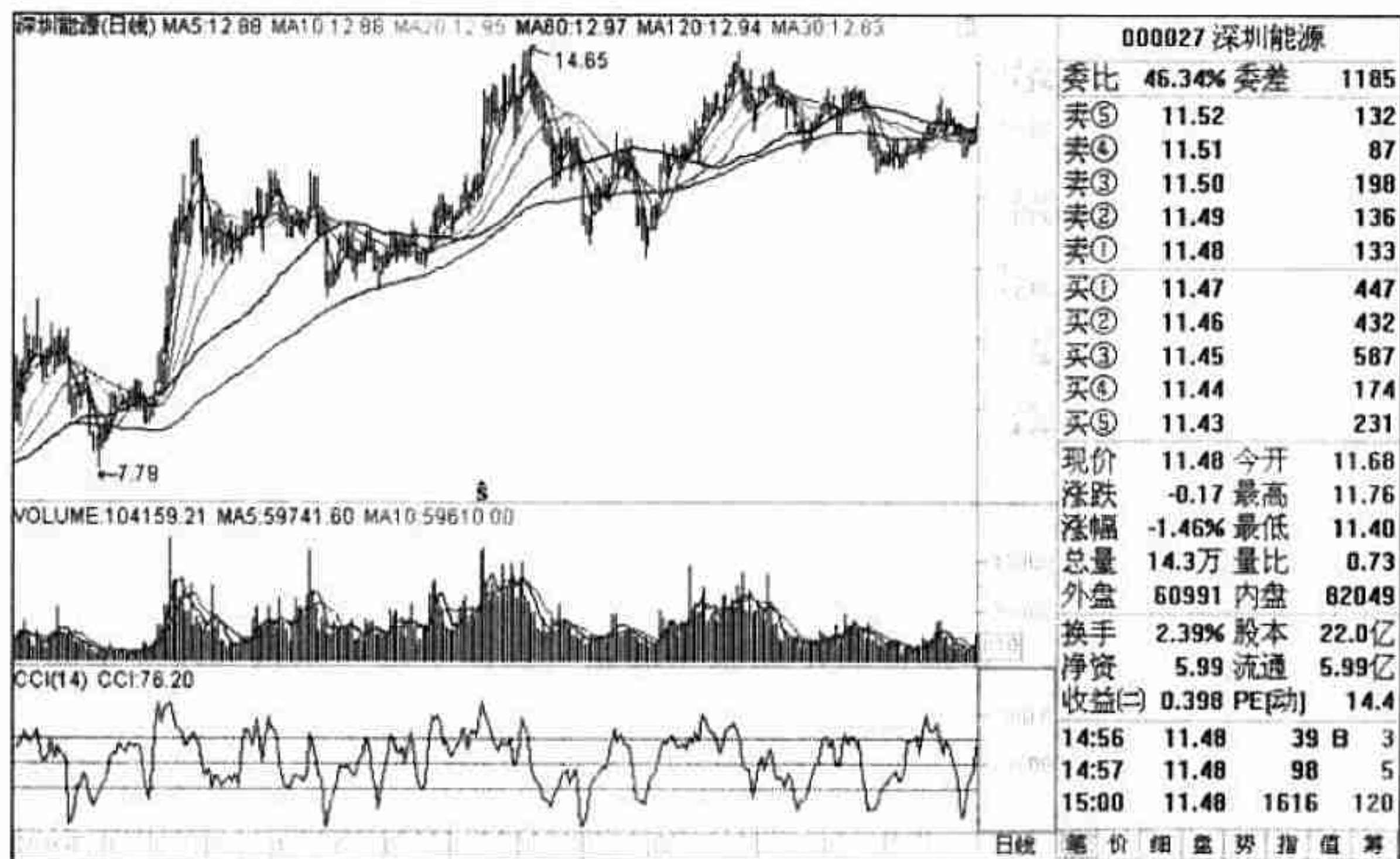
- 该走势只能出现在行情上涨中期，而且最好不要出现在股价快速拉升的时候。
- 在下跌的时候，成交量不能出现明显的放大，否则很有可能是主力由于某种原因想放弃该股。
- 在该走势出现的第三个或第四个交易日时，股价必须有明确的止跌信号，否则很有可能是下跌的开始。
- 股价最好是在关键的支撑位出现止跌信号，这样的话，其止跌含义更明确。



10.9 长阴放量低开

在股价经过连续多日的上涨后，股指出现了滞涨状态，即上涨幅度明显缩小或者是略微下跌。随后在下一个交易日时，股价出现低开，并且在下一个交易日出现逐步下跌的走势。最后，到收盘时股价下跌幅度较大，并且成交量也出现放大。那么这个走势就被叫做长阴放量低开。本节将对该走势进行讲解，以便股民能对股票的后市作出合理的推论。

10.9.1 走势成因

股价经过连续上涨，特别是股价突破关键的一些压力位，比如年线、半年线或前期高点时，这些点位的套牢盘就会蜂拥而出，形成巨大的抛压。此时，前期的一些获利盘也会开始抛出以兑现筹码。这两股力量形成了巨大的压力，迫使股价在这些点位上涨吃力，出现滞涨的状态。但是由于仍有一部分资金看多该股，所以多空力量在此僵持。

在经过一段时间的僵持后，多数股民看到股价上涨吃力，没有走出预期的强势，于是开始进行减仓，这一动作无疑表明多方再次受到阻力。随后，在滞涨一段时间后，股价出现低开走势。此时更大的抛压形成，将股价逐步打落，而场外的做多资金也呈现出观望状态。于是在上涨无果的情况下，股价只能选择向下，等待抛压结束后再次上涨。

【提示】其实出现该走势时，并不代表股市完结。因为主力可以扭转行情，那就表明其控盘程度高。但是面对这样的抛压，主力并不想去接收这些股票，因为主力已经有足够的筹码了。所以，主力主动选择回撤，让一些聪明的股民和大户在此点位接盘，以便为后续的拉升创造条件。其实在某些时候，主力和股民是站在同一层面的，而在某些时候则会站在对立面上。

10.9.2 市场含义

在股价上涨过程中出现该走势，就表明做多力量停止了向上的攻击，此时做空



力量抓住这个时间进行反扑，于是股价出现低开低走的走势。这个走势一旦形成，股民就可以在K线图中明确地得知空方获胜。

对于该走势的最后结果，还需要后期的观察。如果股票在第二天出现止跌回升走势，那么就表明多方并没放弃攻击，而只是小心罢了。那么此时股民应该再等待明确的上升信号，然后再跟入。如果第二天出现一根大阳线覆盖了前天的阴线，那么就表示前一天的下跌只是多方的战略撤退而已，后期必有上涨。此时股民就应该积极进入，享受后期的上涨。

【提示】其实在某些时候，主力和股民是站在同一层面的。当股价运行到某些区间后，主力需要股民的买盘帮助其消化抛压；当股价运行到关键点位需要闯关时，股民需要主力的大资金来突破巨大的压力盘。而有时又会站在对立面，至于这其中的转换，就要看股价运行的阶段了。这正如《三国演义》中的开篇语“天下之事，分久必合，合久必分”。

10.9.3 案例讲解

图 10-30 是合肥三洋（600983）的走势圖。该股属于合肥荣事达三洋电器股份有限公司，其上市时间是 2004 年 7 月 27 日，流通盘是 1.97 亿股。其业务包括洗衣机、微波炉等相关产品及其他相关电子电器产品的生产、销售和服务；电子程控器、离合器、模具、电机等产品的生产、销售业务；企业运输、仓储等综合服务。

从走势图中的可以看到，该股在经过上涨后，股价出现了横盘整理的迹象。在经过数天横盘整理后，股价仍然出现上涨。随后，股价选择低开低走，并且在当日出现了放量的迹象。图 10-31 是当日的分时图。

那么，这个放量低开长阴是顶部迹象还是主力回撤呢？这一点可以通过第二天的大阳线得出结论。第二天开盘后，股价再次低开，但是却走出逐步上升的态势，最后以涨停收盘。如图 10-32 是合肥三洋的分时走势图。

在该股涨停后，成交量出现快速萎缩，这就更能表明，其昨天的放量低开长阴是主力战略性撤退。其目的是为了回避上方抛压，然后再次拉高股价，为后市的上涨打开上涨空间。图 10-33 是该股的后期走势，可以发现该股的涨幅巨大，走出了罕见的大牛行情。



图 10-30 合肥三洋走势图（一）



图 10-31 合肥三洋分时走势图（一）



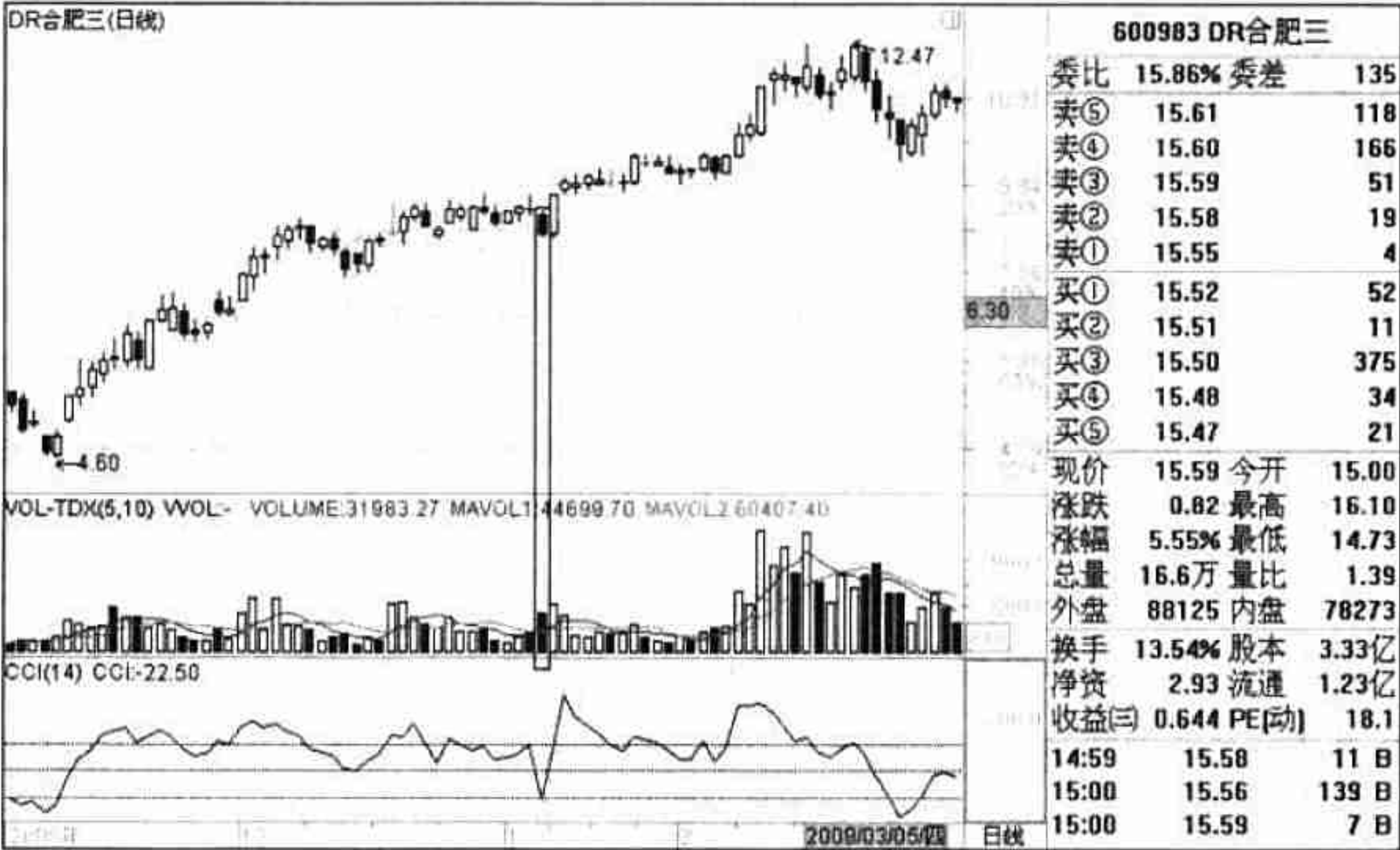

10.9.4 操作手法

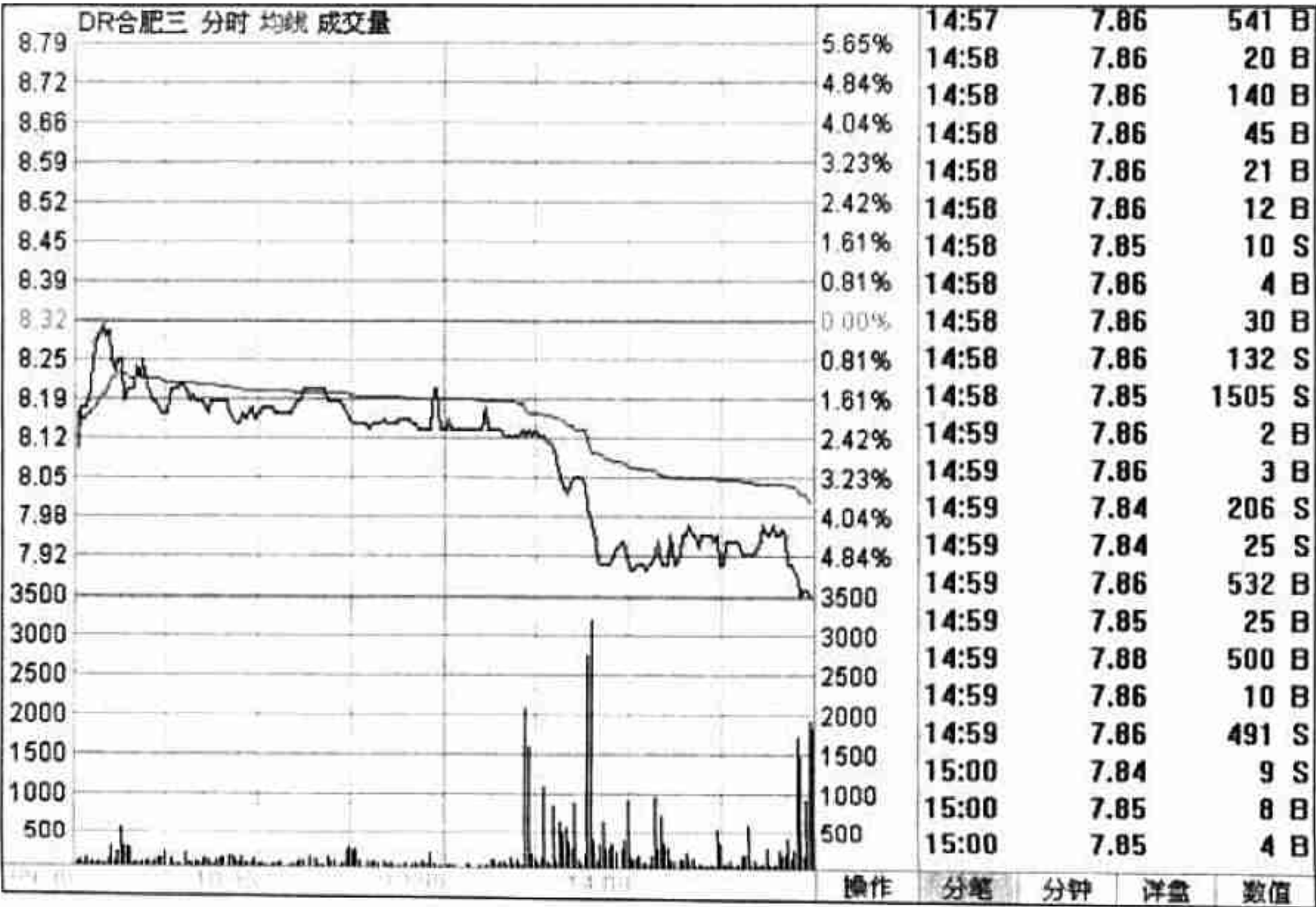
当股价出现该量价走势时，对于普通股民来说，其操作手法可以分为如下三点：

(1) 当该走势出现在上涨幅度不大时，就表明此处只是进入回撤，后期还有更强走势。

(2) 该走势应该在 30 日均线处出现止跌信号。

(3) 第二天最好出现放量阳线，覆盖前一日阴线。如果没有出现，应该在三个交易日内收复该阴线，并在盘中创出新高。

10.10 缩量十字星

股价在经过一段时间的攀升后，特别是呈现出小角度的攀升时，经常会看到一十字星的 K 线形态。并且在当日的成交过程中，成交量没有出现放大，而是出现了缩小。此时，很多股民就会想，股票是会出现下跌，还是上涨呢？那么本节就对这个缩量十字星的走势进行讲解。

10.10.1 走势成因

在股价上涨的过程中，某些股票出现小阳线并缓步上涨，随后股价突然出现加速上涨的走势，并且在收盘时以大阳线、中阳线和涨停收盘。但是，在股价上涨到一定程度后出现了滞涨的现象。随后的几天，股价一直在这个价格区间横盘。

随着交易天数的延长，股价始终不能突破该区间。某一天，在整个交易过程中出现了比较清淡的交易，最后股价在收盘时出现了十字星，并且成交量出现了萎缩。那么，这个走势就叫做缩量十字星。

通常来说，这样的走势都是由主力庄家有计划地控盘导致的。首先，股价在快速拉升后，有大量的获利盘和上方的抛压盘。为了消化这些抛压，主力将在某一天不进行过多的盘面干预，使散户自由买卖。最后，在收盘时拉回股价，再实施下一步的操作计划。

10.10.2 市场含义

股价在通过前期上涨后，出现这个缩量十字星的走势，那么多半是主力试盘的结果，以便测试盘中持股者的意向和清洗获利盘。所以既然是主力试盘，那么股价的后期运行方式就会根据试盘的结果来进行安排。

【提示】如果股市或股票处于强势状态，那么该十字星通常代表主力在试盘，并且使股价在此之后出现上涨。

在这个过程中，如果抛盘很少，就说明持股者的信心没有动摇，坚定看好后市，所以不愿意在此价位卖出自己的股票。所以其成交量会变得很小，在这种情况下，卖盘基本可以被散户的买单消化，而且如果买盘积极的话，股价会自动回升。那么，后市股价就会被主力拉高。

如果在这个过程中出现了过多的主动性卖盘，则说明持股的股民对后市不太看好，至少对后市感觉不好判断，于是兑现利润，等走势明朗后，再进行买入。当出现这种走势时，主力就会在收盘前几分钟将股价快速拉高，收出缩量十字星的走势。随后，股价多半会面临下跌洗盘的过程，将意志不坚定者清洗出局，然后再反手拉高。

10.10.3 案例讲解

图 10-34 是长征电气（600112）的走势图。该股属于贵州长征电气股份有限公司，其上市时间是 1997 年 11 月 27 日，流通盘是 4.24 亿股。其公司业务包括高、中、低压电器元件及成套设备，风力发电设备的设计、研制、生产、销售及售后服务，电气技术开发、咨询及服务，精密模具，机械加工等。

从走势图中可以看到，该股在经过前期上涨后，股价出现了两颗十字星，但是成交量却明显地变小。这类走势表明，主力在进行试盘，还无法确定其抛压和承接盘的力度到底如何。在进行了第三次试盘后，发现成交量再次萎缩。那么基本可以判断，持股者对股票后市信心比较坚定，随后就走出了一波拉升走势，如图 10-35 所示。



图 10-34 长征电气走势图(一)



图 10-35 长征电气走势图(二)

下面再来看一个比较强势的缩量十字星的走势。图 10-36 是大同煤业（601001）的走势。该股属于大同煤业股份有限公司，其上市时间是 2006 年 6 月 23 日，流通盘是 16.74 亿股。其业务包括煤炭采掘、加工、销售（仅限有许可证的下属机构从事此三项）、机械制造、修理、高岭岩加工、销售；工业设备维修、仪器仪表修理、建筑工程施工、铁路工程施工、铁路运输及本公司铁路线维护。

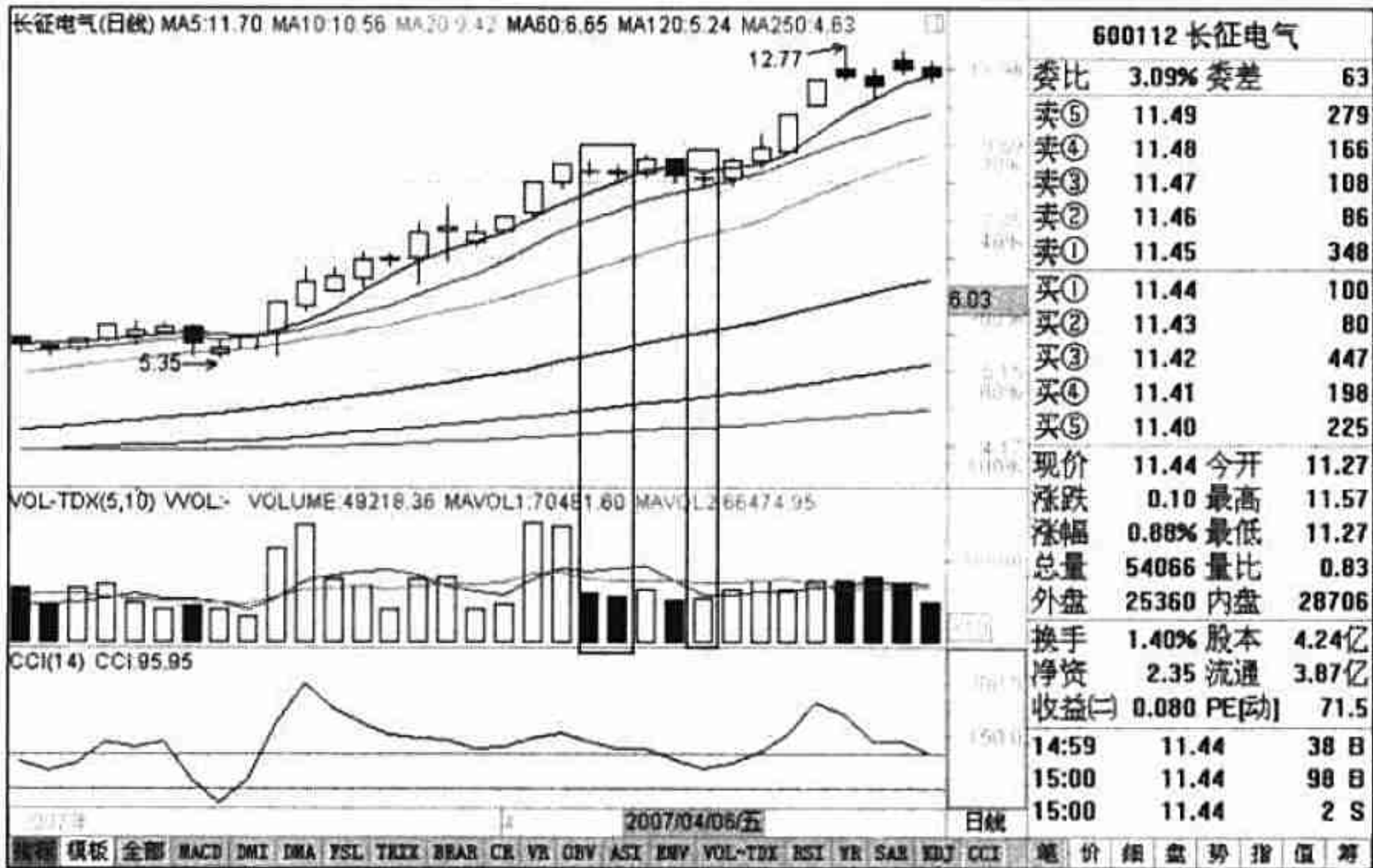

图 10-36 大同煤业走势图（二）

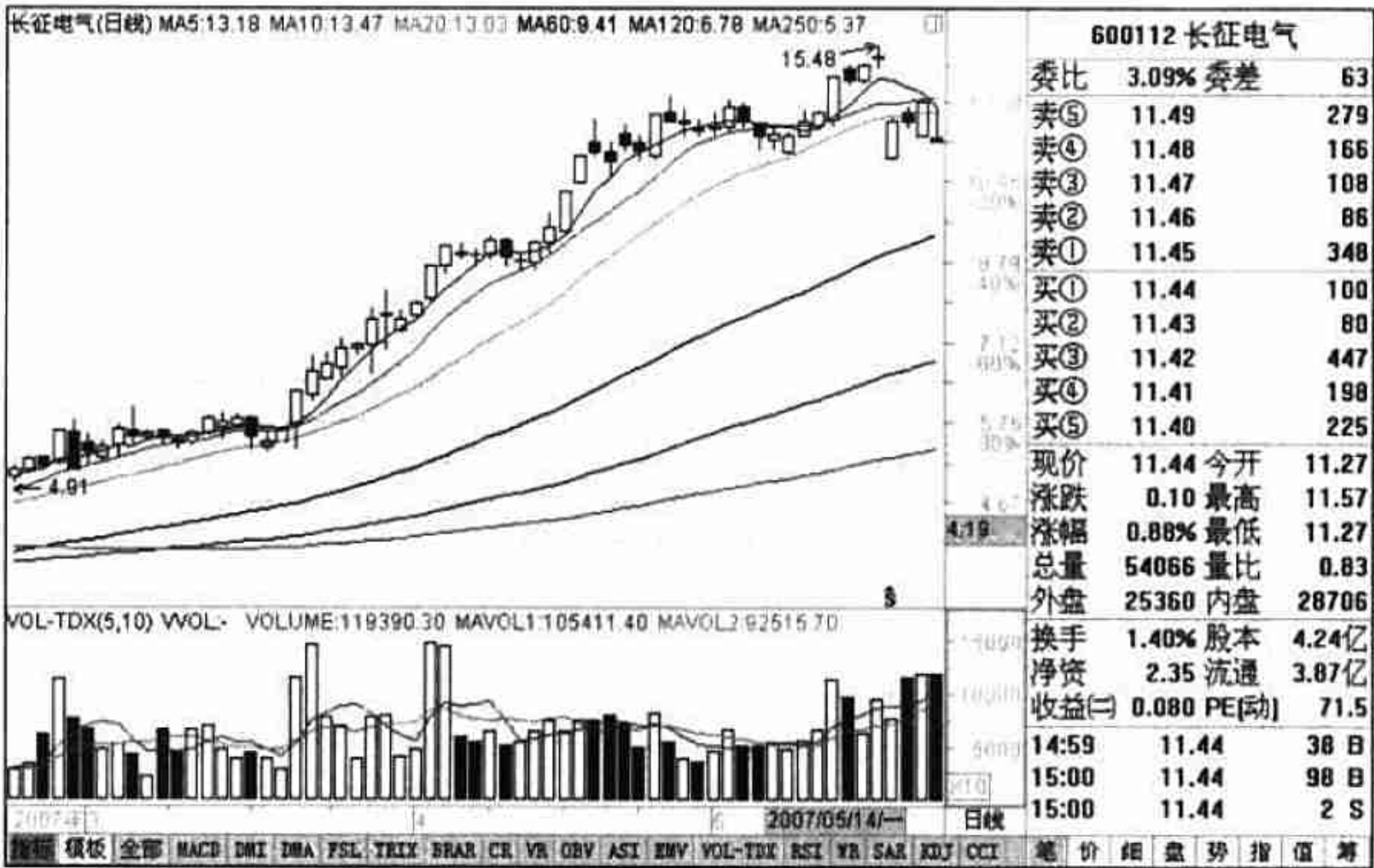
从走势图中可以看到，股价在经过连续的小幅上涨后，出现了一颗缩量十字星，如图 10-37 所示。股价下跌后，买盘相当地踊跃，很快就将股价拉起。虽然在收盘时股价出现了回落，但是价格却收于当日均线上方，属于强势收盘。根据该分时图的走势，主力在第二天就立刻收出一根中阳线，以此确立了后期的上涨。

图 10-38 是股票收出缩量十字星后一个交易日的分时图。从图中可以看到，主力将股价拉升到 9.58%后，股价出现回落，但是最后收盘时上涨 5%以上，并且股价在每次回落到当日均线位时就被买盘拉起。由此可以断定，下方买盘的确很强势，于是股价开始新的上涨。

图 10-39 是该股的后期走势图。从图中可以看到，股价在收出缩量十字星后，后市上涨的幅度几乎翻了一番。

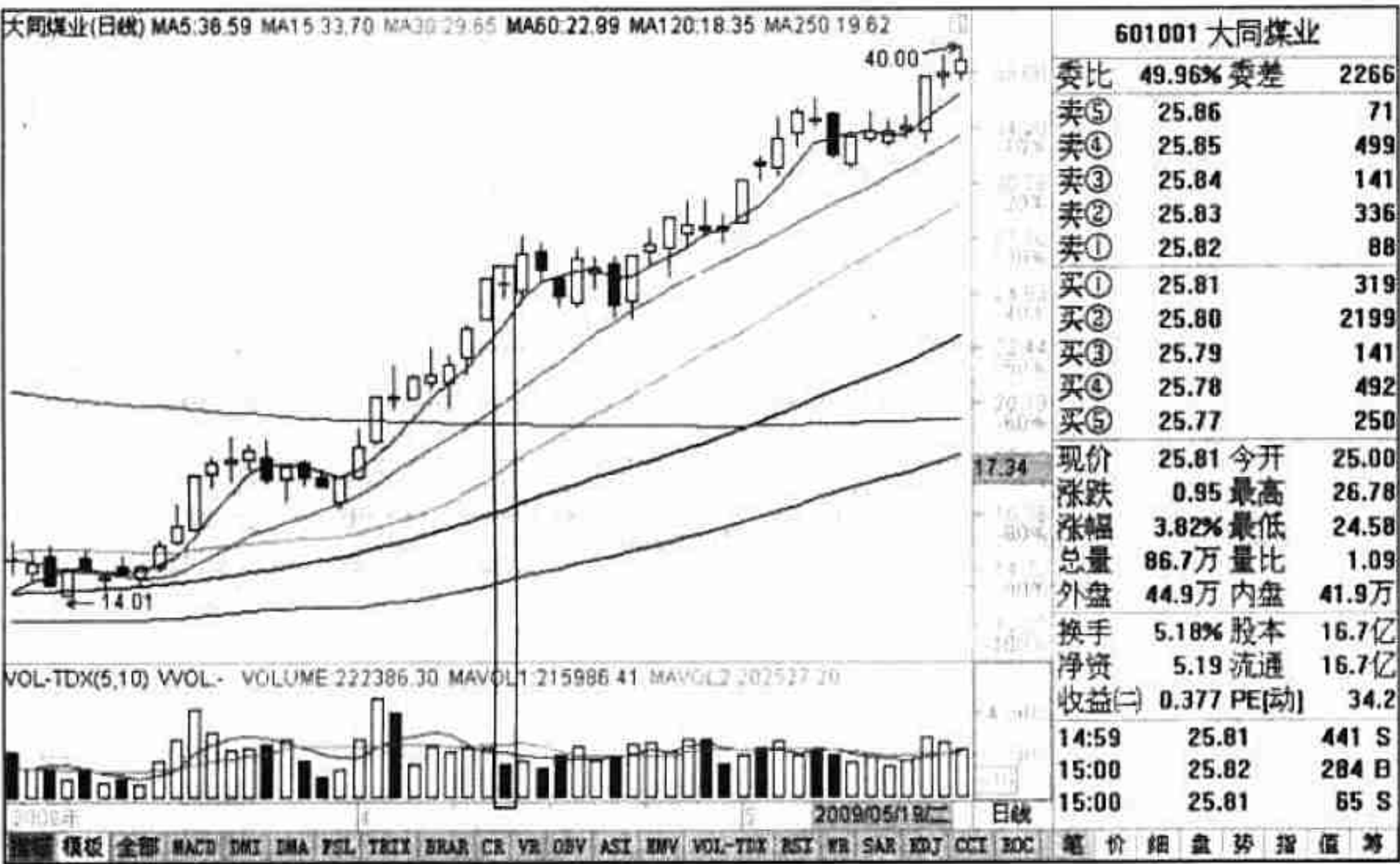

图 10-37 大同煤业分时走势图（一）



图 10-38 大同煤业分时走势图（二）

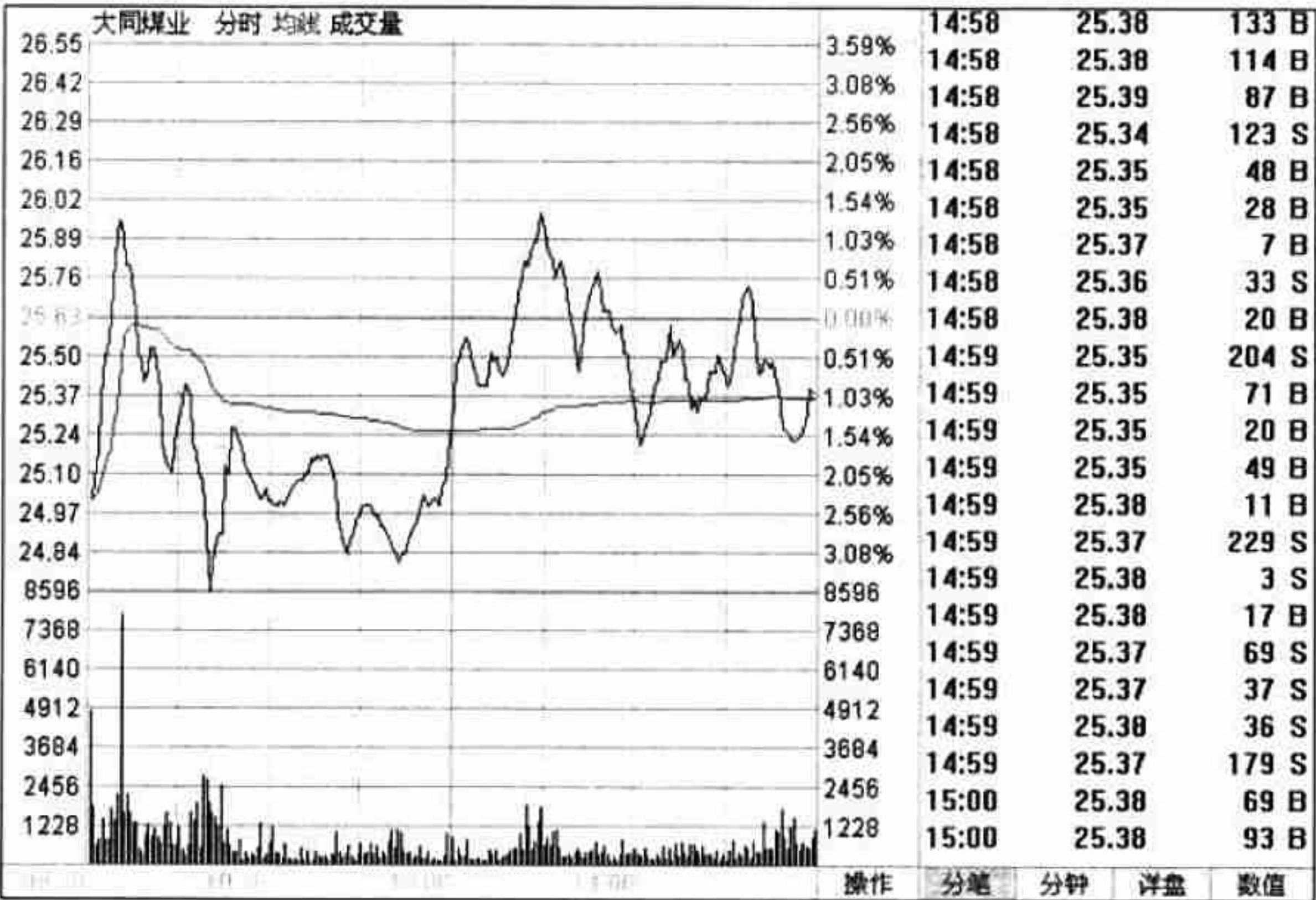

图 10-39 大同煤业分时走势图（三）

10.10.4 操作手法

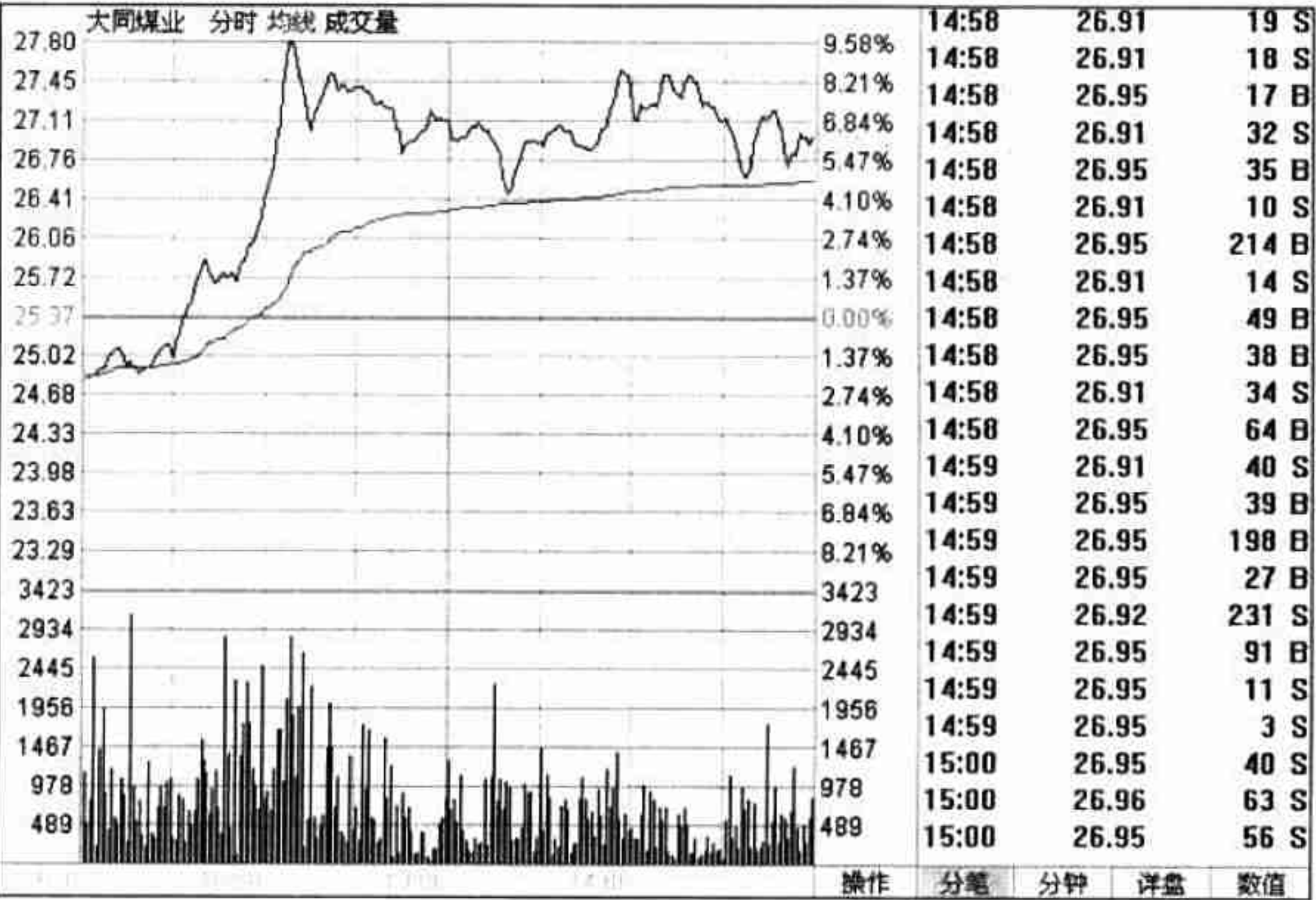
当股价出现该量价走势时，对于普通股民来说，其操作手法可以分为如下三点：

- (1) 该走势最好出现在上涨初期。当出现该走势后，股民就可以大胆买入。
- (2) 如果在第二天出现阳线，收复该十字星，那么其后期涨幅应该比较大，而且速度也会比较快。
- (3) 如果股票在该走势后进行横盘整理，一定要等股价突破平台后再进入，以免短线被套。

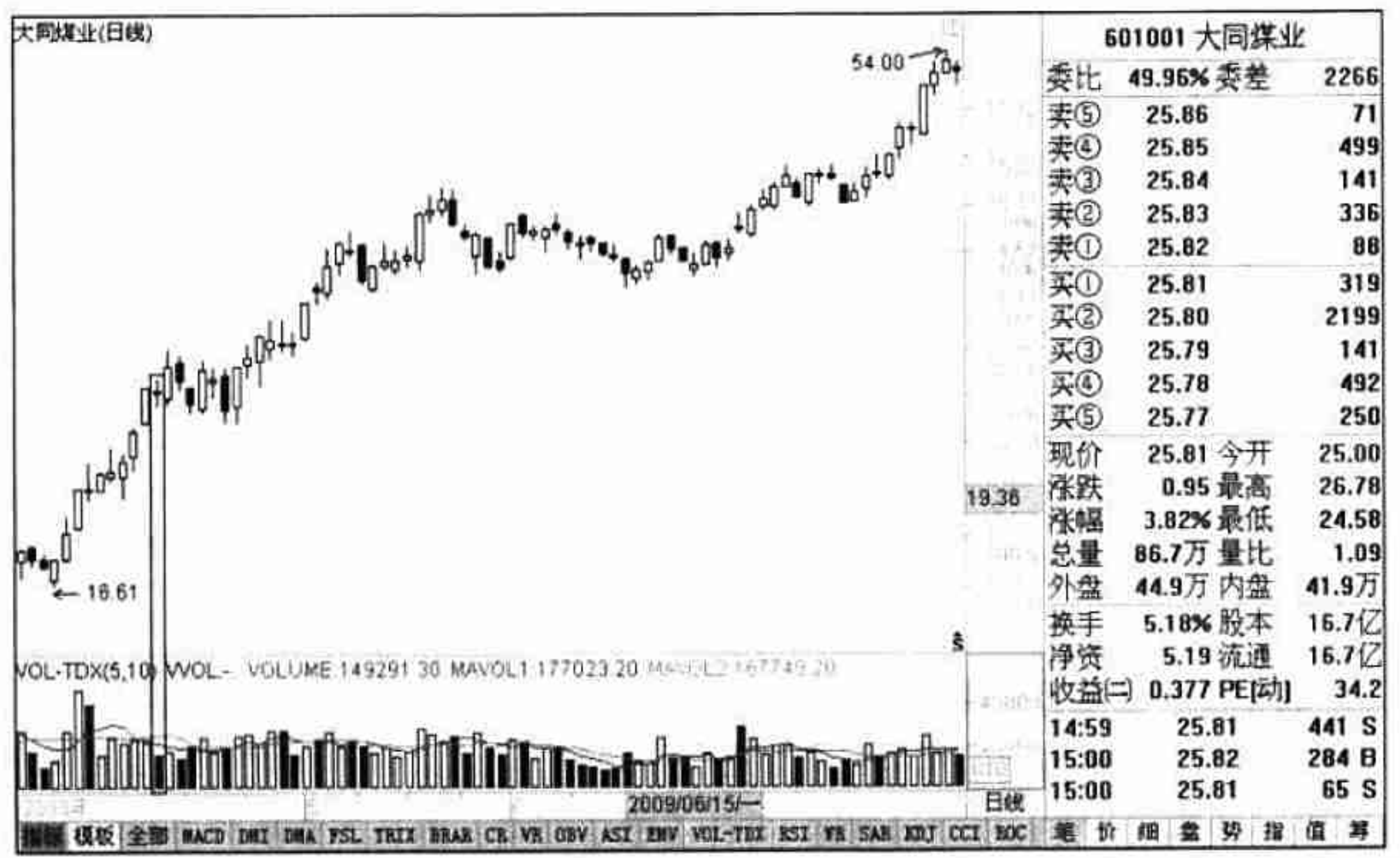

第 11 章

主力出货时的量价关系

在股市中，很多有经验的股民都能够在股票的底部完成买入，享受整个股市上涨带来的盛宴，赚取丰厚的利润。但是，所有的股民都有一个共同的特点，就是喜欢猜顶——猜股票的顶、指数的顶。为什么要猜顶呢？因为所有的股民都想将自己在底部或中部买入的股票，在最高点卖给别人。

但试问一下，又有多少股民能在顶部成功地卖出呢？除了那些不贪心、有技术、有经验的股民外，很少有人能在顶部卖出。其实原因比较简单，当股价出现在顶部区间时，往往股市就已经进入了一个疯狂的状态，人已经被巨大的利润冲晕了头脑。他们认为股市还要上涨，自己的股票还有上涨空间，甚至可以涨到多少多少。有一部分人的确说对了，而有一部分人却说错了。但是不管哪部分人，最后才会后悔自己没在某个价格就卖出股票。

还有一种情况，就是当股市刚开始上涨的时候，股价一有波动，或在某个价位反复震荡，很多股民就认为这就是顶。于是纷纷开始卖出股票，但是却事与愿违，股价不跌反涨，最后不得不高位追入，惨被洗盘。

其实，对于顶部来说，真的不好判断，主力不会轻易地让股民发现顶部。如果所有股民都知道顶部，那么主力的股票又卖给谁呢？本章将通过主力的一些出货手段来讲解其顶部的一些特点。不求在最高点卖出。但求不是最后一个接棒的人。

11.1 巨量长阴

股市中最具震撼力的下跌，当属巨量长阴的量价走势。在股市中，很多股民都见过走势一直比较顺利的股票，某一天突然快速下跌，并且成交量出现了巨幅放大。



自己的股票在这一天之内吞灭了数天的上涨阳线。走势就被称为巨量长阴。本节将对该量价走势进行讲解。

11.1.1 走势成因

股价在经过连续多日的上涨后，突然某一天股价出现下跌。刚开始时，其下跌的速度并不快，但是成交量却放得比较大。随着时间的推移，股价出现加速下跌行情，并且成交量变得更大。最后股价直线下跌，成交量快速放大。股民都还没来得及思考是否卖出时，就已经跌到了跌停板上。

这样的走势，其实是由于股价上涨时间过长，且上涨幅度较大导致的。通过长时间大幅度的上涨后，不管是主力庄家，还是普通股民，其获利都已经相当大了。但是这些利润只是躺在账户上的一些数字而已，并不能在日常生活中有任何实际意义。

当股价进入到了主力的盈利范围后，主力就开始考虑如何将这些纸上财富兑现成实际的利润。于是就要想尽方法，让股民在高位买入自己的股票，以便顺利撤离。

主力出货时常用的一个手法就是，在股价上涨到高位后进行横盘整理。其实这时候，主力就已经在进行出货了，只是出货量比较小而已。在横盘一段时间后，将出现大幅高开。对于某些主力来说，还会通过连续拉涨停板的手段，将股价在短短一段时间内快速拉高 30% 以上，以便吸引股民的眼球，诱惑股民跟进。

当股价的拉高幅度已经足够其主力出货时，主力就会不计价格地卖出股票。为了使出货的手法不是那么明显，会在打压一下股价后，又微微拉高一下，然后如此反复。当到最后收盘时，主力已经完成大量出货，并且成交量成为近期的天量，股价的下跌幅度也相当大。如图 11-1 所示，出现巨量长阴后，股价就进入了下跌阶段。

【提示】当股价出现放量长阴时，股民就应该不管价格多少，坚决卖出股票。

11.1.2 市场含义

其实股市也是一个遵循供求关系的市场，只是其产品是一种特殊的商品罢了。既然是商品，就有买卖者，当进行交易的时候，卖方少，而买方多，那么价格必然上涨，股票也是一样。当股票有买盘主动购买时，那么股价就会上涨，成交量也会放大。



图 11-1 巨量长阴

反之，如果卖方多于买方，那么价格就下跌，此时成交量也会放大。但是主导市场的力量就是卖方。在了解了这个过程后，下面再来说说巨量长阴。该图形的出现表示在股价运行到高位后，主力出于兑现利润的需要，此时开始大量出售股票。由于这些股票的供应远远超过了市场的需要，此时股价就会由买方决定。

由于买方的数量太少，远远不能满足卖方的需要，于是就出现了降价抛售，那么此时就是谁卖得低谁就能获得买盘。当一个价位的买盘被消化后，主力就需要新的买盘，而新的买盘看到这种情况后，其价格不会再高于先前的买盘，于是股价再次下跌。随着买盘越来越少，主力出货的心情却越来越急迫，那么股价就向更低的价格下跌。最后，当然在最低点收盘。

11.1.3 案例讲解

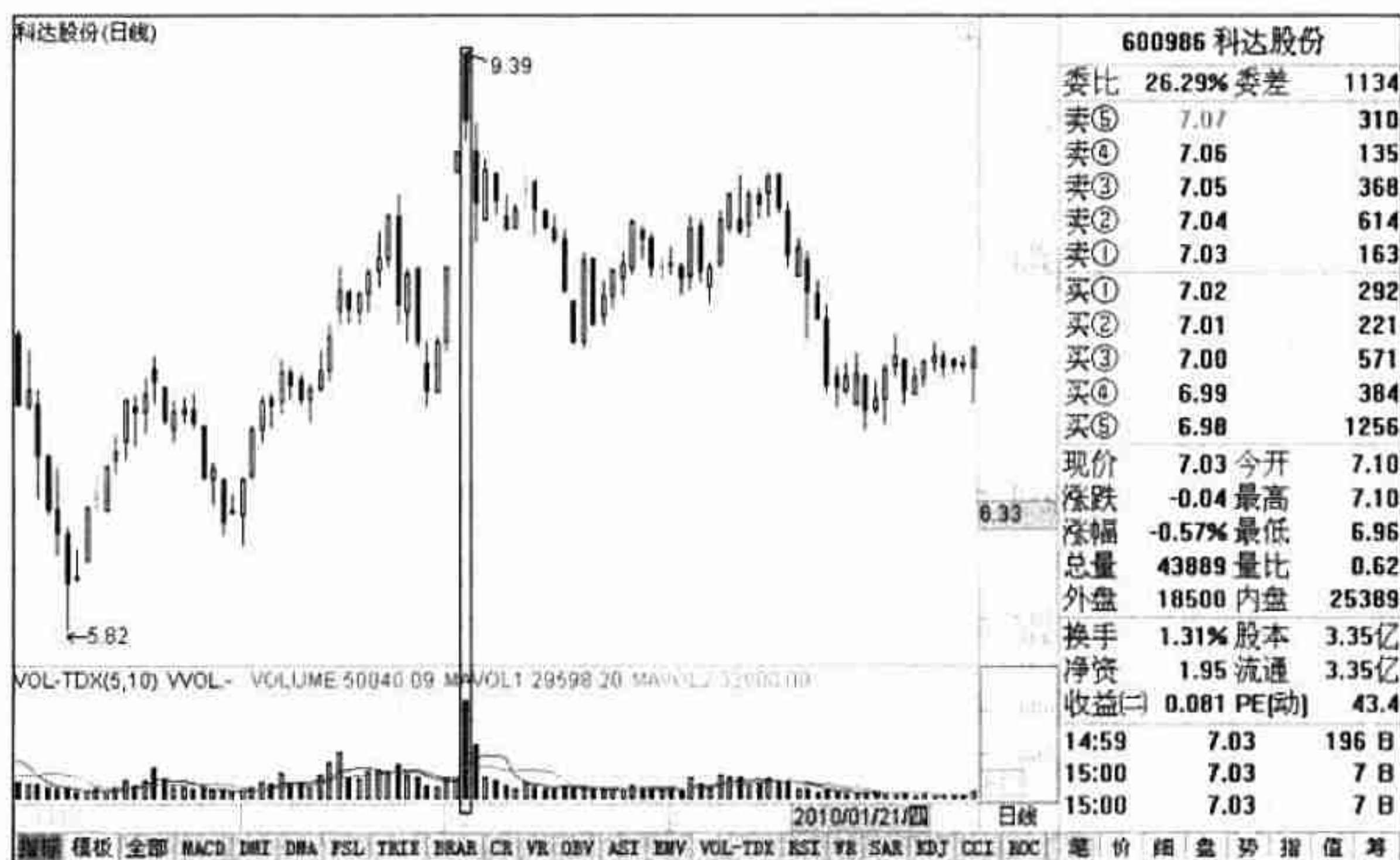
1. 福成五丰

图 11-2 是福成五丰（600965）的走势图。该股属于河北福成五丰食品股份有限公司，其上市时间是 2004 年 7 月 13 日，流通盘是 2.79 亿股。其业务包括禽畜养殖、

繁育，禽畜屠宰、加工及冷藏，速冻食品、糕点、饮料、乳与制品加工，饲料、有机肥料的生产，销售本公司产品、肉类制品。



图 11-2 福成五丰走势图

从走势图中可以看到，该股经过上涨后，其股价在某个交易日内突然跳空高开，然后逐步下跌，到最后收盘时，其成交量明显大于前面很多交易日的成交量。随后，股价走出了一波下跌行情。

从该日的分时图中可以看到，股票在开盘后，就快速下跌，毫无止跌反弹的迹象，如图 11-3 所示。对于这么快的跌势，主力都不出手制止，就表明该跌势是主力出货导致的。

所以，当股民发现股价出现这样的走势时，最好立刻抛去自己手中的股票，免得出现亏损。

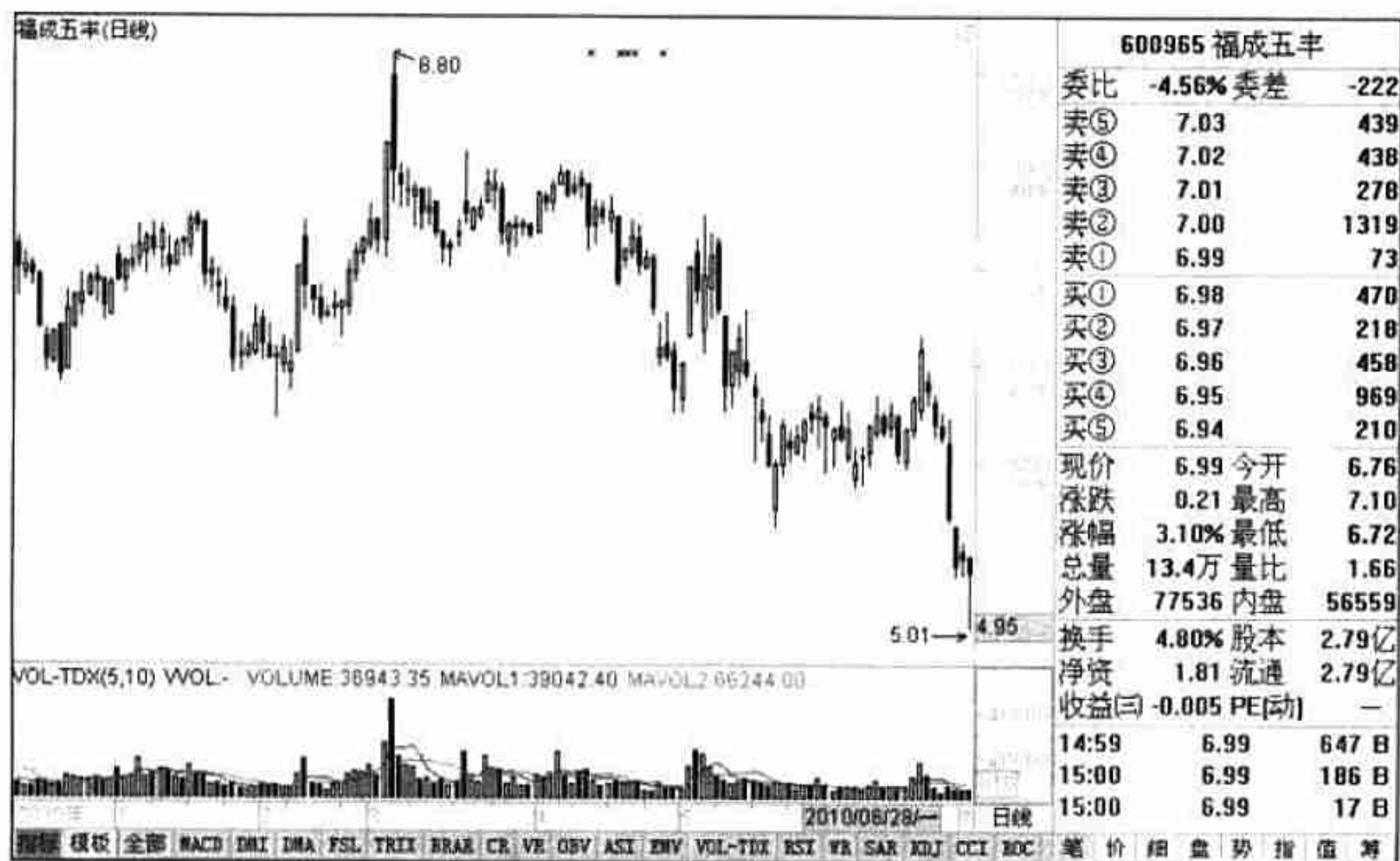
2. 太平洋

对于巨量长阴来说，有时也有一些例外。这些例外并不是说股价不跌，而是指在出现巨量长阴时，成交量的放出并不是太明显。但是如果仔细观察的话，仍然会发现该次的放量，至少是股票上涨以来下跌的巨量。



图 11-3 福成五丰分时走势图

图 11-4 是太平洋（601099）的走势。该股所属公司是太平洋证券股份有限公司，上市时间是 2007 年 12 月 28 日，流通盘是 14.28 亿股。其业务包括证券的代理买卖；代理证券的还本付息、分红派息；证券代保管、鉴定；代理登记开户；证券的自营买卖；证券的承销；证券投资咨询；中国证监会批准的其他业务等。

在图中可以看到，该股在缓慢上涨后，出现了一次跳空高开，然后股价在当日驻波下跌，几乎在最低价收盘，成交量也是下跌时的巨量。下跌之后，股价只在第二个交易日小幅上涨，也只是在昨日下跌收盘位，出现一种无力的上涨。同时，在后期的交易日中，股价呈现快速下跌的过程。此时这个巨量长阴就是此次行情的顶部了。要想超越这次顶部，就需要很长的时间才能有机会。

11.1.4 操作手法

当股价出现该量价走势时，对于普通股民来说，其操作手法可以分为如下三点：

(1) 股价出现高位巨量长阴，通常表明此位置是一个强压力位，是否会形成顶部



图 11-4 太平洋走势图

还需要后期观察。从图中可以看到，股价在出现巨量长阴后第二日，就收出大阳线，表明此时只是一次股价的调整。后期该股走出了更加波澜壮阔的行情，如图 11-5 所示。



图 11-5 合肥三洋走势图 (三)

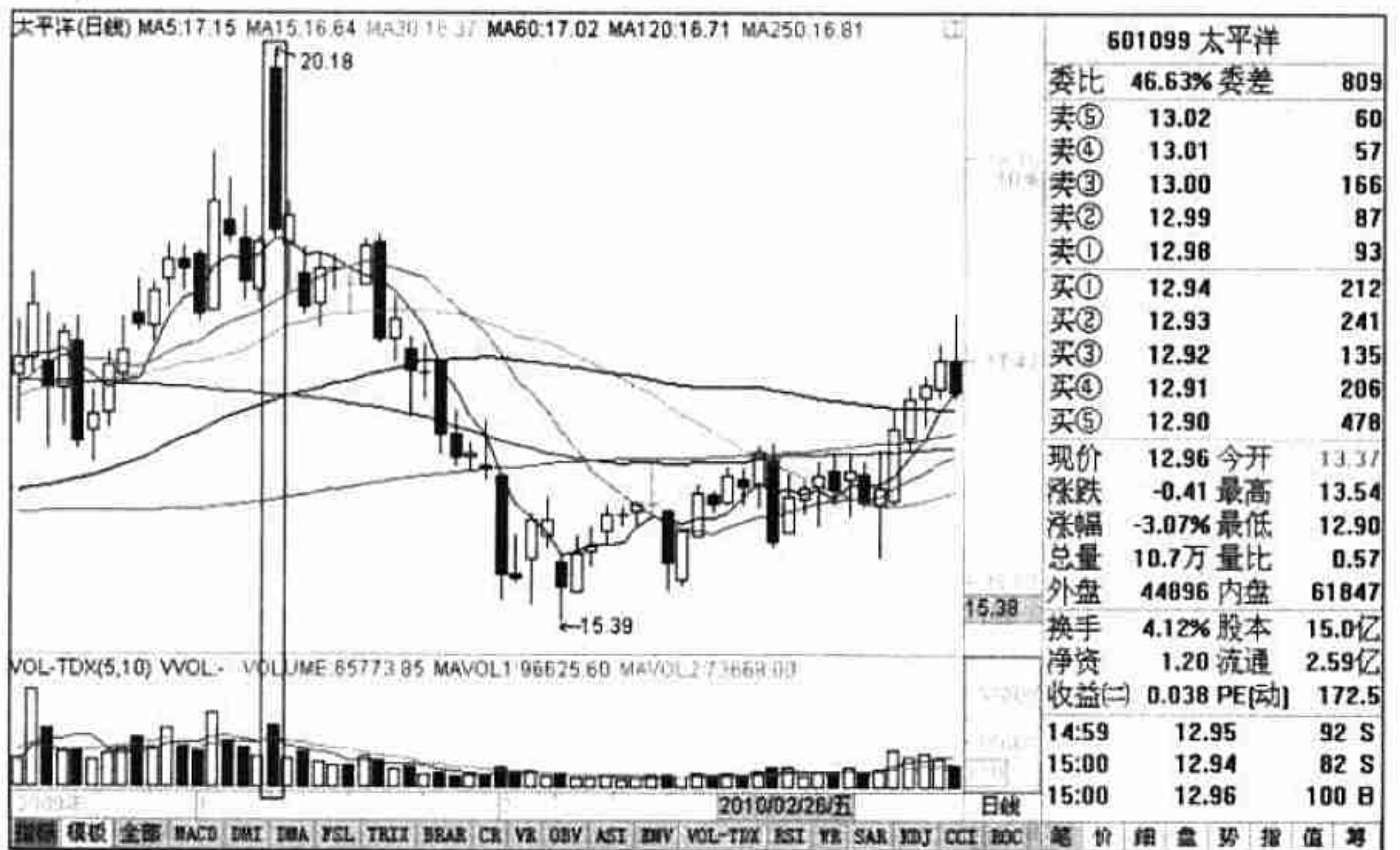

(2) 如果对于巨量长阴是否是股价的顶部不好判断，那么最好减仓出局，看清楚了再进也不迟。

(3) 如果出现巨量长阴后股价再有新高，那么当股价滞涨时就该小心了。

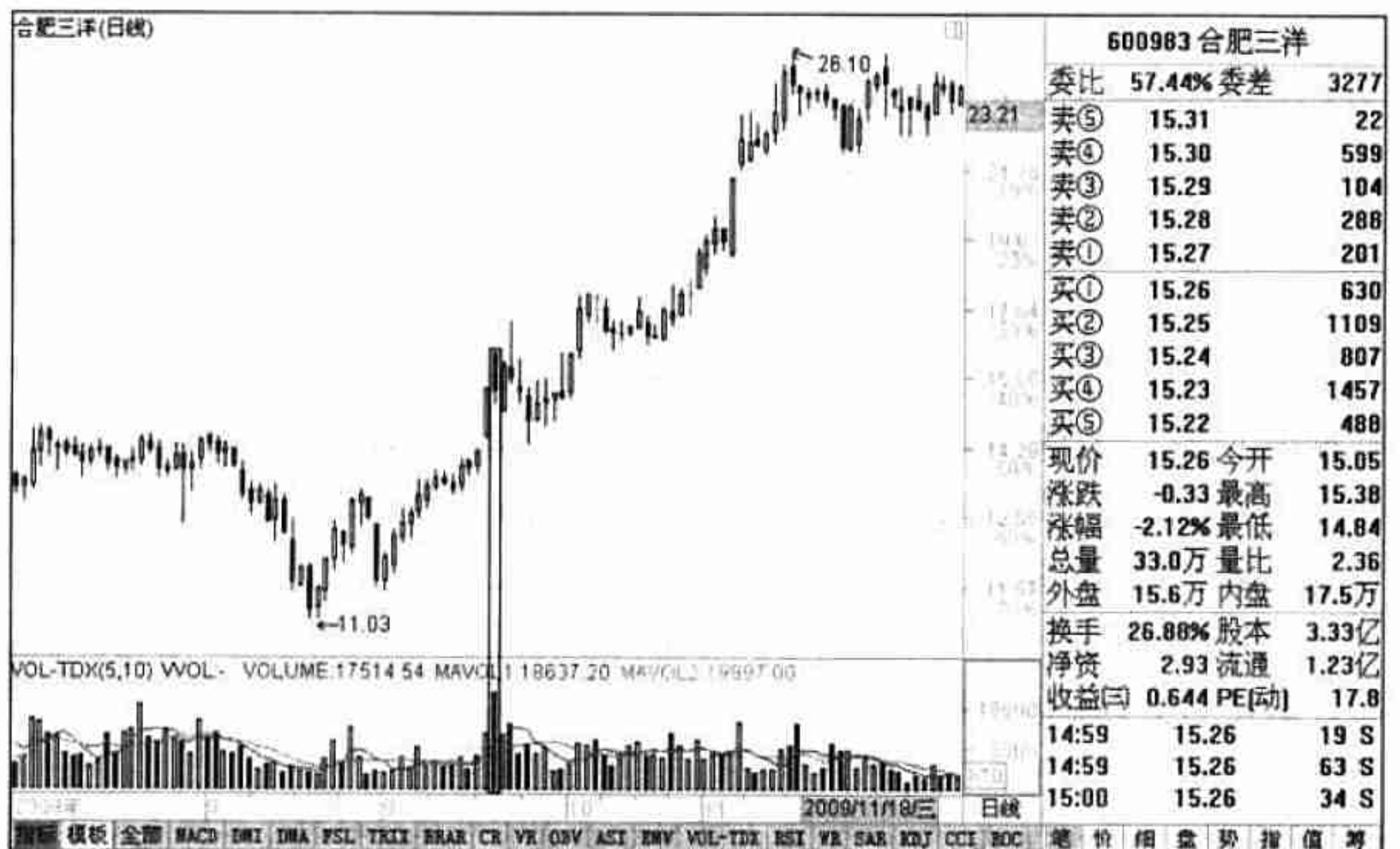
11.2 高位放量滞涨

所谓高位放量滞涨，就是指股价在经过上涨后，运行在高位区间，并且在该区间一直处于横盘或震荡态势，但是成交量却出现了放大的情况；另一种情况就是，股价在高位出现下跌，但是跌幅不大，成交量却很大。这两种情况就被称为高位放量滞涨。

11.2.1 走势成因

股价从底部区间经过漫长的上涨过程后，股市的做多激情被持续点燃。在这个股价上涨的过程中，成交量也会随着股价的上涨而出现上涨。这些资金主要来源于场外资金，也就是大家说的增量资金。

在这个上涨的过程中，市场的主导力量就是买方。股价的不断上涨，使得那些在低位买到股票的股民得到了丰厚的获利。当股价上涨到一定程度后，为了将这些纸上财富兑现为真金白银，就不得不抛出股票。于是，股市开始形成了两股力量的博弈。

但是由于抛出股票的并不是以普通散户和大户为主，而是以主力庄家为主，所以市场不可能接受如此大的抛压。但是主力也不希望股民知道其在进行抛盘，为了做好掩护工作，主力只能尽力维护股价的价格波动区间，使大家感觉在洗盘。在进行价格维护的同时，又需要快速地卖出手中股票。于是就出现了成交量放大，但是股价却在某个空间震荡的现象。

股民在进行操作的时候，只要看到有量就认为股价会上涨，就开始积极地买入股票。但是当主力完成出货后，这个票已经没有了主力的存在，就会出现自由落体式下跌。其下跌速度会因为散户的恐惧而越来越快。

【提示】成交量的放大，不一定是上涨时才放大，下跌的时候，一样也可以放大。所以在查看成交量的时候，一定要搞明白是上涨量还是下跌量。不要一看有量就往股市里面冲，这是不理智的行为。

11.2.2 市场含义

通过前面的讲解，相信股民已经知道，当股价上涨到市场顶部的时候出现放量滞涨的走势，表示股市的上涨动力开始出现减退迹象。成交量的放大只是由于主力庄家出货的下跌动力导致的，并不是由买盘买入股票而形成的。

其实，从市场的角度来说，由于主力在股价的低位，没有人敢买股票。随后开始逐步拉高股价，当到达高位后，巨额的利润迫使主力不再愿意拉高股票，这也是情理之中的事情。所以股价经过一段时间的放量滞涨，主力在完成出货后，其股价就开始调头向下，此时股民就应该及时撤离该股。图 11-6 就是典型的放量滞涨走势。



图 11-6 放量滞涨走势

11.2.3 案例讲解

图 11-7 是辽通化工（000059）的走势。该股所属公司是辽宁华锦通达化工股份有限公司，其上市时间是 1997 年 1 月 30 日，流通盘是 4.24 亿股。其业务范围包括无机化工产品、石油及石油化工产品生产、储存销售（以上各项试生产项目筹建），

塑料制品、建安工程、压力容器制造、普通货物运输（以上各项限分公司经营）。

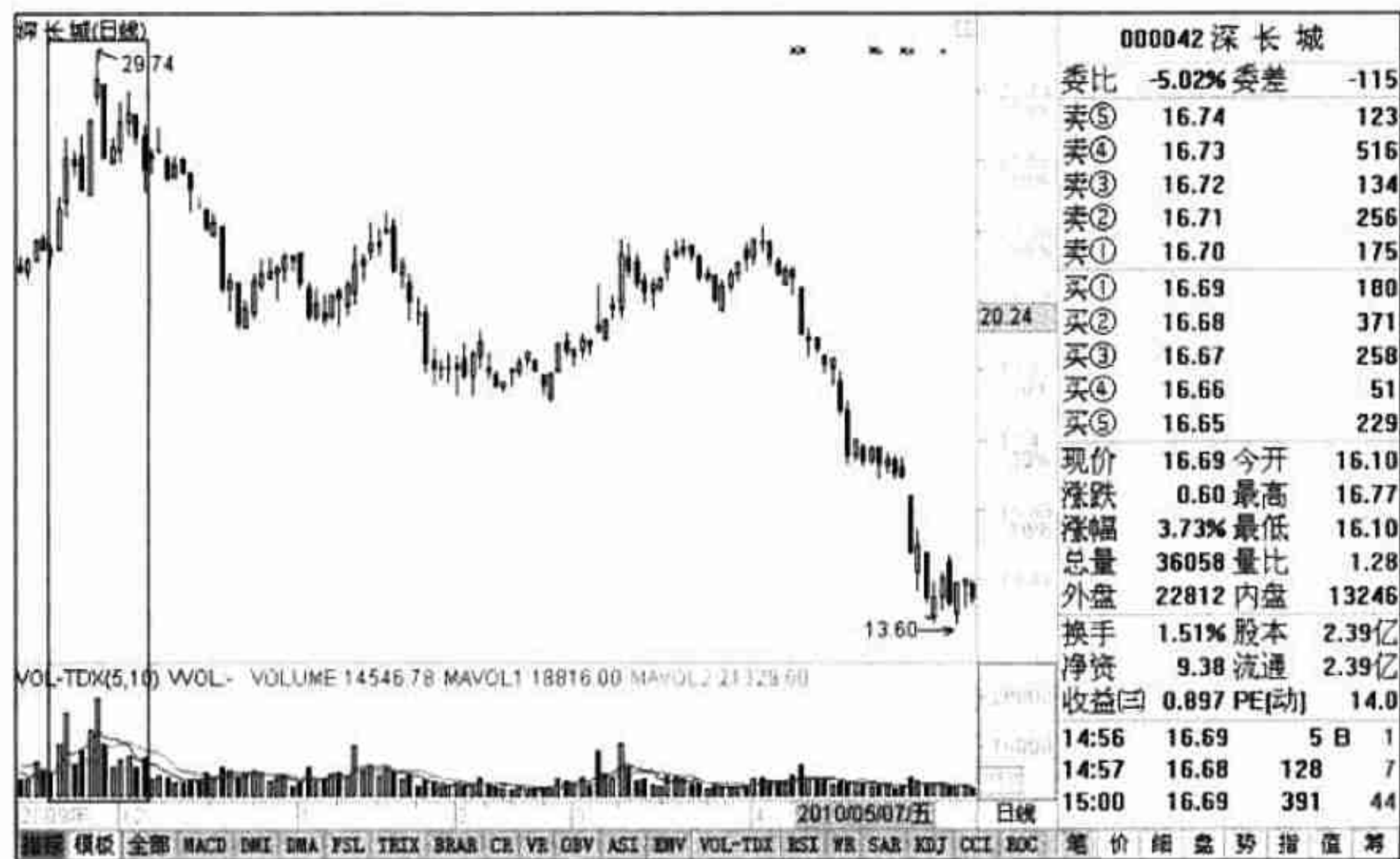
该股在经过前期的上涨后，进入了一个比较高的价格空间，股价在该价格区间一直反复横盘，既跌不深，也上涨不高。但是，这段时间的成交量却出现了放大的迹象，并且在横盘整理后期，股价出现了明显的下跌迹象，图中出现了一些连续的阴线。下跌后，其股价后期的高点没有再超过前期的高点，这就表明做多动力已衰弱。随后的大幅下跌证明，该横盘区间就是主力的出货区间。



图 11-7 辽通化工走势图

【提示】其实很多有经验的散户都能看出主力的出货位置，但是就是不愿意卖出股票，最后落得割肉出局的下场。其实这就是贪心的结果，总是希望股价能重新涨回到原有高度，然后再卖。但是想过没有，主力都开始出货了，还会再拉高股票让散户撤离吗？思考一下吧。

11.2.4 操作手法

当股价出现该量价走势时，对于普通股民来说，其操作手法可以分为如下三点：

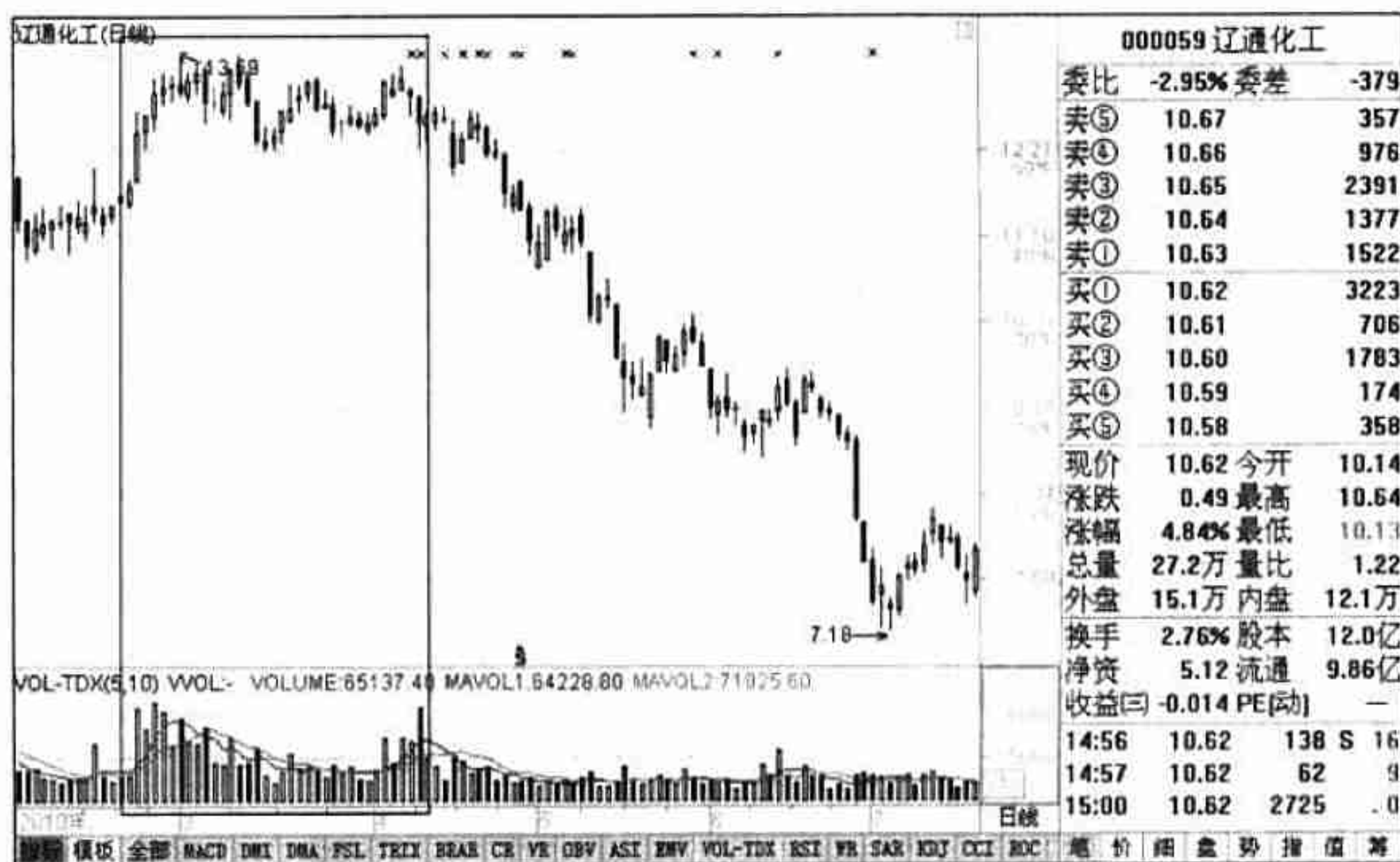
(1) 当股价上涨，并且出现了翻番的行情时，那么此时的放量滞涨很有可能就是由主力出货导致的。



(2) 如果该走势处于上涨中部, 并且股价没跌破 30 日均线, 那么可以初步判断为主力洗盘。

(3) 如果股价在高位出现该走势, 那么股民在发现股价上涨无力时, 就该考虑清仓了。

11.3 放量回落

在股票长期上涨的过程中, 当股价运行到高位区域后, 某天股票的成交量突然放大。在这个放大的过程中, 股价也开始向新的高点冲击。但是在冲击了新高后, 股价开始快速回落, 并在回落的时候出现大抛单。到收盘时, 股价基本上从最高点跌落到了开盘价, K 线图上收出一根带有很长上引线的 K 线形态, 通常将这样的走势叫做放量回落。

11.3.1 走势成因

股价从底部区域, 经过长时间的上涨, 已经积累了大量的获利盘。在股价进入到高位区域后, 这些获利盘就开始变得不太稳定, 不少持股者都有兑现利润的冲动, 而且他们已经感觉到股价的风险越来越大。只要盘中走势稍微不稳定, 就会引发这些抛盘。这里面获利最大的莫过于主力庄家, 他们兑现利润的冲动远比持股的散户急切得多。

当主力在进行最后的冲高时, 有一部分勇敢的股民看到股价上涨如此厉害, 就直接判断股价还要涨, 于是不顾一切地买入。此时大量的筹码已经在主力手中成为一颗颗随时抛下的炸弹, 但是这些后期买入者却认为主力还有做多意愿, 于是开始加大买入力度。所以股价在他们的买入和主力的小幅拉抬下, 开始出现快速上涨。

可惜的是, 主力已经没有做多的意愿了, 而是开始进行利润的兑现, 一笔接一笔的大单开始卖出。这些后期进入的资金全线被套。由于买盘不断减少, 而主力出货的速度越来越快, 为了可以尽快卖出手中股票, 股价不得不一次又一次的下跌。到收盘时, 主力为了掩盖其出货行为, 只将股价打落在开盘价附近, 企图制造冲高试盘的假象, 诱惑后续的股民继续买入。图 11-8 就是放量冲高回落的典型走势图。



图 11-8 冲高回落

【提示】前面我们讲过这种 K 线形态。对于该 K 线形态是试盘还是见顶，关键是看其成交量和出现的位置，这一点大家要切记。

11.3.2 市场含义

通常来说，这样的走势是在横盘整理一段时间后出现的。原因很简单，主力出货的手法是从高点向低点开始卖。那么主力就尽量要将股价控制在高位横盘出货，当出货差不多后，由于控盘程度不高了，那么股价自然就容易被打落。此时主力也无心拉高，于是下一个平台继续出货。但是为了掩饰其出货行为，主力会在某天突然拉高，一是诱惑，二是尽可能地在高位再出一些股票。给人的感觉好像股价要进行突破一样。

但是随后的几天，股价却又开始出现跌多于涨的情况了。对于一些手法比较凶悍的庄家来说，在冲高时，有时会冲击涨停板，但是不会封涨停板。这样就使散户感觉到主力有上攻的心理。但是由于上方抛压过大，所以主力先撤回来，洗盘后再次上涨。如果股民在高位抱有这样的想法，那么就只有套牢割肉的结果了。

在冲高回落时，成交量放大。这就意味着这天主力出货相当多，那么后期控盘力度就越来小，股价就只能逐步下跌，跌幅至少会达到 50% 以上。

11.3.3 案例讲解

图 11-9 是楚天高速（600035）的走势。该股所属公司是湖北省高速公路集团有限公司，其上市时间是 2004 年 3 月 10 日，流通盘是 9.32 亿股。其业务包括对公路、桥梁和其他交通基础设施的投资，管辖范围内高速公路的经营、养护、道路设施的开发。

从图中可以看到，股价在上涨后出现了两天的快速拉高，并且其成交量也出现了明显的放大。但是在第三天，即冲高回落这天，成交量已经大于前两天上涨中的最大量了。这就可以判断，该处为风险区，至于是调整还是见顶回落，还需要继续观察。



图 11-9 楚天高速走势图（一）

图 11-10 是该股当日的分时走势图。在分时图中可以明显地看到，主力在早盘开盘时快速拉高，然后出现回落，并且在回落过程中一直被当日均线压制，说明抛压相当厉害。买盘根本无法拉升股价，最后在开盘价位下方一点收盘。

现在我们又来看看该股的整个上涨过程图，如图 11-11 所示。在图中可以看到，该股从 4 元左右开始上涨，一直上涨到了 8 元附近，其涨幅翻番。那么，此处的放量回落就不该轻易地判断为冲高试盘。因为成交量已经超过了前一交易日涨停时的

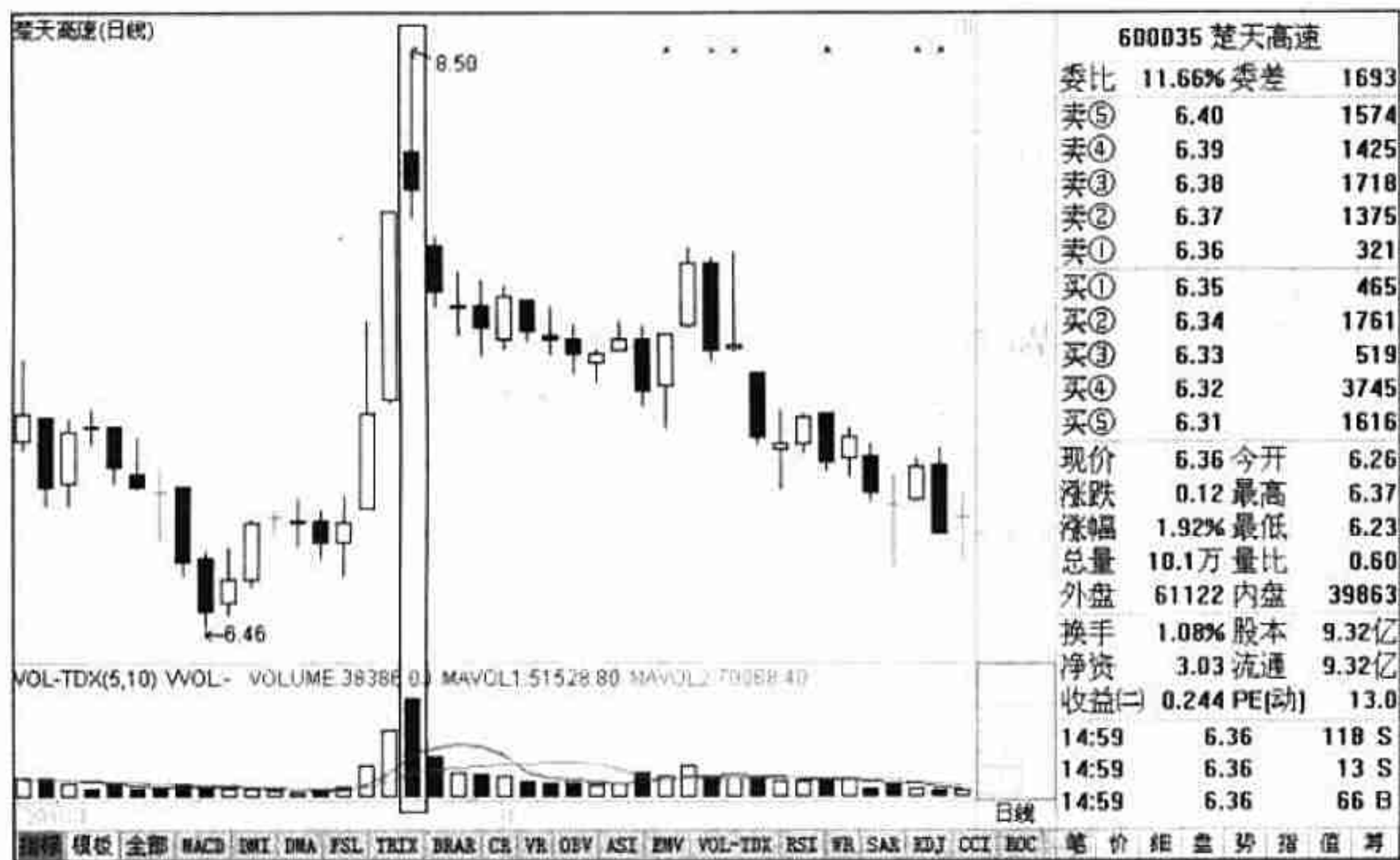

成交量，那么出逃资金必然大于昨日涨停时的资金。由此可以推断，该股见顶概率较大，随后的走势也验证了见顶的推断。



图 11-10 楚天高速分时走势图



图 11-11 楚天高速走势图 (二)

这里既然谈到了涨停后下跌的问题，就顺便说说涨停后下跌时，其主力出逃的一些特点。当然还是通过案例来讲解。

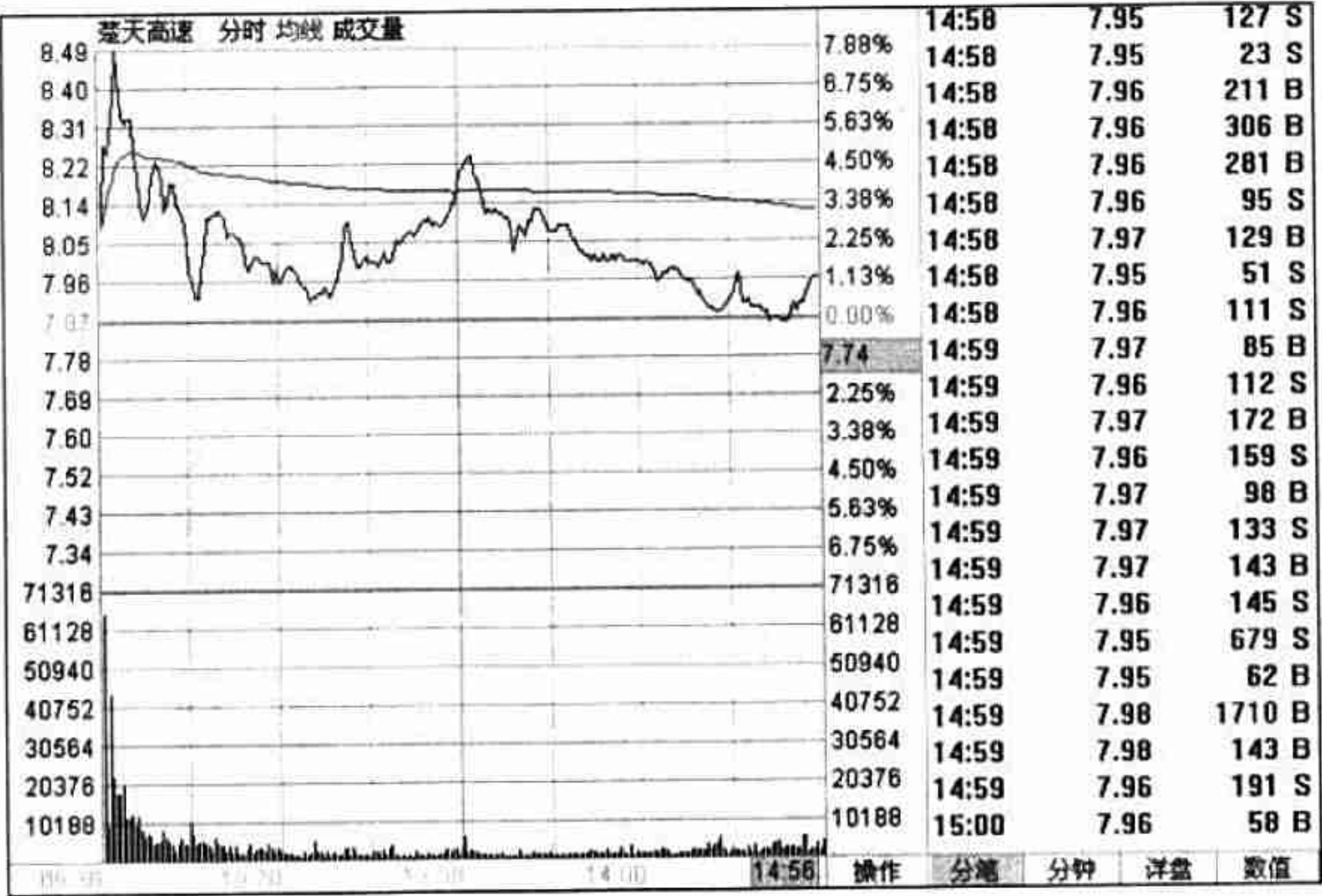
先来看看中国第一只上市的煤炭股开滦股份（600997）的走势（图 11-12）。从图中可以看到，股票封住涨停板后出现了明显的放量特点，但是在第二天之后的交易日中，股价有回落的迹象，但是成交量并不大。这就说明昨天进去的资金并没有撤离的想法。在随后的第三天，股价大幅拉高，但是成交量却变小，这就说明上方抛压减少，并且没有资金想在目前的价位退出。同时，该股在盘中还攻击了 21 元的整数位，说明买盘比较强。

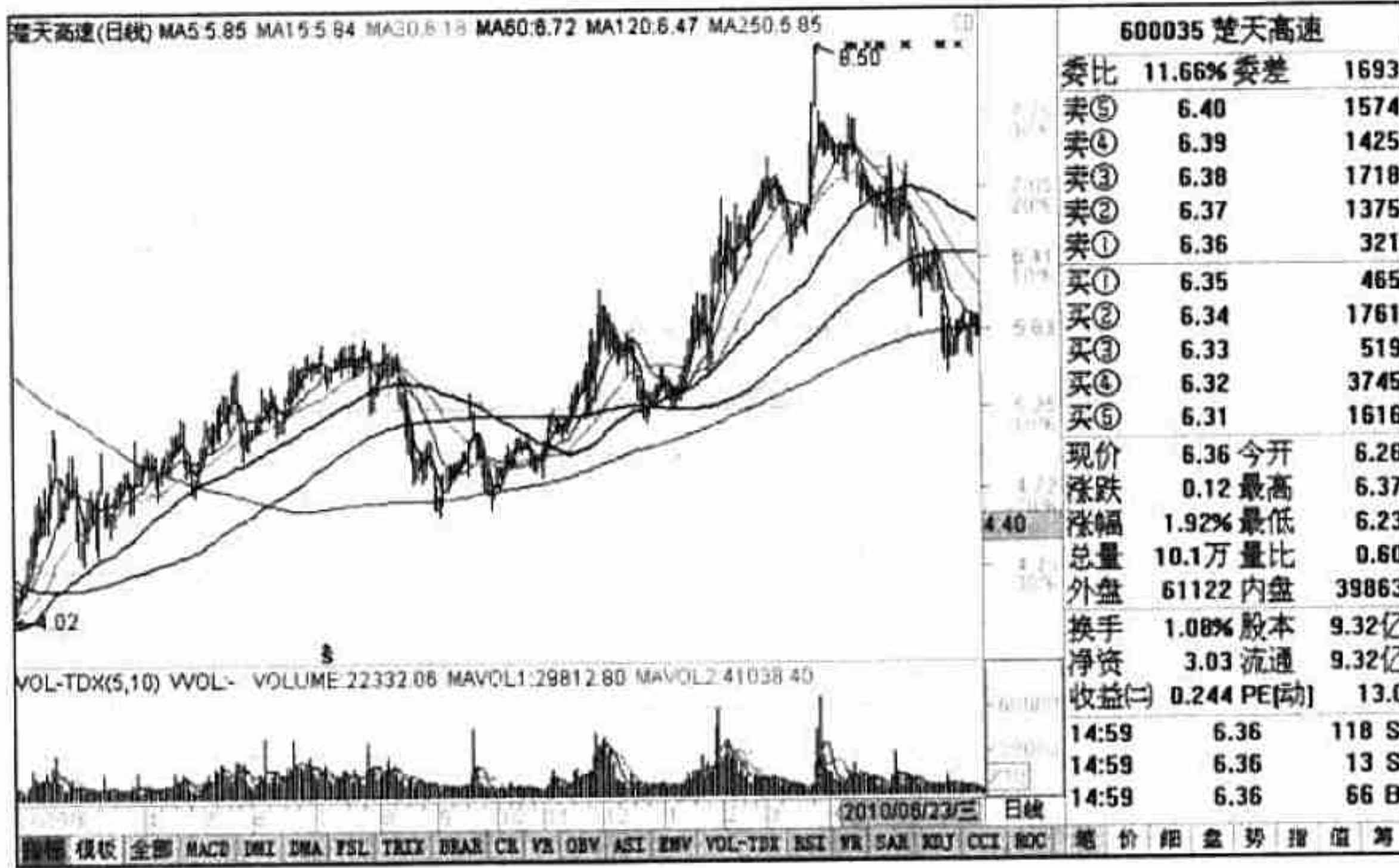

图 11-12 开滦股份走势图（二）

通过对开滦股份的分析，相信股民已经对于楚天高速这只股票出现放量回落的原因有了更深入的认识。

11.3.4 操作手法

当股价出现该量价走势时，对于普通股民来说，其操作手法可以分为如下三点：

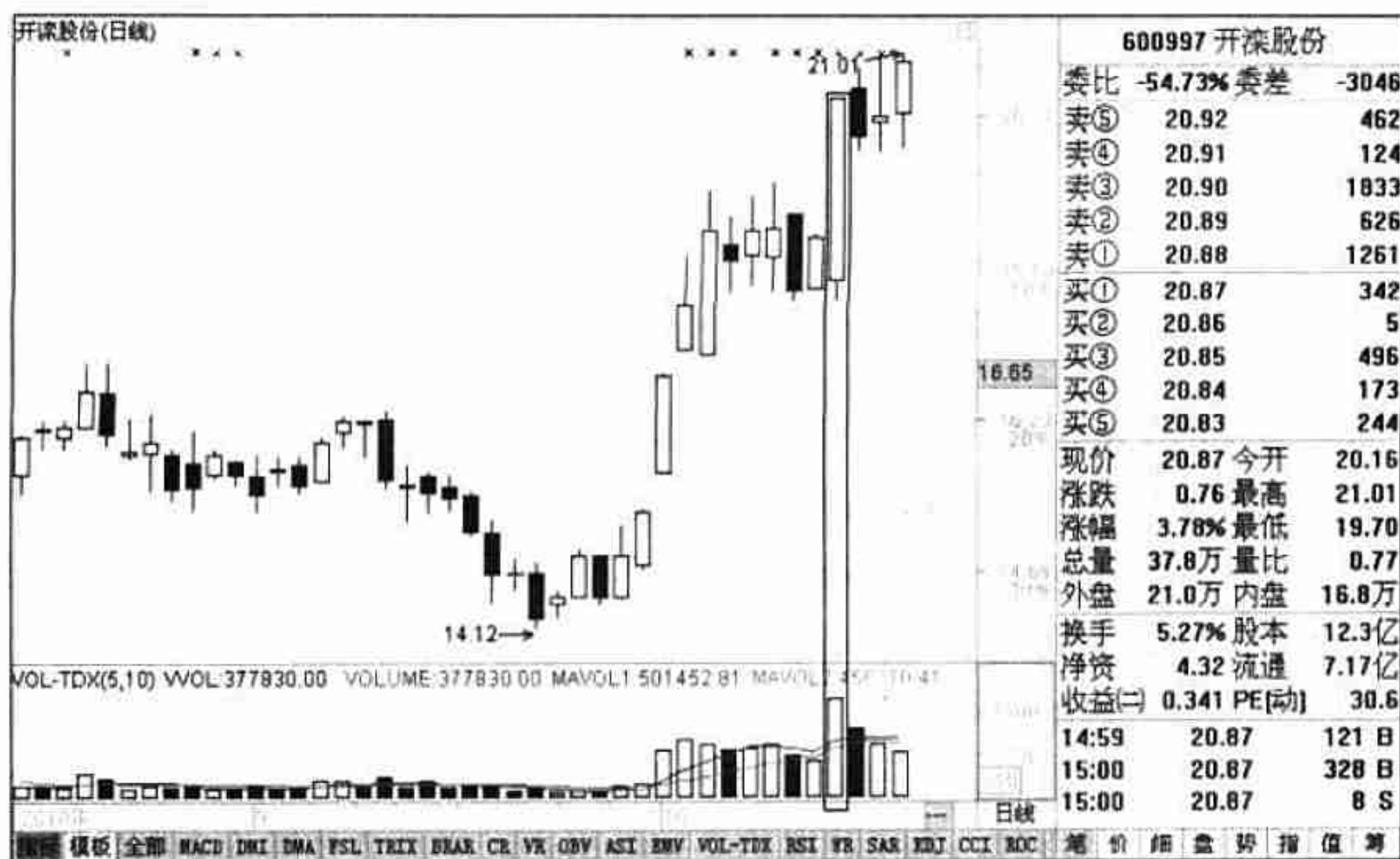
（1）股价经过了大幅上涨，并且其涨幅几乎接近翻番。



(2) 如果股价出现该走势，且股价跌破 30 日均线，那么新的下跌行情就开始了。

(3) 在该走势出现后，如果第二天还没有明显的走强迹象，那么股价将继续回落，至少会回落 30% 以上。

11.4 放量十字星

前面已经多次接触过十字星图形了，但是本节中的十字星和前面的十字星不同。这里所说的十字星是股票的顶部标记，即当股票在上涨很长一段时间后，如果出现这颗十字星，就有可能是股价的顶部了。那么，这颗十字星的特点自然与前面的特点也不同，本节就进行讲解。

11.4.1 走势成因

随着股价的上涨，整个股市已经处于极端疯狂的底部，很多人认为只要能够买到股票就可以赚钱。这个时候，股价已经出现了翻倍甚至翻几倍的情况。对于稳健的投资者来说，其利润已经相当可观了。此时，这部分投资者已经开始考虑获利出局了。同样，对于从底部开始就不断将股票推向顶部的主力来说，其获利也相当多了。为了可以顺利地将股票卖给后来的投资者，主力在推升股价上涨的过程中不能出现停顿，于是主力在拉高股价的同时不断地抛售股票。

当出货已进入尾声时，为了让股价更有吸引力，主力会使股价走出快速冲高的走势，从而诱惑最后一批投资者。但是此时股价冲高，主力是为了进行最后的出货，所以当股价被推到高位后，主力开始疯狂出货。由于没有主力的护盘，股价滑落相当得快。当股价滑落到开盘价下方时，为了诱骗股民，主力的出货力度会变小。

由于现在主力不再出货，或出货力度变小，场外的买盘会看到股价回落。他们就会积极进行购买。由于他们的进入，股价又被推高，并且抛盘也开始减少了。但是毕竟主力此时是以出货为目的的，所以在股价回到开盘价附近时，主力再次开始出货。最后，双方在收盘时将股价控制在了距离开盘价较小的空间内，形成了十字星的走势图。



11.4.2 市场含义

放量十字星，如果从多空势力的层面来看的话，其实就是表示买方与卖方在经过一天的激励斗争后，最后终于在开盘的价位停止了下來。如果十字星上引线长，那么就表示当日空方实力强大；如果是下引线长，那么就表示多方实力强。

但是从量价关系的角度来说，在股价出现大幅上涨后，走出放量十字星的走势时，主力出逃的概率就比较大。从量价关系来说，在放出大量后，股价却不能上涨，那么就表示滞涨。既然是滞涨，而且成交量大，就表明是卖盘过多导致的。

特别是在股价涨幅巨大，并且突然快速拉升后出现该十字星，至少可以说，阶段性顶部基本确立，股民此时就该抛出股票，离开股市。

11.4.3 案例讲解

图 11-13 是中钢天源（002057）的走势圖。该股所属公司是中钢集团安徽天源科技股份有限公司，上市时间是 2006 年 8 月 2 日，流通盘是 0.84 亿股。其业务包括磁性材料、磁器件、磁分离设备、过滤脱水设备、环保设备、采矿及配套设备的开发、生产与销售；矿物新材料、新产品研究、开发、生产、销售、咨询、转让（以上经营范围中国家限制经营的除外）；经营本企业自产产品的出口业务和本企业所需机械设备、零配件、原辅材料的进口业务（国家限定公司经营或禁止进出口的商品及技术除外）。

在前期连续上涨后，出现了明显的顶部特点，并且股价随之下跌。在下跌的过程中，突然出现跳空高开，并且在股市开盘时，该股股价快速冲高。但是在很短的时间后，股价又开始回落，并且回落到当日均线下方。而且在当天的整个运行时间里，股价基本被控制在均线下方运行，偶尔的反弹也被上方的抛盘给打落了下来，如图 11-14 所示。最后，该股收出了放量十字星。

该案例具有一定的代表性，而且在走势图可以明确地看到，在当日跳空高开收出放量十字星前，其股价已经下跌了相当大的程度了。在这个下跌过程中，已经有相当多的散户被套牢。所以当出现这颗放量十字星时，所有的前期套牢盘、主力、短线获利盘都在拼命地逃出。所以有时将这类在下跌平台处跳空高开的放量十字星称为救命十字星。当出现该走势时，股民就该立刻离开该股，因为此后将再无机会

逃离了。随后的暴跌验证了当日的十字星是最后一次出逃的机会。



图 11-13 中钢天源走势图



图 11-14 中钢天源分时走势图

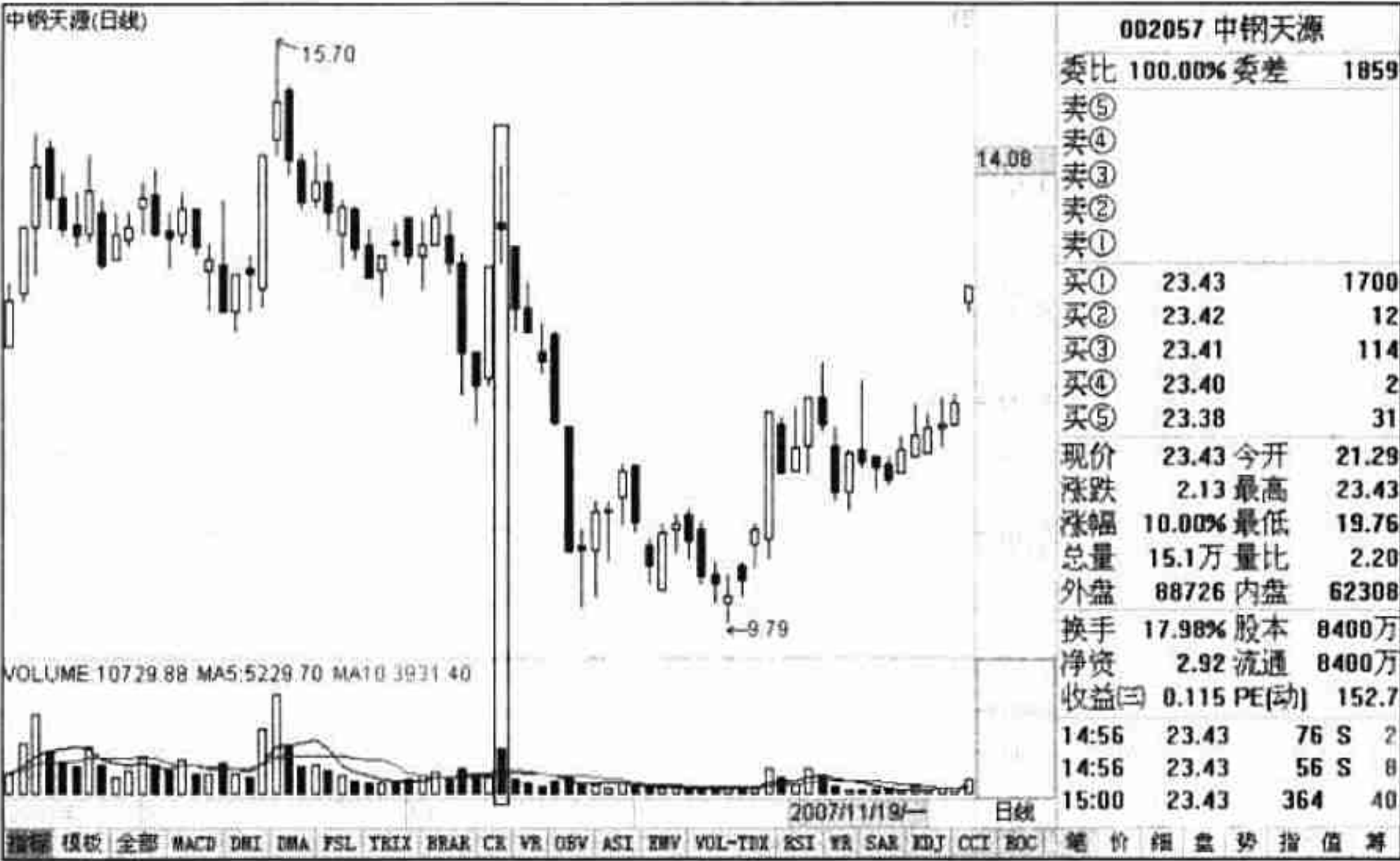

【提示】该十字星在股市中出现的概率其实比较小。这种走势，通常表示主力几乎出货完毕，只有很少一部分了。但是由于拥有大量的资金，在某利好的配合下，主力又强行将股价拉高，一是为自己出货，二是这类主力通常是比较仁慈，不希望过多散户被套牢，所以通过这样的盘面语言告诉高位套牢的股民，尽快出逃。在该股随后的暴跌过程中，成交量出现了缩量的迹象，就表明当日看到放量十字星后出逃的股民很多。

前面已经讲过，主力和散户是统一又对立的，并不是所有的主力都是心狠手辣之人。当然这就要看各位散户的运气了，有的主力会通过盘面语言告诉你什么时候建仓、什么时候加仓、什么时候出逃。至于散户能否看懂这些盘面语言，就看其对股市技术的把握了。

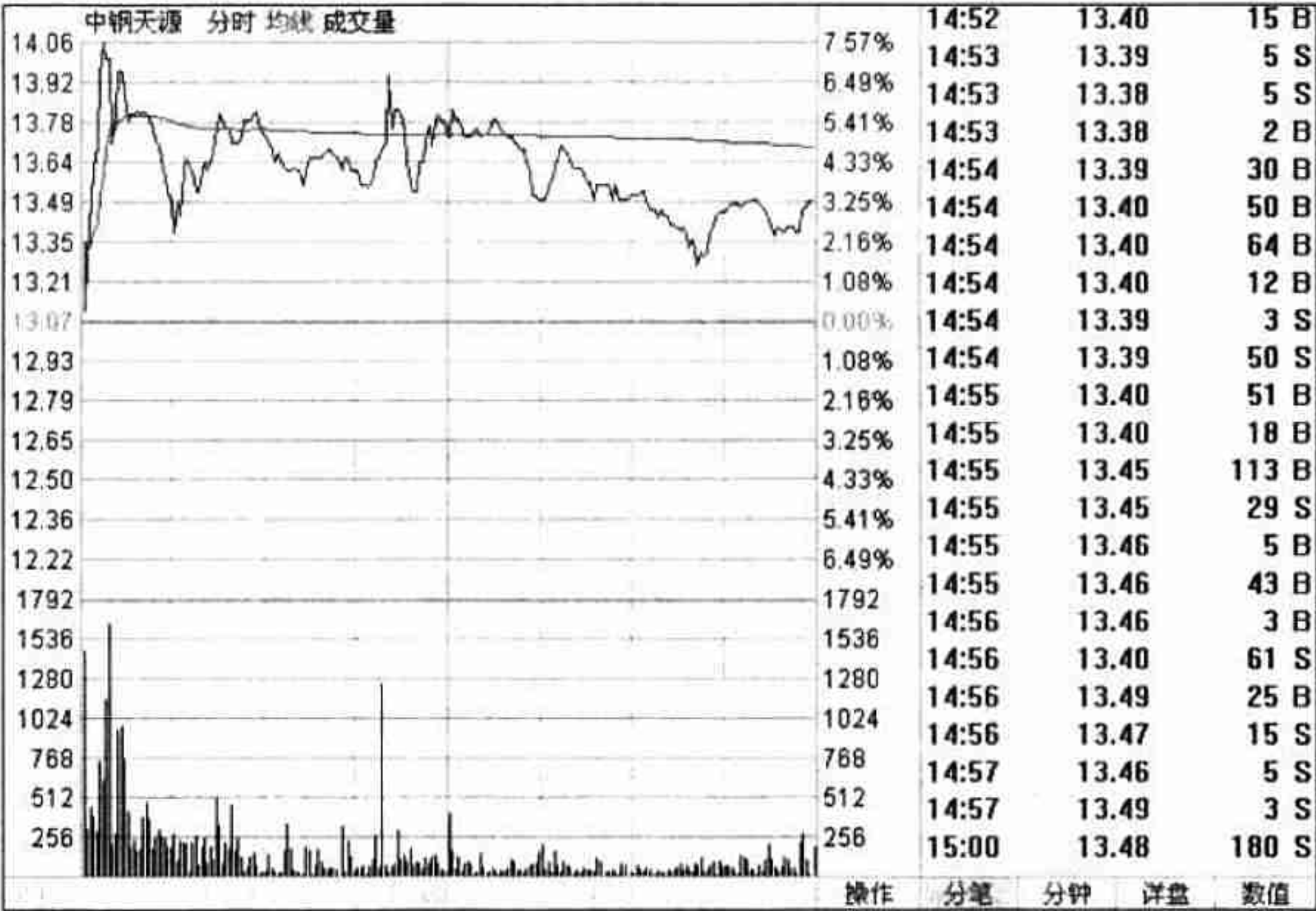
11.4.4 操作手法

当股价出现该量价走势时，对于普通股民来说，其操作手法可以分为如下三点：

(1) 在该走势的第二天股价低开，收盘后股价收在前一交易日K线的下引线内或下方，表明股价走弱，此时就该撤离了。

(2) 当无法判断是主力出逃，还是洗盘时，就以30日均线为准。如果跌穿30日均线后股价没有收回，那么主力出货概率较大。

(3) 股价运行到高位时，再出现这种放量十字星，应该保持警惕，如果第二天股价无法上涨，就要考虑卖出股票了。如图11-15所示，股价出现在高位后，收出放量十字星，股价第二日表现出强势特征，则表示该股继续上涨的空间还很大。图11-16是该股上涨以来的走势图。

(4) 该走势必须出现在股价长期上涨之后，而且其涨幅要大。在出现该走势后，股价见顶的有效性就比较高。

11.5 放量上吊线

股价在经过疯狂的上涨后，就进入了高位区域。此时股价会出现上涨无力的表现，这就表明主力在进行出货了。随后的某一个交易日，股价突然大幅跳空高开，

然后出现逐步下跌的走势，并在收盘时出现回升无力的状况。收盘后形成了很长的下引线，并且成交量也出现了明显的放大，那么就将该走势称为放量上吊线。



图 11-15 放量十字星



图 11-16 宁波韵升走势图（二）

11.5.1 走势成因

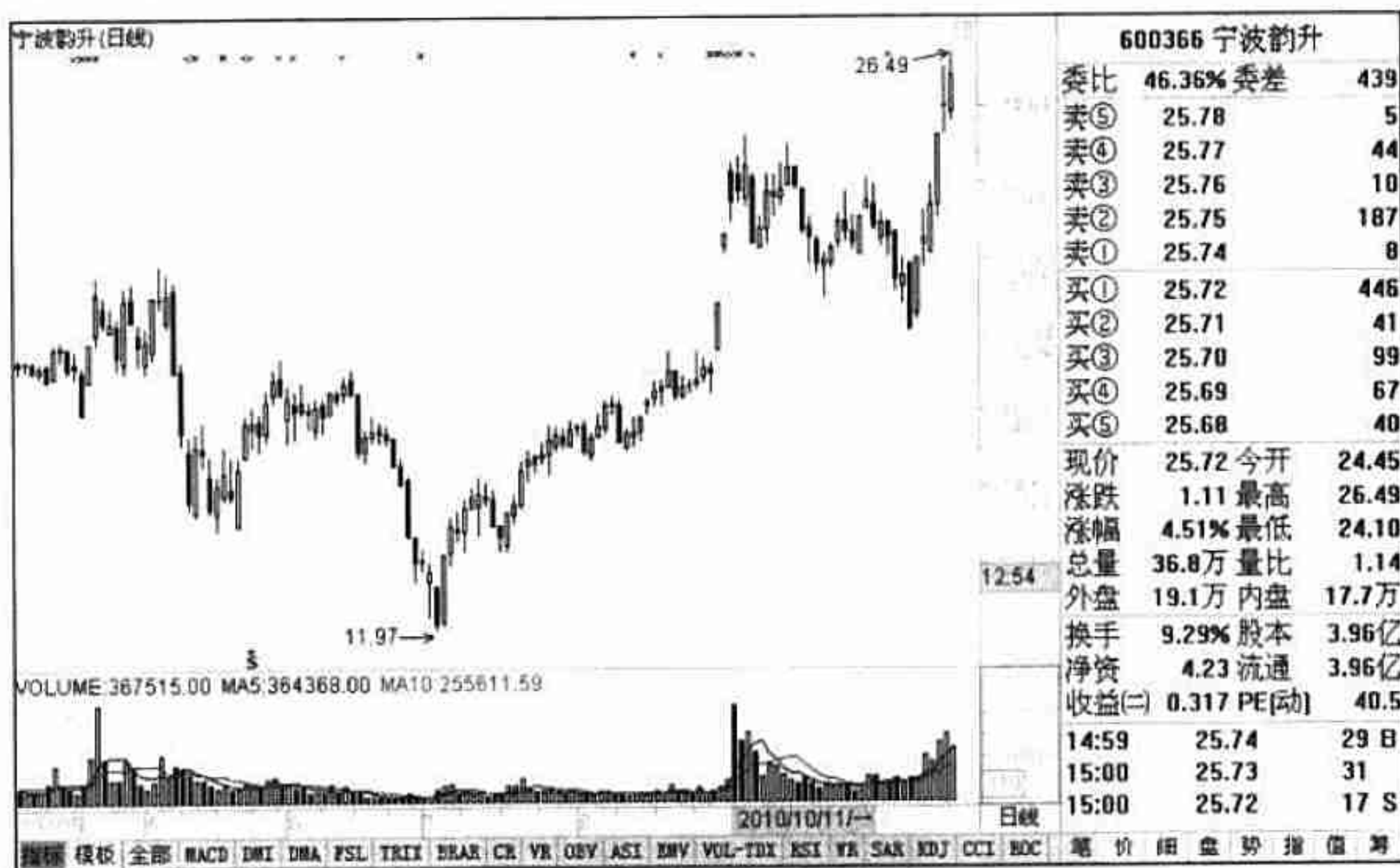
股票在上涨后，股价涨幅已经很大。随着获利盘不断累积，一部分感到有风险的股民提前出货了。但是主力并没有兑现利润，而是继续拉升。当股价再次上升到一个高度后，股价被主力在开盘时大幅拉高，但随后一路走低，并且成交量也出现明显放大，从而形成高位放量上吊线。

股市中形成这样的上吊线，其主要原因还是来源于主力。开盘时股价高开，诱惑那些还没买入股票的股民追入，以为股价还要再涨。但是股民买入后，主力开始杀跌出货。由于其手中筹码较多，在进行了一段时间的杀跌出货后，在快收盘时，主力将股价再次拉起。这样做有两个好处，一是为明天的出货提高了空间，二是可以诱惑一些股民误以为股票只是短线调整，而且调整很快就会结束。所以股民在收盘时进行买入，在主力的拉升和股民的买入过程中，股价回升到开盘价附近，这就形成了放量上吊线。图 11-17 就是一个典型的放量上吊线走势，在股价高位出现该走势后，股价随之下跌。

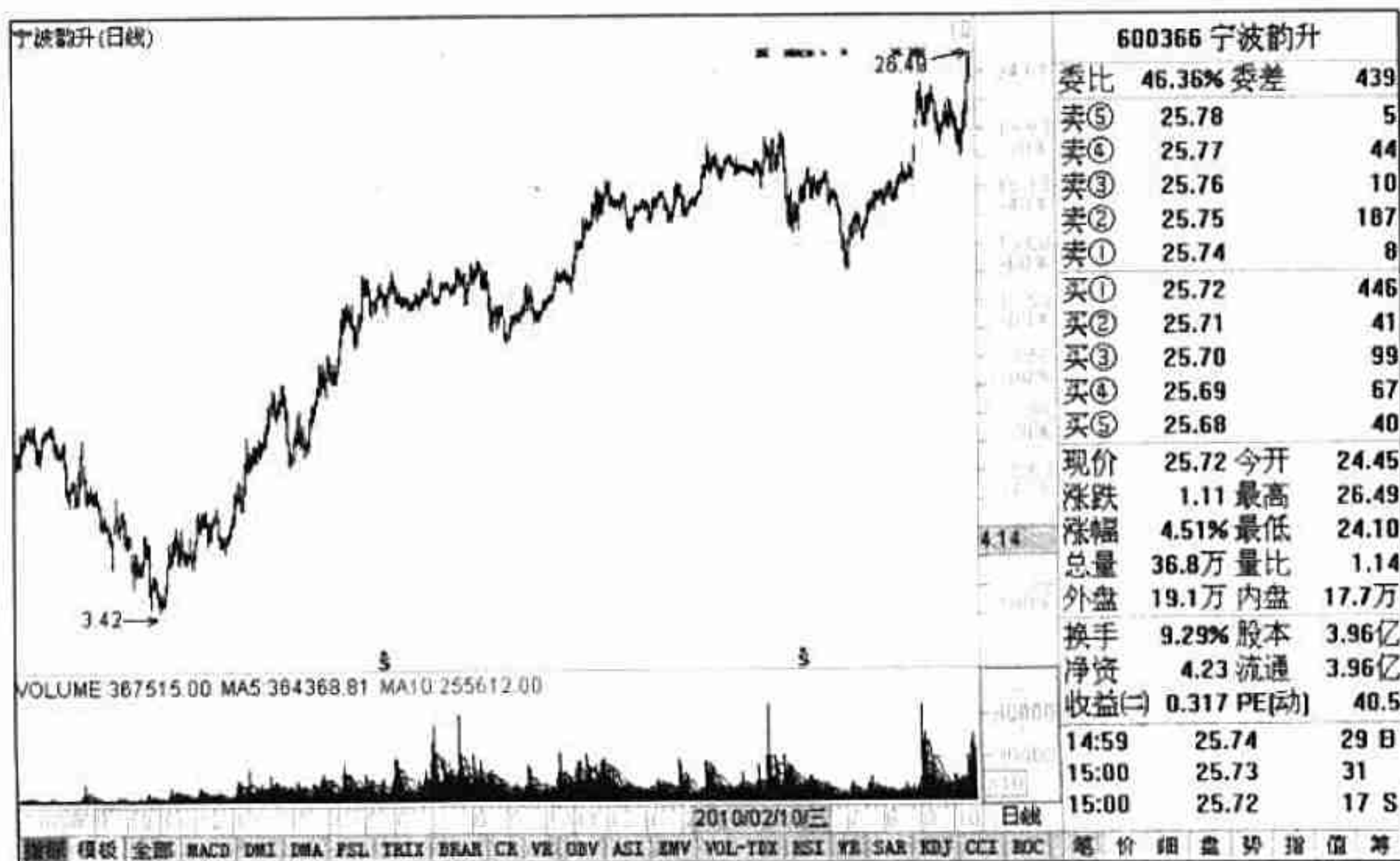

图 11-17 放量上吊线走势



11.5.2 市场含义

股价在高位出现这个走势，表示做空动能在逐步增强。虽然多方在开盘时显得很强势，但是随后的空方力量在逐步增强，随着空方力量变强，股价被步步打落。在这个过程中，虽然遇到盘中多方抵抗，但是由于多方势力过于弱小，股价随后的回落就在所难免。

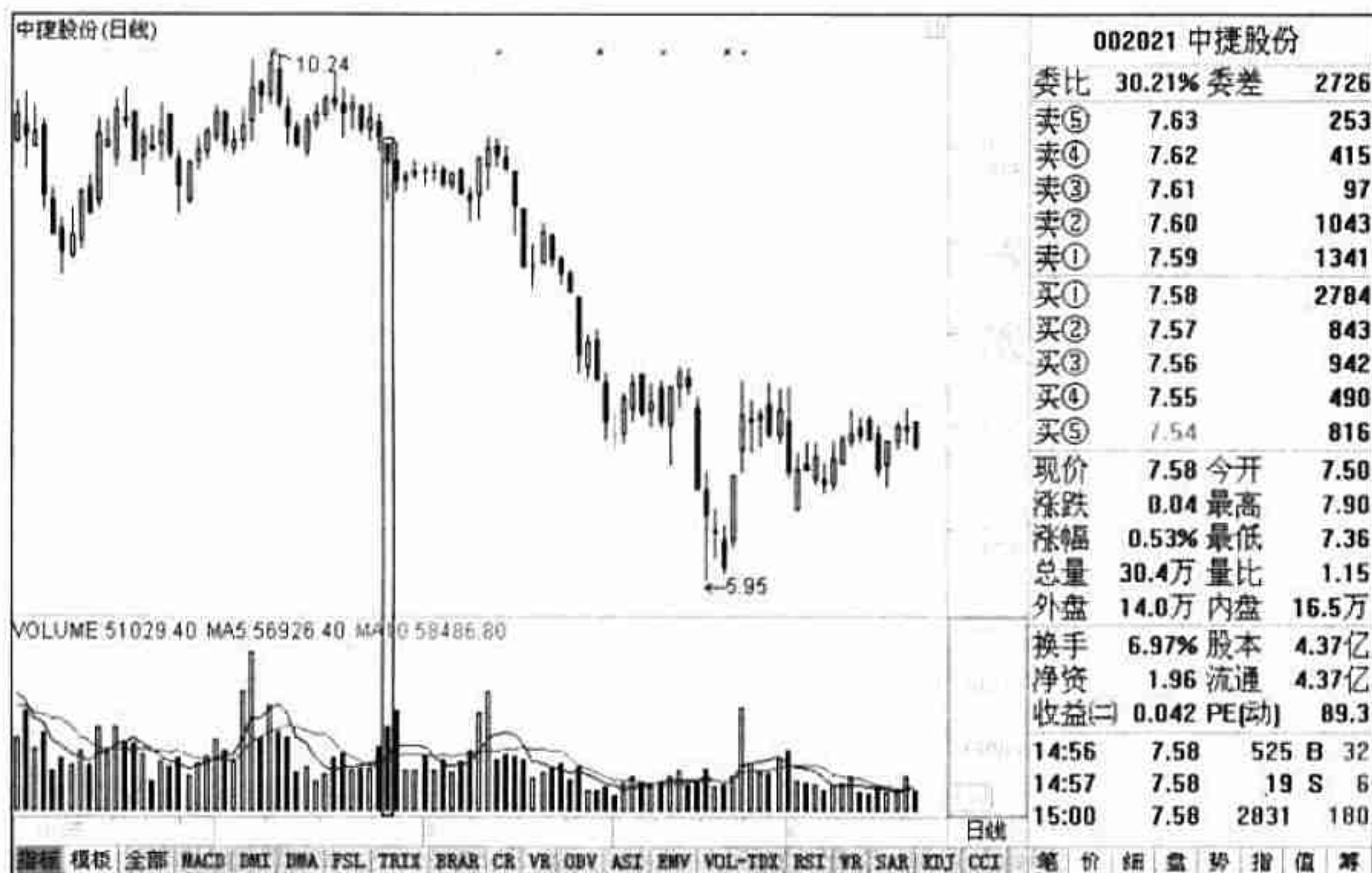
股价在顶部区域出现高开快速拉升时，如果成交量很大，那么基本表明主力在出货，后市将很快迎来下跌。由于该 K 线是表明主力出货的一种典型 K 线形态，所以其做空动力相当大。普通股民的买盘根本无法承受如此强大的抛压，所以股价只有一路下跌。因此当出现该走势时，股民应该密切留意以防范风险。

【提示】对于某些在该 K 线位置买入的股民来说，如果第二天出现下跌，那么就该坚决止损出局，等股票走向明朗后再择机进入。

11.5.3 案例讲解

图 11-18 是七喜控股（002027）的走势圖。该股所属公司是七喜控股股份有限公司，其上市时间是 2004 年 8 月 4 日，流通盘是 1.93 亿股。其业务包括研制、开发、生产、加工；计算机及配件、电子产品、通信设备（无线部分除外）、传真机（生产、加工项目不得在公司住所内，另设分支机构生产经营）；计算机技术服务，计算机软件开发；经营本企业自产产品及技术的出口业务和本企业所需的机械设备、零配件、原辅材料及技术的进口业务，但国家限定公司经营或禁止进出口的商品及技术除外；场地出租；批发零售贸易。

该股在经过长期上涨后，股价出现上涨无力的表现，始终在一个很小的空间波动。股价在三个交易日后快速拉升，并创建新的高点。但是第二天，股价在前一交易日下方开盘，开盘后被快速拉高，然后出现快速下跌。在收盘时又将股价拉回，使股民认为其股价只是主力洗盘，如图 11-19 所示。观察当天上吊线的成交量可以发现，阴量相当大，这样就构成了放量上吊线。从随后的走势可以发现，在第三天股价没能上涨，并且接着开始下跌。



图 11-18 七喜控股走势图



图 11-19 七喜控股分时走势图

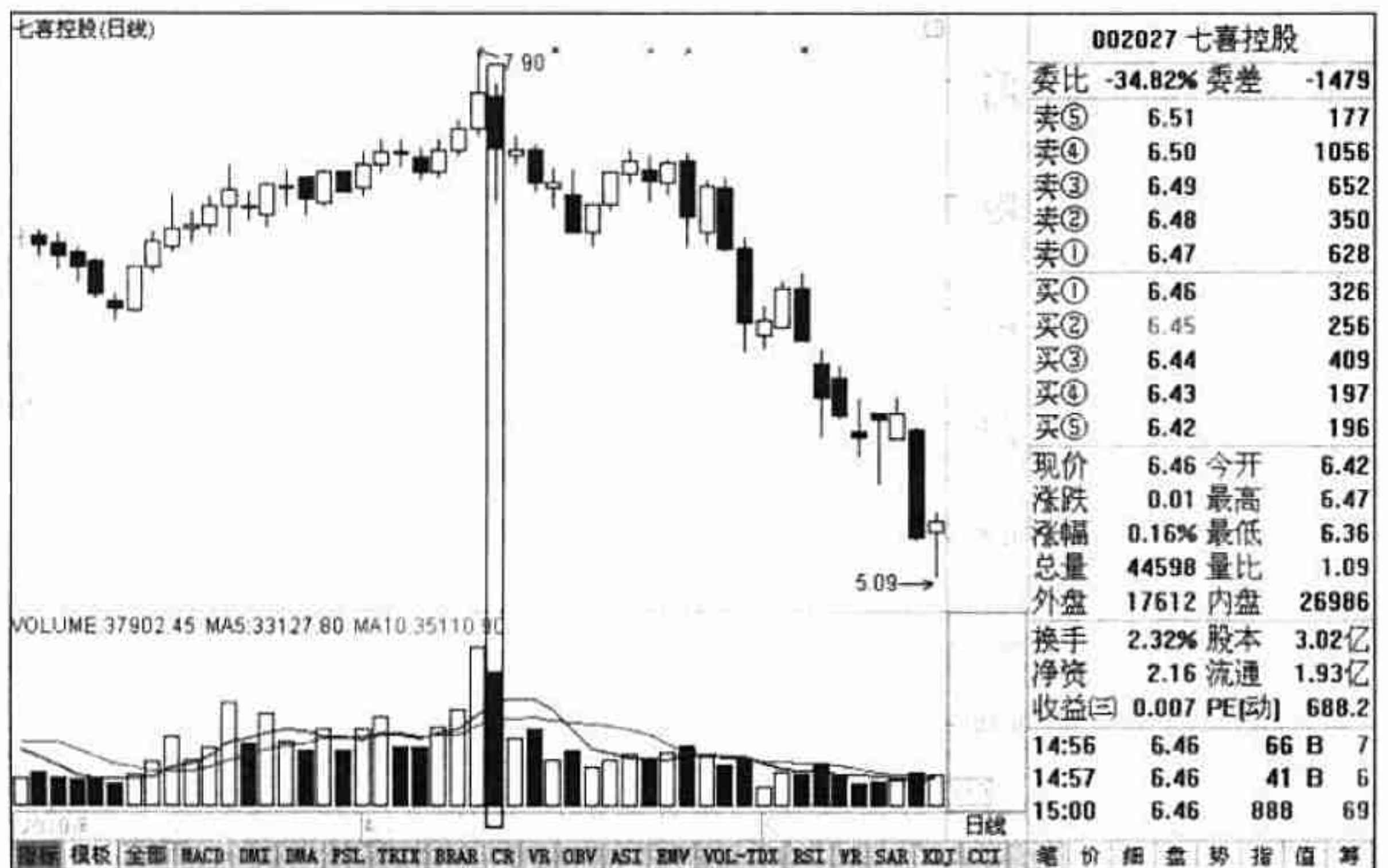

11.5.4 操作手法

当股价出现该量价走势时，对于普通股民来说，其操作手法可以分为如下三点：

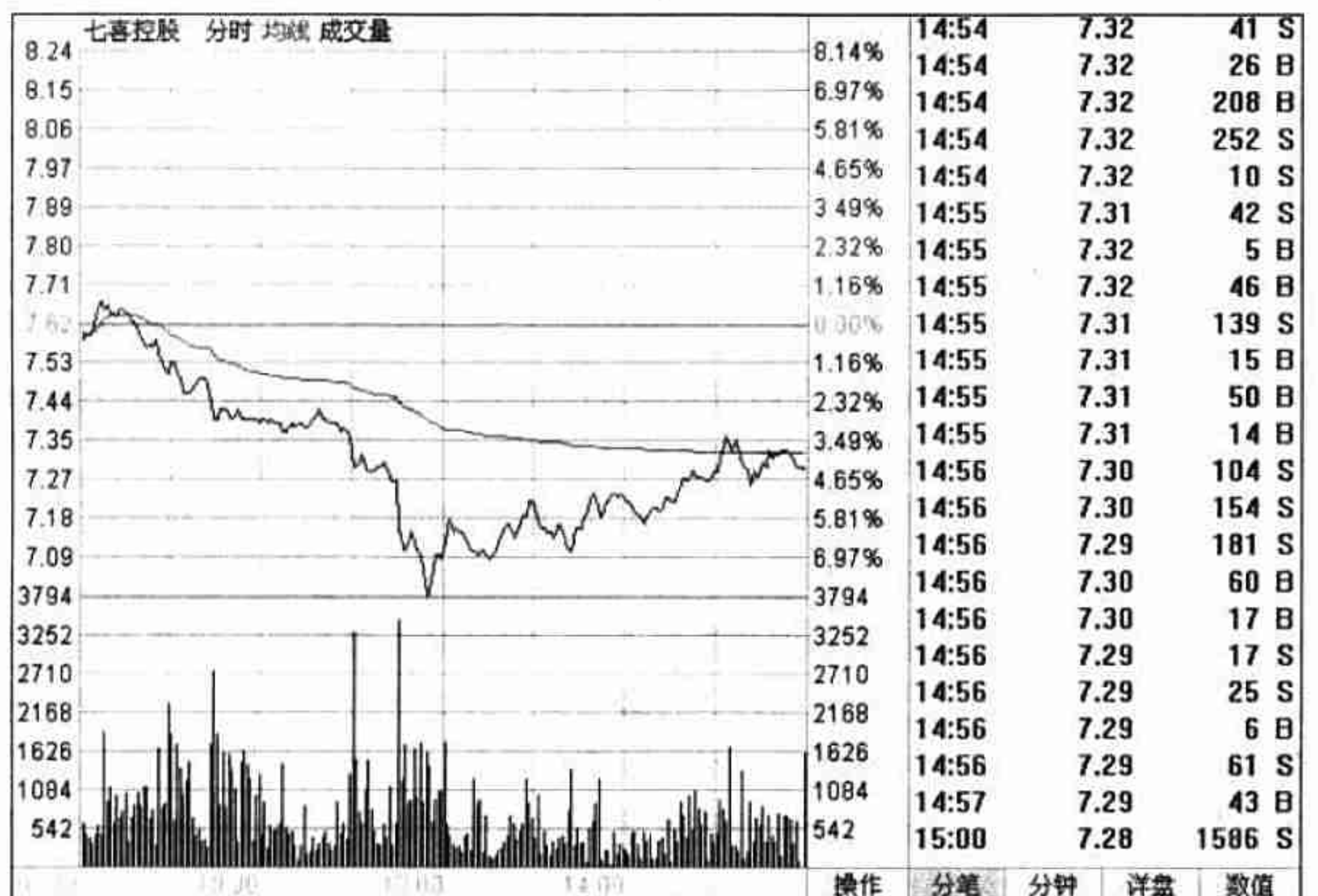
(1) 这种走势通常出现在大幅上涨行情之后，并且前面有明显的加速上涨迹象。

(2) 当出现上吊线时，如果股价跳空高开，那么其真实性就更为准确。

(3) 若股价回落过程中出现大卖单，但是又时不时地出现大买单将股价拉起，那么这些大单其实就是主力对倒形成的，以诱惑股民买入。

11.6 天量天价

听到这个题目，就感觉气势如虹吧？的确，这是股市中最突出的一个顶部现象。通常来说，该走势出现后，股民就不要再贪心了，后期即使有涨势，也是很难把握的。当天量天价出现后，对于股市后期的上涨，可以用一句股市中的常用语来表明“赚了指数不赚钱”。相信很多股民都有这种体会，特别是在中国股市从 4 500 点冲击 6 000 点的时候，那时很多股民看着指数涨，而自己的股票却出现了大幅的下跌。言归正传，下面将对天量天价这个量价走势进行讲解。

11.6.1 走势成因

股价处于长期上涨过程，致使投资者或者说股民都已经被这种疯狂的上涨刺激到丧失理智的地步，将所有的风险都抛在脑后。并且主力在从底部到顶部的整个拉升过程中，经常在一些关键位置进行放量下跌。股民看到这种情况后，很多都选择了卖出。

不过对于有些股民来说，却选择了买入或继续持有。不管是卖出、买入，还是持有，在主力洗盘后，股价又出现了新的上涨，并且其上涨的高度超过了前期的高度，有时会超过 10%。主力通过这样的反复放量下跌洗盘，然后再反手拉高，使股民相信股市不会跌，且每一次下跌就是一次买入机会。于是当股价运行到顶部，主力再放量下跌时，所有的股民会认为这又是一次洗盘，于是开始大胆地买入股票。但是事情总不是绝对的，这次狼终于来了，而股民却无法再次逃离。

另外，当主力开始进行天量出货的时候，很多股民都不知道这是天量，只是认



为这是正常调整而已，于是出现了疏忽。根据股票的基本原理，股票上涨需要资金进行推动，当买入资金多的时候，股价就会上涨。当资金出逃多的时候，股价就很难上涨。如果出逃资金出现了天量，即股价上涨后出现的最大成交量，那么此时的股价就叫天价。既然量价都已“上天”，那么后面的结果就是“落地”。这就是天量天价为什么会被那么多人关注的原因。

11.6.2 市场含义

行情上涨需要资金推动。走出天量天价的时候，表示市场的交易已经走到了极点。股价在进行最后的上涨过程中，成交量被充分的释放，这就表示资金出现了大幅的流入和流出。那么，最关键的流入是谁流入，流出是谁流出呢？

其实很简单，流出的必然是主力，因为他们不把股票抛出来，市场就无法买入，成交量自然就无法放大。既然流出的是主力，那么流入的就是散户了。于是出现了主力拼命出货，散户拼命买入的局面。这样一出一进，自然就出现了天量。主力都撤退了，那么股价就无法再得到拉升，自然就到了最高点，于是出现天价。

当股市走出该走势的时候，其实多半就表示行情结束了，所以股民应该考虑从该股票撤离出来了。虽然天量天价后股市还有上涨的概率，但是这些上涨都是为出货而拉起来的。股民没有必要参与，如果要参与，少量参与就可以了。图 11-20 是大盘从 1 664 点到 3 478 点的走势。当股市上涨到 3 478 点后，成交量出现了 3 000 多亿的天量，随后股市开始暴跌。

11.6.3 案例讲解

图 11-21 是远望谷（002161）的走势。该股属于深圳市远望谷信息技术股份有限公司，其上市时间是 2007 年 8 月 21 日，流通盘是 2.07 亿股。其业务包括电子通信设备、自动识别产品、射频识别系统及产品、计算机软、硬件系统及其应用网络产品、移动手持终端产品、仪器仪表的研发、生产、销售；射频系统产品的机械加工，机箱机柜、自动化设备及系统、微波通信塔的研发、生产、销售；提供咨询服务；电子通信设备、自动识别产品、射频识别系统、计算机软硬件等产品的代理及购销；投资兴办实业；经营进出口业务。



图 11-20 天量天价



图 11-21 远望谷走势图

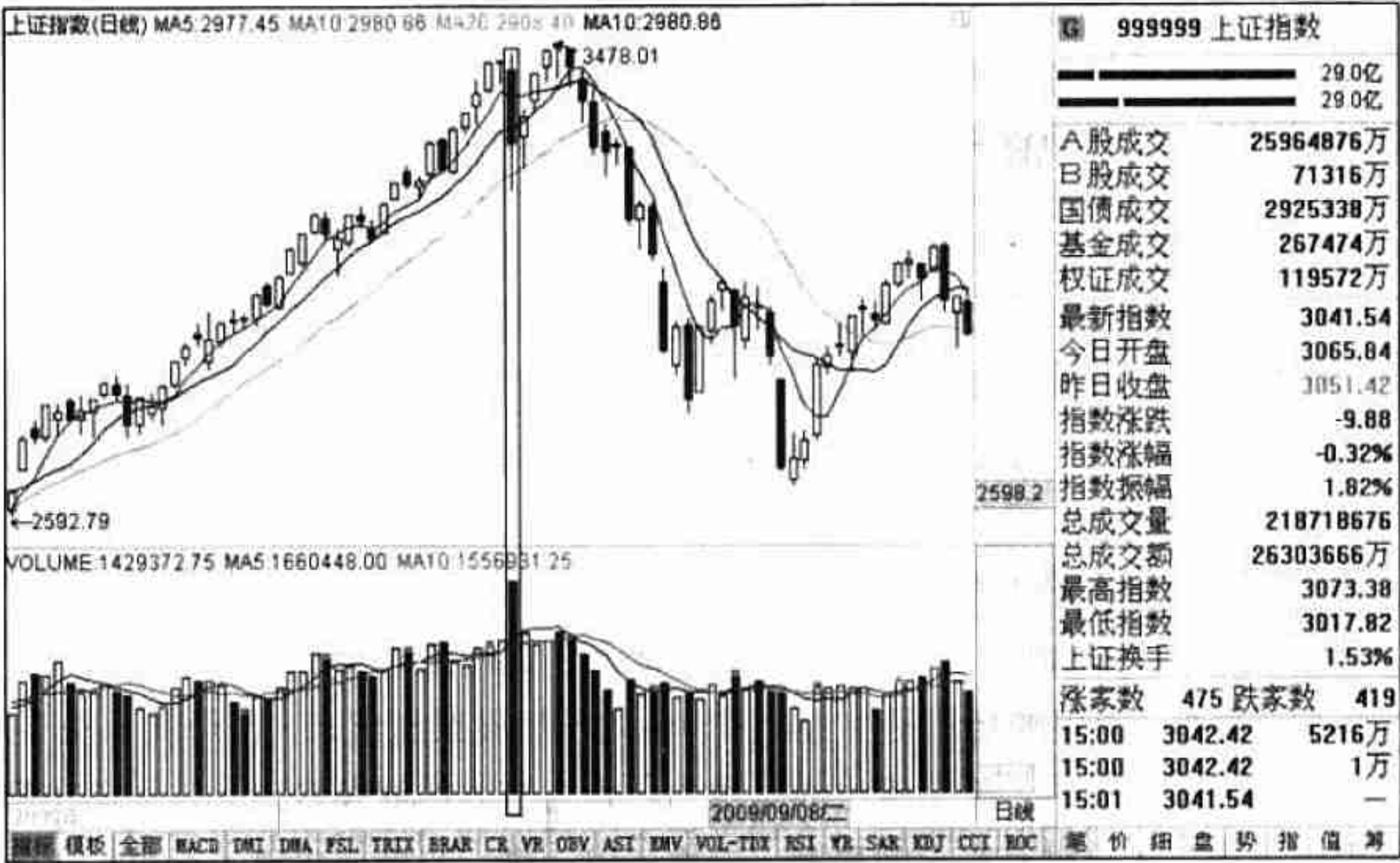

从图中可以看到，股价经过连续的上涨后，出现了快速拉高。在拉高后，股价在高位一直不能上涨，但是其成交量却呈现出巨大的放大。此时可以看到，不管是拉升时放的量还是下跌时放的量，其成交量都相当巨大。此时的走势就被称为天量天价。随后股价出现了快速下跌，并且跌幅相当大。

【提示】天量天价有时是指一天的成交量，有时是指一段时间的成交量，所以股民一定要注意观察，无论哪种情况都应该提前出局。

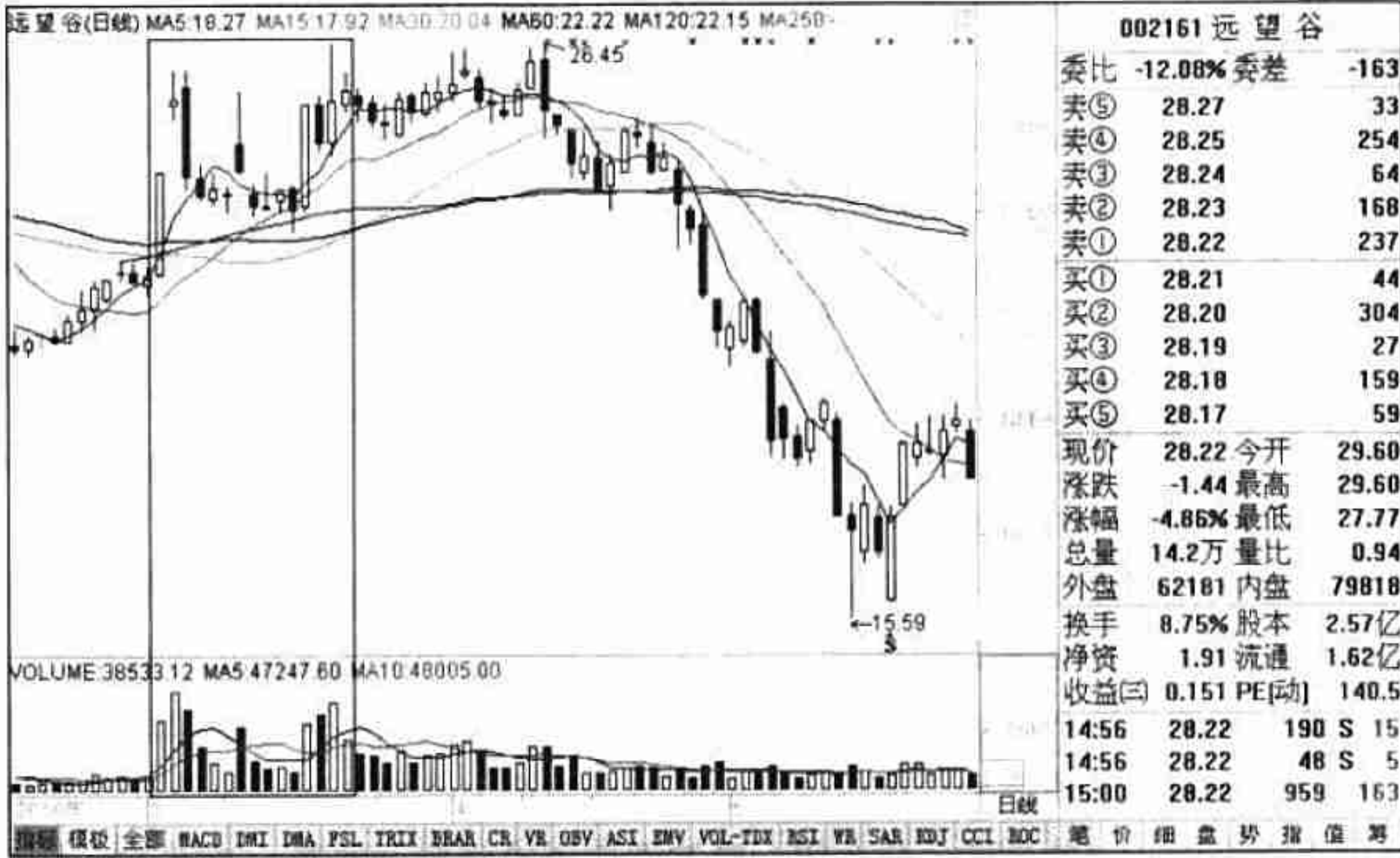
11.6.4 操作手法

当股价出现该量价走势时，对于普通股民来说，其操作手法可以分为如下三点：

(1) 出现这类走势时，其股价通常都出现在上涨幅度很大并且上涨时间很长后。当成交量出现天量时，股民就应该考虑卖出股票了。

(2) 如果股价在开盘后一路下跌，并且成交量明显放大，那么基本可以断定主力已经出货了。

(3) 当股价出现天量时，不管该量是阳量还是阴量，都该考虑卖出。

11.7 连阴

股民最不喜欢的图形就是连续的下跌阴线。因为当股票走出该图形后，就表示股价将开始连续下跌，并且很难止住下跌趋势。特别是在股市连续上涨并且出现快速拉高后，如K线在高位走出三连阴，那么股价就基本见顶了。本节将对该走势进行详细的讲解。

11.7.1 走势成因

股票的大幅上涨让市场的股民失去了理智。但是就在这众人皆醉的时候，主力的头脑却很清醒——此时是出货的时候了。于是当股民疯狂买入时，主力就开始有节奏地卖出股票了。由于控制有力，所以股价的下跌并不厉害，但是其卖出的数量比较大，于是出现了成交量放大的状况。不过，散户并不将此看作危险的信号，全

当洗盘对待。

由于上涨过程中经常出现涨后下跌的走势，所以许多技术人士、股评家也将这些下跌看做是正常回调。于是股民在听到股评后，继续买入。第二天，由于主力在前一天进行了大量的出货，此时为了获得最大利润，于是减少了卖出数量。一些有准备的股民，或者说一些判断比较准确的股民，看到第二天股价还是没有被拉回，就感觉行情可能出现下跌，于是开始卖出自己的股票。

到第三天，又有更多的股民发现股价还在下跌，于是也开始卖出股票。为了顺利将手中股票卖出，在下跌的过程中，有时还会出现盘中拉高的走势，以便诱惑股民。由于主力的拉高是为了出货，所以股价不会被拉红，于是就出现了这样的连阴走势。

【提示】有的时候，由于主力手中股票太多，其连阴的个数有时可以达到 10 个。图 11-22 就是 7 连阴走势。



图 11-22 7 连阴走势

11.7.2 市场含义

股价高位出现的连阴走势表明主力出货已经快到尾声了，已经没有主力存在，

股价的后期将出现大幅的下跌。投资者看到该走势后，就应高度重视。由于股价并不会立刻暴跌，那么股民就可以在盘中出现反弹的时候进行减仓操作。

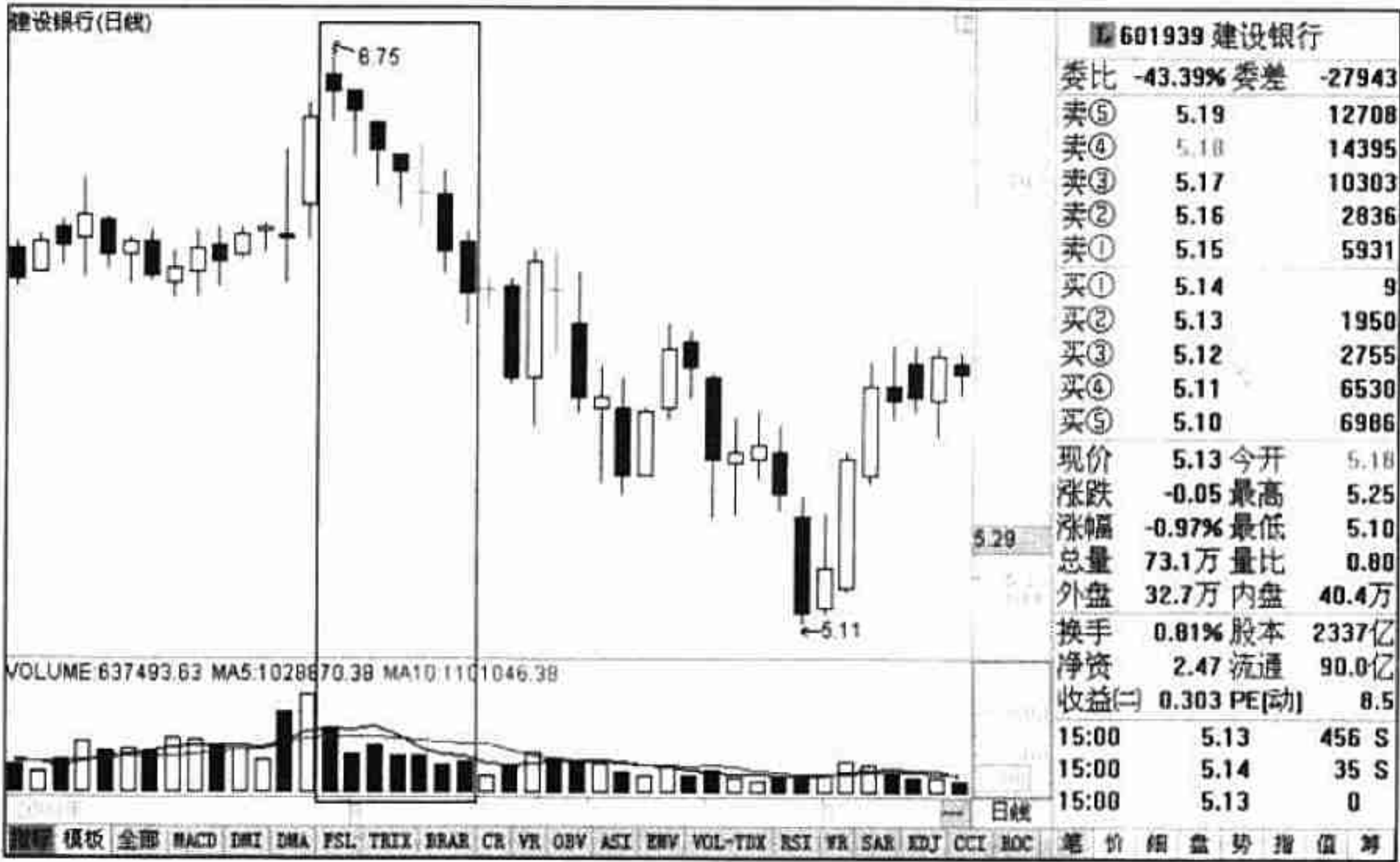
特别是在股价经过连续的大幅拉升后，连阴走势出现在这样的高位区域时，就更应该引起股民的重视。如果获利比较丰厚的话，就可以考虑兑现利润。在出现了明显的方向性扭转后，再进行买入操作。

【提示】其实在股价上涨的时候，经常会出现这种连阴走势，通常以三连阴为主。此时如果指数涨幅不大，而且其股票又比较好的话，那么股民可以不用卖出。坚持长线持有必有回报。

11.7.3 案例讲解

图 11-23 是平煤股份（601666）走势图。其上市时间是 2006 年 11 月 23 日，流通盘是 18.16 亿股。其业务包括煤炭开采；煤炭洗选及深加工；煤炭销售；公路运输等。



图 11-23 平煤股份走势图（二）

在走势图中可以看到，该股在连续上涨后，出现了连续放量的下跌，并且在如

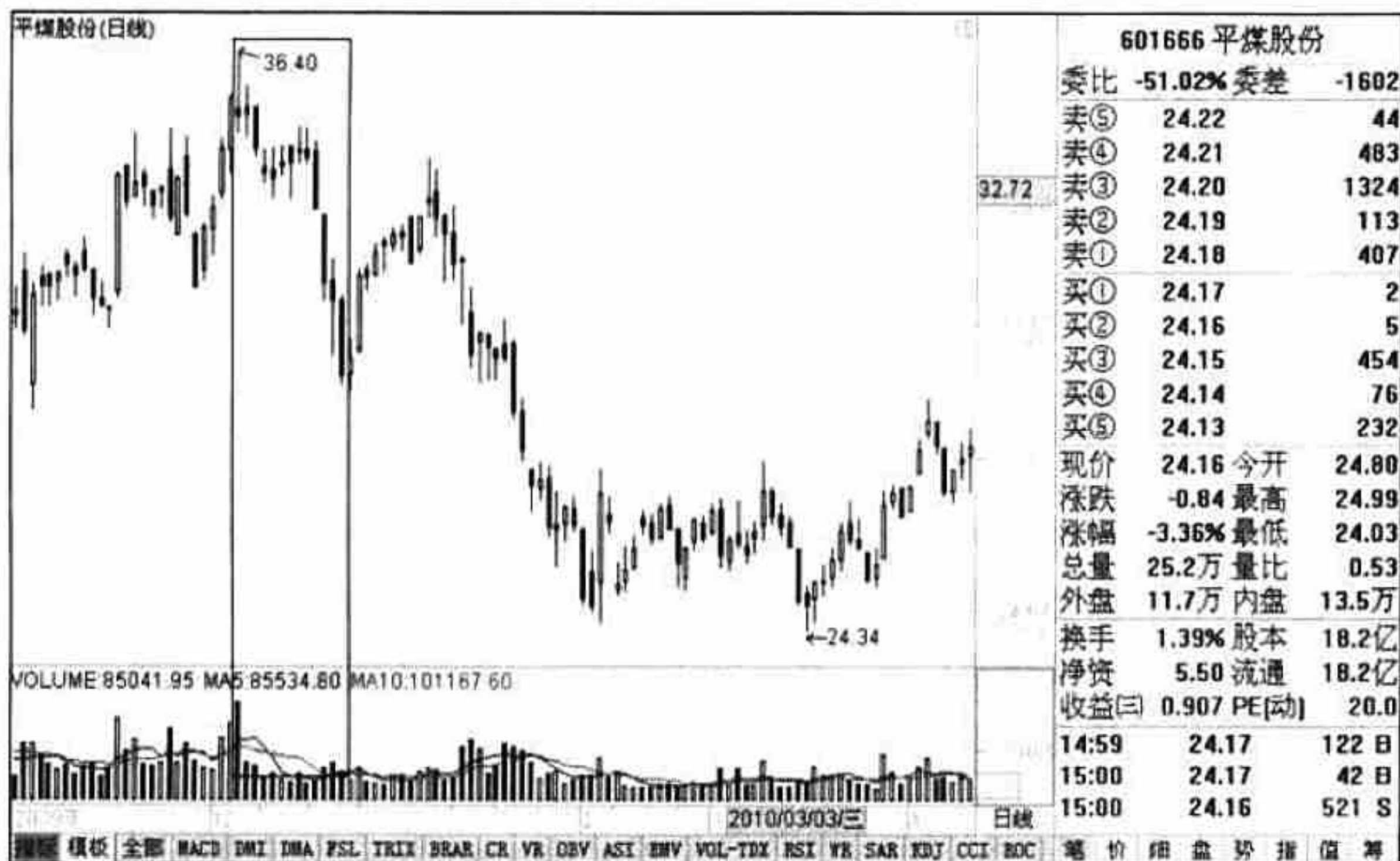

此长的下跌过程中根本就没有出现过一根阳线。而且这些连续的阴线大部分都是十字星，可见主力出货有多么坚决，并且在出货过程中反复进行诱多。在主力完成出货后，股价出现了快速的大幅下跌，其跌幅之大令人难以置信。

【提示】该股在大幅下跌后，出现一次反弹。其实这次反弹属于技术反弹，并没有实际的意义。并且可以看到成交量出现了大幅萎缩，也就是通常说的反弹无量。既然无量，自然不会持续很久，最后股价还是下跌。

11.7.4 操作手法

当股价出现该量价走势时，对于普通股民来说，其操作手法可以分为如下四点：

(1) 当出现这类走势时，其股价通常上涨幅度很大。当出现这样的连阴放量走势时，股民就应该考虑卖出了。

(2) 当股价在开盘后下跌，并且盘中回升无力，同时成交量明显放大时，那么就可以判断主力出货的概率基本是 90%。

(3) 当在第二天开盘时，其开盘价与前一天的收盘价相同，而在第二天收盘时，股价基本位于最低点，那么就说明股价继续下跌收阴的概率更大。

(4) 如果出现连续阴跌后，股民还不能判断股价是见顶下跌还是洗盘的话，那么当股价跌破 30 日均线时，就应该果断出货了。

11.8 二次放量

所谓二次放量，是指股价在运行到顶部的时候，经过一次放量下跌后，又出现反弹。在反弹时，其幅度比较大，但是高点不会超过前面的高点。此时，当股价反弹到相对高点时，股票再次放量下跌。但是成交量不一定会超过第一次的成交量，那么这次的放量就称为二次放量。

11.8.1 走势成因

当股价长期上涨，并且涨幅巨大之后，股民的追涨意识开始逐步减弱，并且主



力的仓位已经提高到了最高位置，资金已经出现紧张的状态，不再支持股价的继续拉升。此时，主力的利润也达到了理想状态，于是开始卖出手中股票。随着主力的卖出，其成交量出现了明显的放大，由于其持股量太大，股价开始快速下跌。

为了将股价出在高位区，主力用先前卖出的资金将股价再次拉高。但是这次拉高的目的是为了出货，所以股价不会太高，而且买入的量也不会太大，只要将股价推高到目标出货位置就可以了，再开始第二次出货。由于此时的股票已经大幅减少，所以这次出货的量还是会有所放大，但是其放大程度已经明显低于第一次了。在技术上，就将这次放量称为二次放量。

11.8.2 市场含义

股市在高位运行时，出现这种二次放量的走势，通常是构建顶部的特点。此时是股民最后一次逃离的机会。如果股民这次还不愿意逃离，那么多半就只有被套牢了。

通常来说，这是主力在进行第一次出货后，由于股市的热情还没有散去，于是再次将股市拉起。这样人气就又被激发，大家会认为洗盘结束了，股价又开始上涨了。于是，前期没买股票的股民开始大胆买入，买了股票的股民开始大胆加仓。在股民的买入和主力的诱多操作下，股价被再次推到了高点。随后主力开始进行第二次高位派发股票，成交量再次出现放大。在经过这次出货后，主力的股票基本全部卖出，留下的就只有暴跌了。图 11-24 就是二次放量的典型走势。

11.8.3 案例讲解

图 11-25 是华升股份（600156）的走势圖。从图中可以看到，股价在出现大幅上涨后，冲到了 17.2 元的高位。在此高位，股价出现了大幅放量，而且其成交量明显已经超过了股价启动时的成交量。那么基本可以判断，主力在此进行了出货，随后股价下跌，但是出现了一波不小的反弹。

可惜此次反弹的顶部没有超过前期高点，股价却再次出现了一次放量行情，但是在放量的同时，股价却没有能够上涨。由此可以判断，此处是主力进行最后一次出货。随后股价开始下跌，这就是二次放量的一个典型案例。



图 11-24 二次放量



图 11-25 华升股份走势图

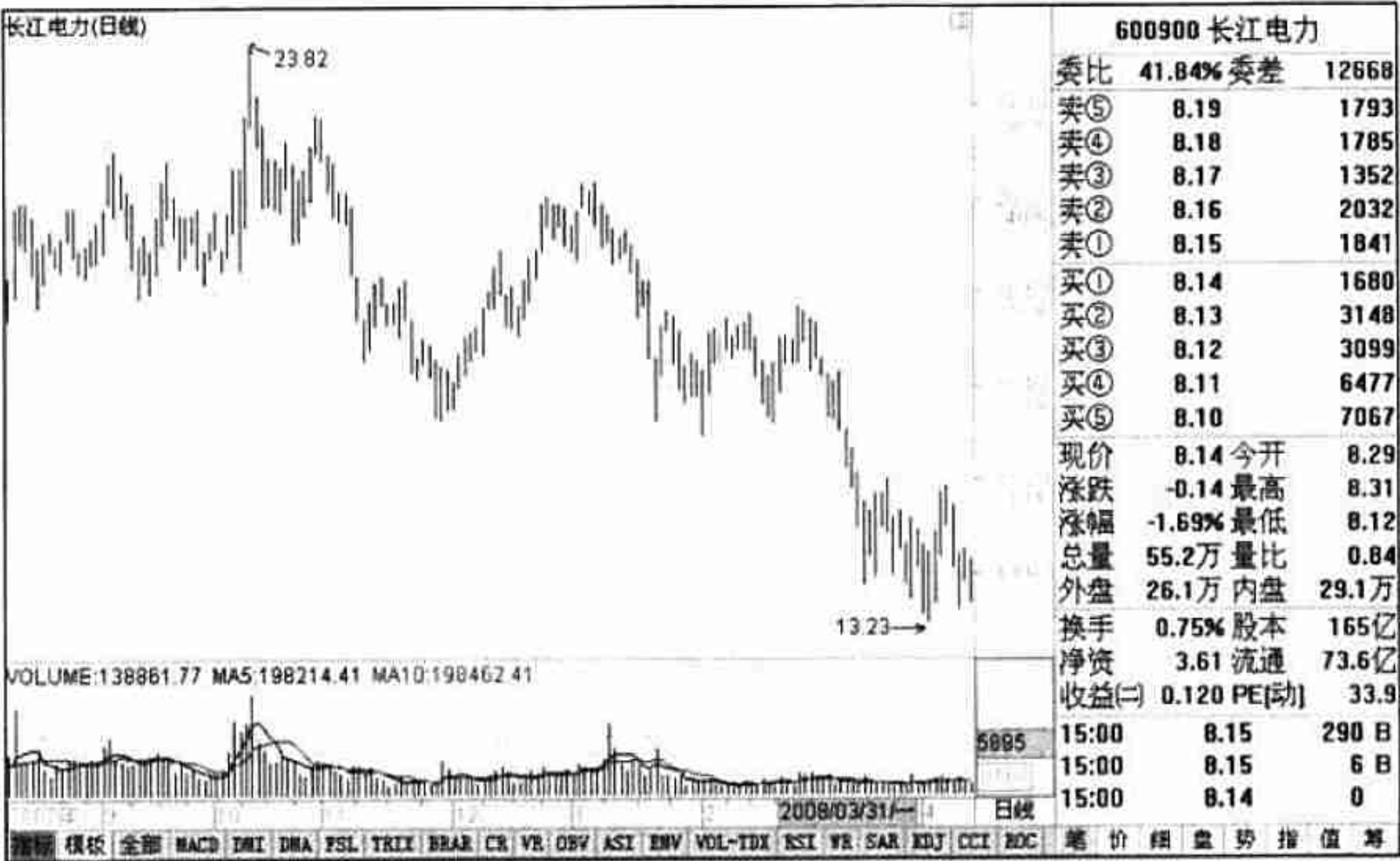

11.8.4 操作手法

当股价出现该量价走势时，对于普通股民来说，其操作手法可以分为如下三点：

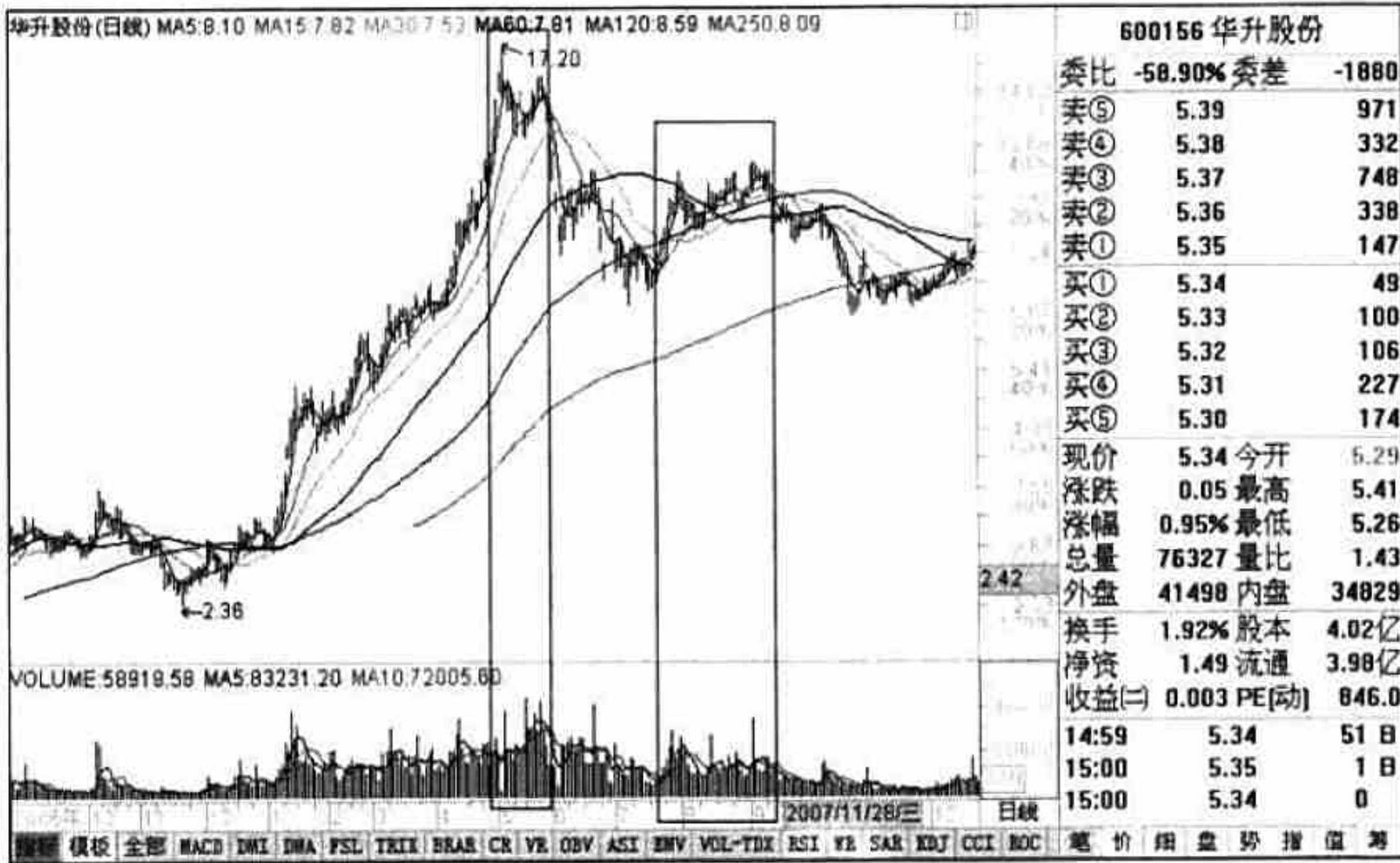
(1) 如果股价出现二次放量，股民应坚决回避；如持有股票就应坚决卖掉。

(2) 若第一次没有成功出逃，那么在第二次回调的时候，就应在放量滞涨时卖出股票。

(3) 二次放量后，当股价跌破 20 日均线时，就应该无条件卖出，不要再抱有幻想。



量价分析

从入门到精通

量价关系是股市运行的核心问题。找到量价关系的秘密，就把握了市场运行的真谛！本书从多个方面讲解了量价的微妙关系，包括量增价涨、量增价跌、量缩价涨、量缩价跌、天量天价等关键的量价关系。可以说该书披露了众多目前股市量价运行的机密。

在本书付印之前，我们进行了拜读，感觉受益匪浅，建议所有的股民都看看这本书，深刻理解量价的实质，**为轻松盈利打下基础。**

同花顺社区盛誉推荐
<http://bbs.10jqka.com.cn/>



ISBN 978-7-111-34858-0



9 787111 348580 >

定价：46.80元

财富赢家论坛 bbs.cf8.com.cn

上架建议 股票投资

ISBN 978-7-111-34858-0

地址：北京市百万庄大街22号 邮政编码：100037
电话服务 网络服务
社服务中心：(010)88361066 门户网：<http://www.cmpbook.com>
销售一部：(010)88326294 教材网：<http://www.cmpedu.com>
销售二部：(010)88379649
读者购书热线：(010)88379203 封面无防伪标均为盗版



财富赢家
CF8.com.cn

封面设计：杨拉图
出版咨询：caoyajuncc@sina.com
策划编辑：曹雅君

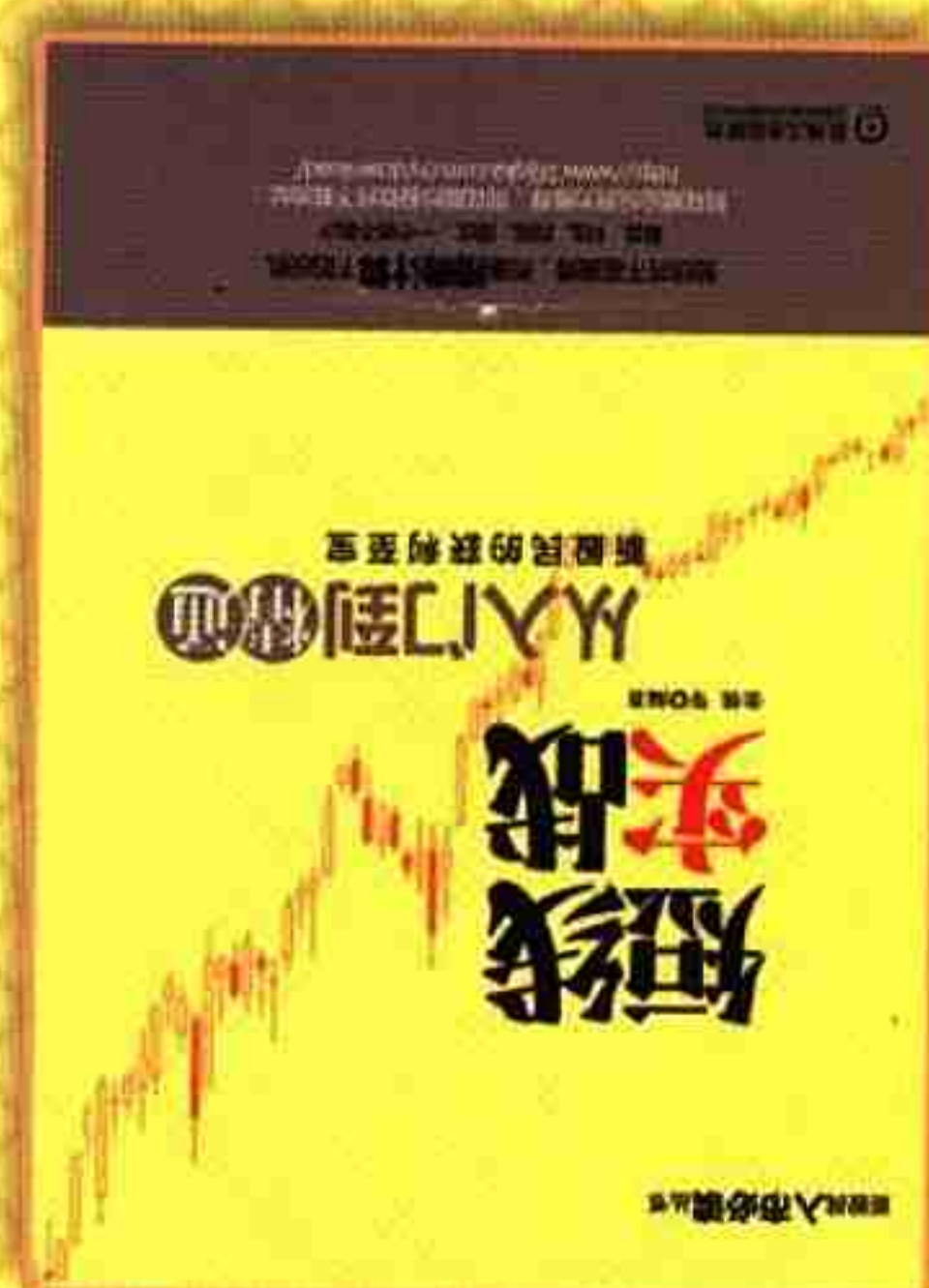
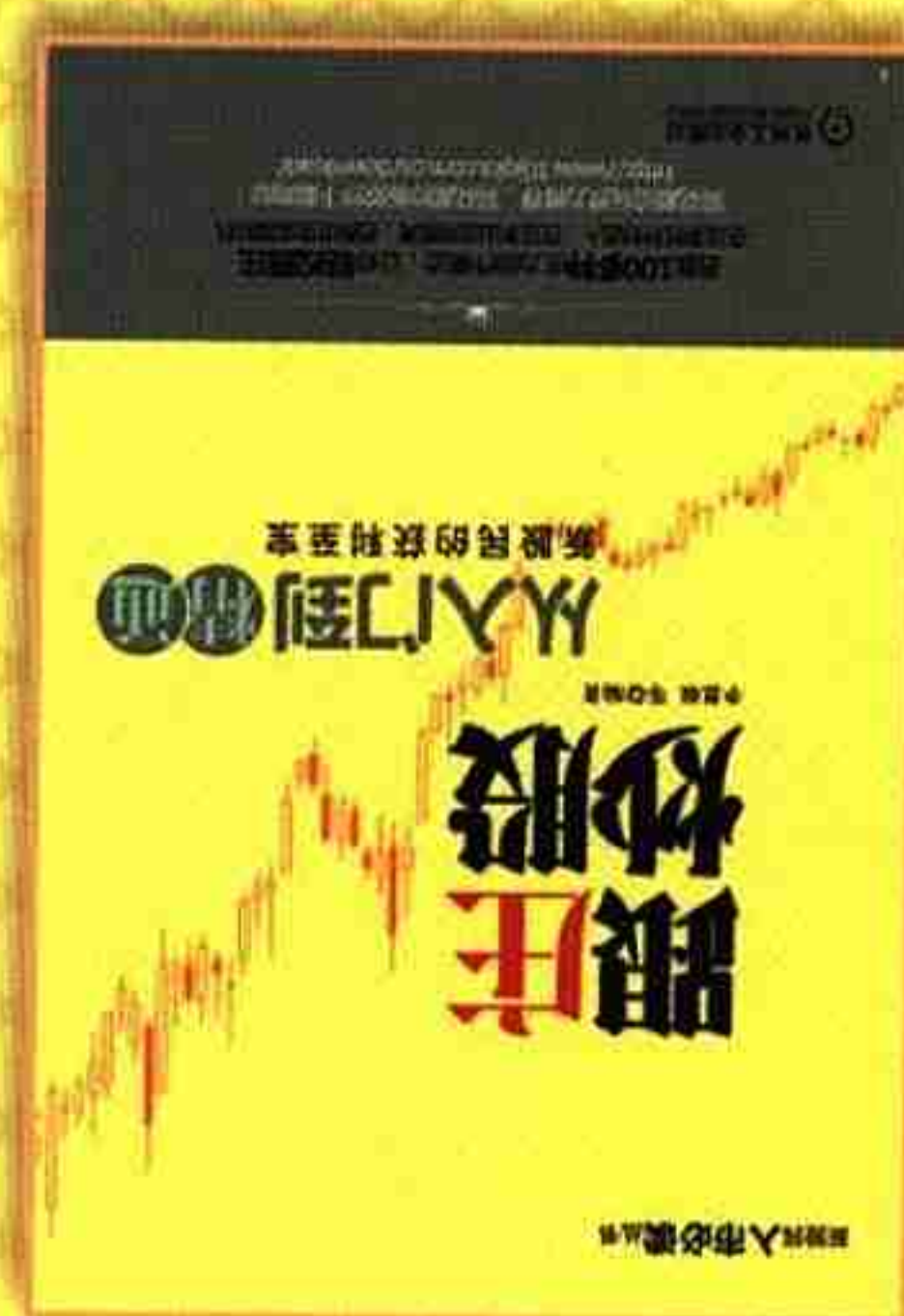
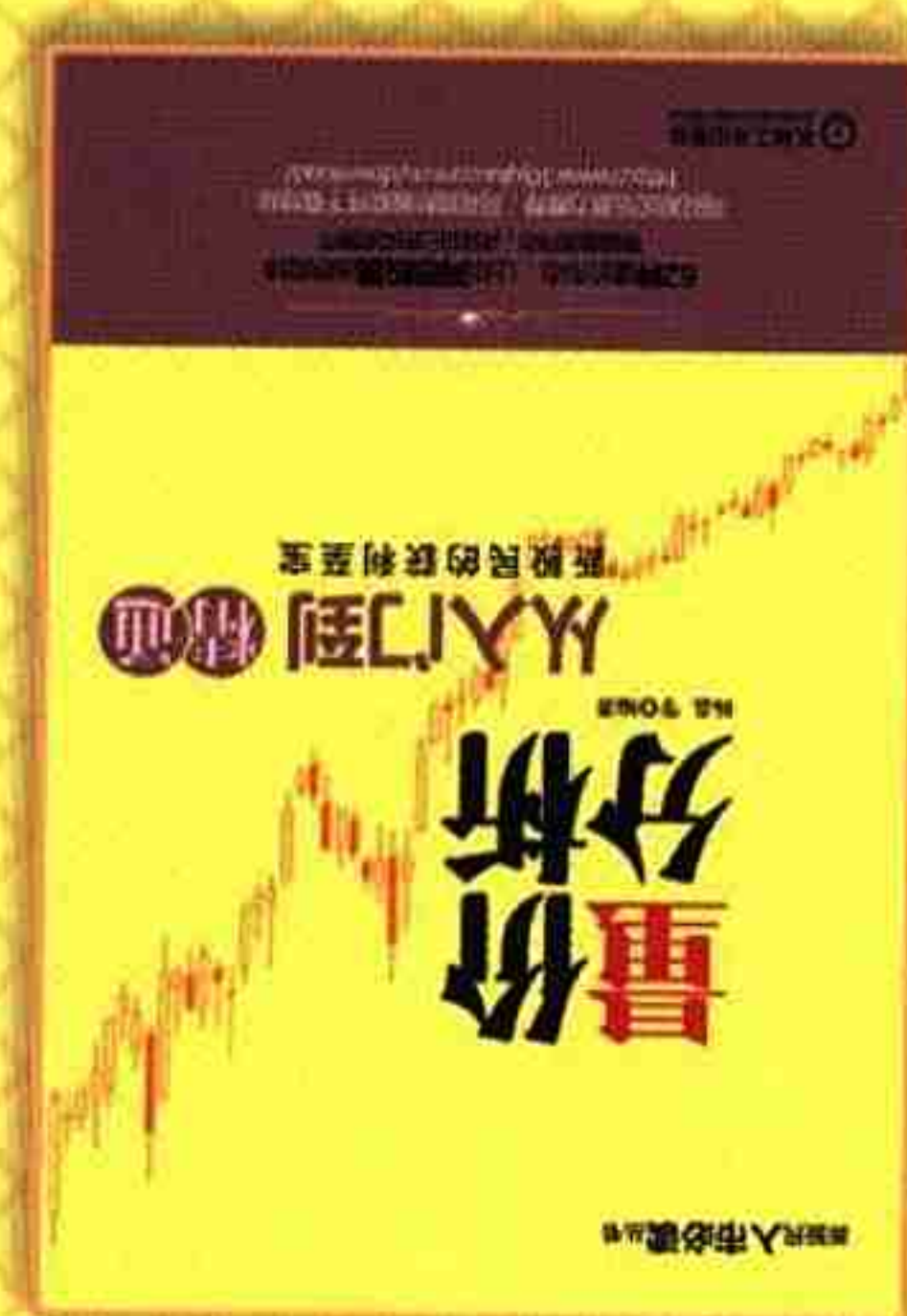

新股民入市必读丛书