

爱问文档批量下载工具说明书

V1.0

一、 功能简介

爱问共享文档批量下载工具是一款专门针对新浪爱问共享文档网站（网址如下：<http://ishare.iask.sina.com.cn/>）文档下载的专业工具，可以按关键词以及列表方式进行快速搜索。可以免登陆下载 0 积分的文档，以及使用账户登陆下载需要积分的文档。所下载的文档均为原格式文档。

1、 具有强大的文档搜索采集功能

本软件具有多种搜索方式，能根据关键词进行一般的搜索，更可以利用搜索地址与地址过滤功能进行各种灵活的快速搜索采集，如采集文档分类列表、采集个人全部文档，采集专辑等等。

针对爱问搜索过快会导致 IP 被暂时屏蔽问题，软件推出了其他搜索引擎进行辅助搜索，以避免搜索过程在中 IP 被屏蔽而无法下载。

注：爱问原搜索引擎进行搜索导致的 IP 被限制是由于爱问有防止机器人自动搜索功能，和是网站的自主行为和软件没有关系。用户可以切换 IP 或者延迟搜索间隔来应对。但是仍然可能限制用户 IP，因此建议尽量少使用爱问原搜索引擎进行搜索。

2、 具有强大的文档下载功能

本软件可以下载爱问上 0 积分的文档的原格式文档，完全模拟手工点击下载。如果用户登录的账户上面有爱问积分，则可以下载积分值大于 0 的文档的原格式文档。下载方式完全根据用户需要进行选择。

3、 具有无限数量的账号切换下载功能

通常一个账号所能下载的文档数量网站都做了限制，超过限制的此账户一般要等待第二天才能重新正常下载。为了不间断进行文档下载，一个账号下载超过网站限制后可以切换到下一个账号继续下载。这就保证了下载可以无人值守自动进行，理想条件下只要具有一定数量的账号，软件就能一直进行下载。

4、 具有重新拨号下载功能

网站不仅对账号设置有限制，对用户 IP 也有限制，因此用户即使切换了账号也可能无法进行下载。这时候可以利用宽带重新拨号改变用户 IP 结合账号切换继续进行下载。

5、 具有刷分功能

本软件支持刷分功能，下载但不保存文档，并且可切换账号循环下载列表中文档。可对单一用户，多个用户进行刷分。

6、具有强大的列表管理功能

本软件提供下载列表导出，导入等功能，可定时自动对文档列表进行保存，避免重复下载。可对用户特别挑选的文档链接文件进行导入下载，可对文档下载状态进行设置等。可以按需要对列表进行排序操作，例如按照文档积分值进行升序排列或者按照文档大小按照升序排列等。

二、 界面介绍

1、主界面

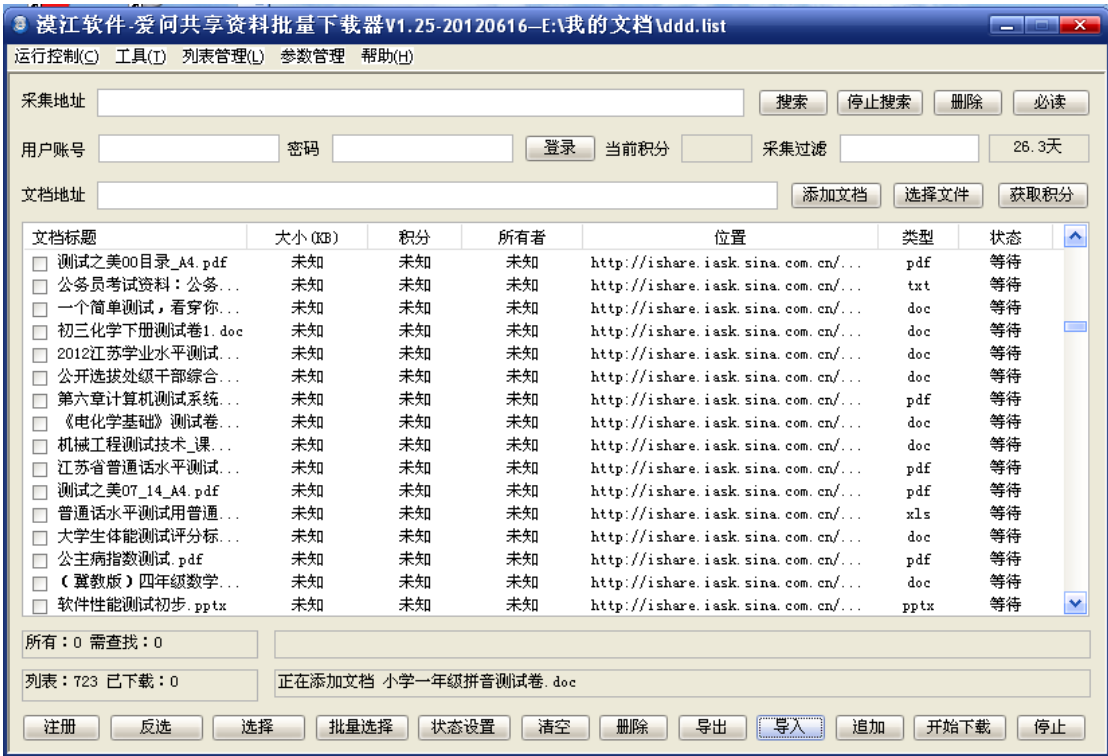

2、搜索设置界面

搜索参数设置

关键字

序号	关键字
<input type="checkbox"/> 1	测试

搜索引擎：☒ 百度 ☒ 谷歌 ☒ 必应 ☒ 搜搜 ☐ 爱问

不搜索指定用户

文档大小范围 KB到 KB

文档标题字数 个以上，搜索间隔 秒

文档积分范围 积分，取值范围（0到20）

文档共享时间 到

待检查的文档超过 个时停止继续往下发散搜索

文档类型：☐ 全部 ☒ DOC ☒ PDF ☒ PPT
☐ 音频 ☐ CHM ☐ RAR ☒ TXT

☐ 被屏蔽IP时使用【下载参数】中的拨号设置切换IP
☒ 搜索时匹配列表关键词

3、下载设置界面

下载参数设置

文档保存位置

☐ 自动下载失败文档 ☐ 允许使用账户积分下载 ☐ 自动加载上次列表 ☐ 下载但不保存文档

☐ 文档存在则覆盖 ☐ 积分不足时切换用户

每个用户下载 个切换账户并 ☐ 切换IP

每个文档下载超时时间 分钟

每个文档下载时间间隔 秒

账户密码

txt文件格式：账号\$密码

宽带连接

宽带账号

宽带密码

拨号延时 秒 ☐ 列表完成后切换到下一账户下载

下载失败条件

☐ 访问爱问受限制时

☐ 连续下载失败 个

下载失败处理

☒ 下载失败时等待 秒再下载

☐ 下载失败时停止下载

☐ 下载失败时切换IP地址继续下载

☐ 下载失败时切换到备用账户继续下载

☐ 下载失败时切换IP和账户继续下载

三、 使用说明

1、快速使用说明

1) 添加关键词

点击菜单项【参数管理】—【搜索参数设置】如图



弹出如 2.2 所示的搜索参数界面
在关键字编辑框中输入关键词，然后点击添加按钮把关键词添加到关键词列表中，如图：



也可以点击选择文件按钮，选择关键词文件进行批量添加关键词，然后点击打开按钮，如图所示

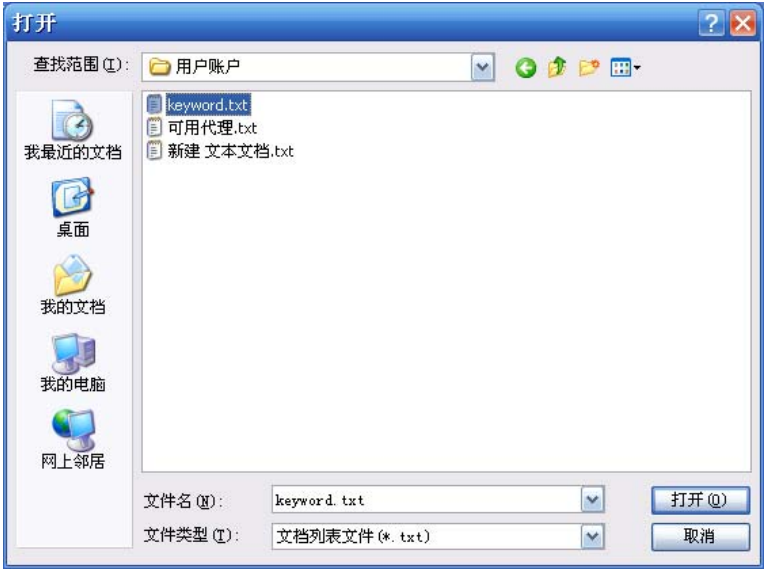

关键词文件为 txt 文本文件，文件格式为一行一个关键词。
注：当选择搜索时匹配关键词列表时，不要在一行输入两个关键词而以空格分开，一行中所有内容将被认为是一个关键词。
关键词文件示例如下。



添加关键词后，会在软件所在目录下的 Config 目录生成一个名为 key.list 的关键词列表，下次启动将自动加载此列表。因此也可以直接编辑修改此文件进行关键词的添加。



2) 选择搜索引擎

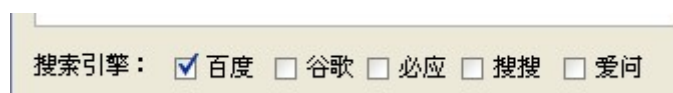

上述搜索引擎中，爱问是原搜索引擎，频繁搜索会导致屏蔽 IP，因此建议不要选择爱问搜索。谷歌搜索引擎太频繁会导致出现验证码，需手工输入验证码后才能恢复。这些限制是网站自主设置的，和软件无关。

建议使用百度和必应进行搜索。

3) 设置搜索条件

搜索条件设置可对文档页数、标题、积分值、共享时间、文档格式、文档下载者等作出限制。

● 不搜索指定用户

如果不想搜索某些用户下载的文档，可以设置此项，在不搜索指定用户下拉框中输入不想搜索的用户名，然后点击添加即可。也可选择某个用户名进行删除，默认此项不设置即可。如图：

● 文档大小范围

文档大小范围只对爱问搜索引擎的关键词搜索、列表搜索方式有效，其他搜索引擎是不适用的。

● 文档标题字数

可设置搜索的文档标题的字数，一般设置为0，可达到最大化搜索效果。

● 文档积分值范围

可设定文档积分值搜索范围只对爱问搜索引擎起作用，搜索此积分以内（包括此积分）文档。

● 搜索时匹配关键词列表

按关键词搜索或者按其他方式搜索时，且关键词列表中存在关键词，如果匹配关键词列

表，则每搜索到一个文档都要将其标题和关键词列表中关键词匹配，如果标题存在关键词列表中任何一个关键词，则此文档符合搜索要求，否则将忽略该文档。

☐ 搜索时匹配列表关键词

所以不匹配关键词将会最大化的搜索到相关文档，例如：搜索测试关键词时，文档标题中含有检测字样的也可能是用户希望得到的。

当不打钩此项时，用户可以对多个关键词进行并列搜索。**默然应该不打钩此项。**

此项设置对所有搜索引擎的搜索都是适用的。

● 文档共享时间

设置此项可搜索指定文档下载时间范围的文档，**建议使用默认值**，如图

文档共享时间 2006年 1月 1日 到 2011年10月24日

此项仅对爱问搜索引擎起作用。

● 发散搜索设置

所谓发散搜索是指：软件根据首个符合要求的一个网址 A 分析出所有符合要求的网址，并把所有这些符合要求的网址存放到一个列表中，如果允许发散搜索，则软件对从 A 中分析出来的符合要求的网址继续进行搜索，否则忽略这些网址。

此项设置表示当所有这些符合要求的待分析的网址超过设置数目时，将自动停止发散搜索，设置为 0 表示一直发散搜索。**默认设置为 0 即可**

待检查的文档超过 0 个时停止继续往下发散搜索

● 文档类型设置

此项可以设置希望搜索的文档类型，默认建议全部选上以便达到最大的搜索效果。

文档类型：☐ 全部 ☒ DOC ☒ PDF ☒ PPT
☐ 音频 ☐ CHM ☐ RAR ☒ TXT

此项设置对所有搜索引擎的搜索都是适用的，由于某些文档搜索时无法获知文档类型信息，只能下载时根据类型选择过滤掉。

● 搜索间隔

搜索间隔 0 秒

为避免搜索时 IP 容易被限制，可设置此值，设置后将降低搜索速度。此参数是对所有搜索引擎都起作用的，但对于百度、必应等可以直接设置为 0

4) 搜索文档

设置好搜索参数后，点击确定保存参数，然后点击下图中的搜索按钮即可启动搜索过程。

采集地址

观察软件底部的状态栏，可见搜索已经在进行中，一段时间后，即可在下载列表中出现

所搜索的文档，如下图：

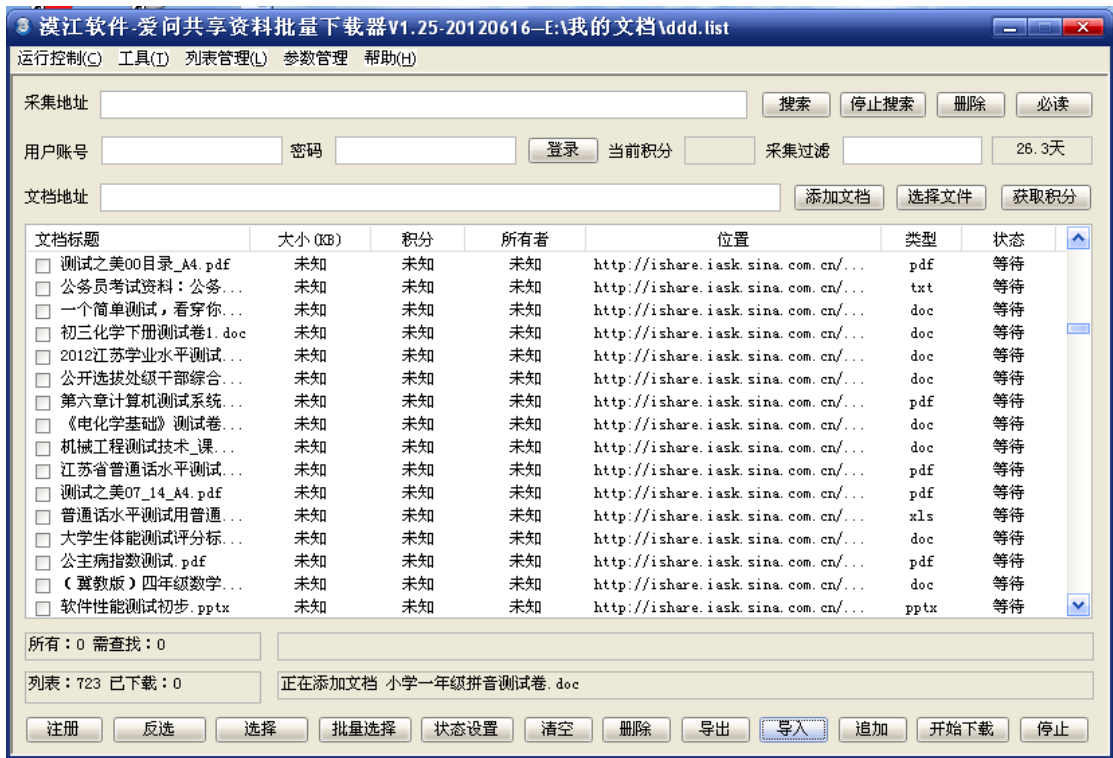

如果希望停止搜索过程，可以点击上图中的停止搜索按钮，即可停止搜索过程。
每次搜索过的地址都会被软件自动记住，下次不会再次搜索，可点击删除按钮清除搜索历史记录。

注：在发散条件下一般不会自动停止搜索，需要用户在搜索文档达到一定数量时手动点击停止搜索按钮进行停止搜索。

- 5) 保存下载列表
- 当搜索文档时，应该立即导出文档列表进行保存以免搜索结果丢失，可点击下图的导出按钮进行导出文档，具体操作见下面的列表操作说明。

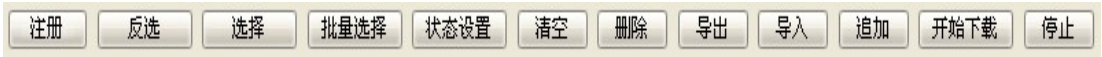

保存下载列表后，软件可定时自动对列表进行保存并且退出时会自动保存列表。

- 6) 设置用户账户和密码
- 在下图所示位置输入用户名和密码后，点击登录按钮，登录成功后会自动获取此用户目前所拥有的积分值。



当仅下载 0 积分文档时，可不用登陆，这时遇到非 0 积分的文档，将直接下载失败。

- 7) 设置下载参数

点击菜单项【参数管理】—【下载参数设置】如图



弹出如 2.3 所示的下载参数界面。

- 文档保存路径设置

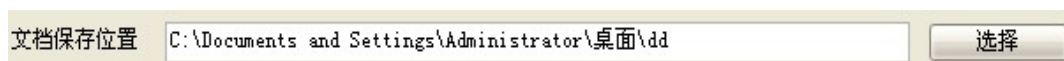

点击上图右边的选择按钮进行文件夹选择。请注意文件夹所在的盘空间是否足够，空间不足可能导致软件出现异常错误。

- 下载方式选择

如果希望下载非 0 积分文档，可设置账号和密码登陆，并设置允许使用账户积分下载。如果仅仅是为了刷积分，可选择下载但不保存文档选项。

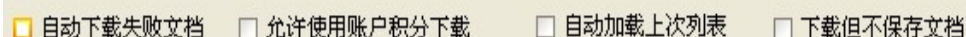

- 自动下载失败文档

表示导入上次列表时如果存在下载失败的项，将自动设置为等待下载状态，以便可以再次下载。

- 自动加载上次列表

选择此项可以自动加载上次下载过的列表

- 文档存在则覆盖

当搜索的文档较多时，肯定会出现同名的文档，如果在文档存在则覆盖前打勾，则同名的文档会下载并且覆盖之前的文档，如果不打勾则同名的文档会下载失败。

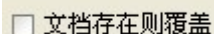

- 下载间隔设置

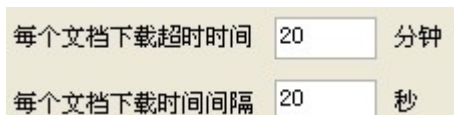

每个文档下载超时时间应该根据用户网络实际情况设置，如果网络较快，可以设置此值为一个较小的值，如果网上较慢则应该设置为一个较多的值，建议设置 5 分钟以上。

每个文档下载时间间隔也应该根据用户网络实际情况设置，建议设置为 5 秒以上。这是因为网站下载间隔时间是有限制的，如果下载频率过快，会导致无法下载。具体设置时间用户可根据网速调节，但不建议设置为 0 秒。

- 下载失败条件和失败处理

当用户由于下载太过频繁或其他系统原因造成的下载失败时，或用户设置了如下参数时

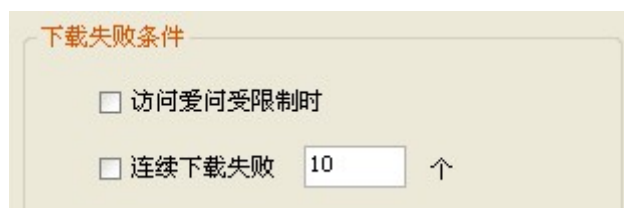

Download Failure Conditions dialog box. It contains two checkboxes: '访问爱问受限制时' (When access to Aishen is restricted) and '连续下载失败' (Continuous download failure). The '连续下载失败' checkbox is checked, and next to it is a text input field containing '10' and a unit '个' (pieces).

则当连续下载失败文档个数达到设置条件时也将进入失败处理流程。

注：此种由于网站原因造成的失败是不会立即恢复的。

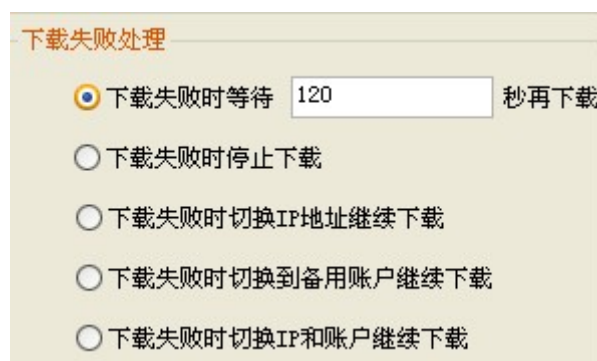

Download Failure Handling dialog box. It contains five radio button options: '下载失败时等待' (Wait when download fails) with a text input field '120' and '秒再下载' (seconds to download again), '下载失败时停止下载' (Stop download when download fails), '下载失败时切换IP地址继续下载' (Switch IP address when download fails and continue download), '下载失败时切换到备用账户继续下载' (Switch to backup account when download fails and continue download), and '下载失败时切换IP和账户继续下载' (Switch IP and account when download fails and continue download). The first option is selected.

选择切换账号或 IP 选项的意义可参考下面切换账号、IP 说明。

默认选择第一个选项：下载错误等待指定秒数后再下载，秒数可以自己设置，建议设置一个较大的数值，不然可能等待时间过后仍然无法恢复正常下载。

- 积分不足时处理

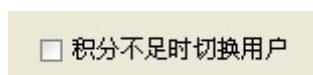

A single checkbox labeled '积分不足时切换用户' (Switch user when integral is insufficient).

如果选择了允许使用账户积分下载，则当账号积分不足时可以选择上述方式进行处理，如果没有选择此设置，则积分不足时直接失败。

下载参数设置完后请点击确定保存参数。

- 切换账户

切换用户可以设置如下选项进行

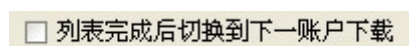

A single checkbox labeled '列表完成后切换到下一账户下载' (Switch to next account after list completion).

当选择此设置时，当前列表下载到最后一个文档将会自动切换账户并从列表第一个文档开始下载。

也可以使用下面的方法进行

每个用户下载 个切换账户并 ☐ 切换IP

当设置为大于 0 并且使用账户下载时，达到条件将切换用户进行下载。一般用于刷分等下载。

8) 下载文档

点击软件主界面右下角的开始下载按钮即可启动下载过程，如下图：



观察界面的底部状态栏，可看到当前文档下载进度和下载过程中输出的信息。

9) 停止下载

点击上图右下角的停止按钮，可将正在进行的下载过程停止。

2、搜索方式说明

采集地址

用户账号 密码 当前积分 采集过滤 26.3天

本软件支持多种搜索方式，软件自身的关键词搜索方式上面已经做了介绍，此处只介绍其他的操作方式。

这里所介绍的搜索方式均是通过上图的搜索地址和地址过滤结合进行搜索。为了方便用户搜索某个指定用户的全部文档，软件可通过搜索用户以及搜用户文档结合进行搜索。

再次提醒用户注意：使用以下的搜索方式时，请注意把软件搜索参数设置中的关键词列表清空！

此处所说的搜索方式均是针对爱问，不涉及使用上述所说搜索引擎，因此可能导致 IP 在搜索过程中被暂时屏蔽。请设置搜索间隔，以减慢搜索速度，或者设置屏蔽时切换 IP 等措施。

为便于用户理解，有必要对地址过滤编辑框的作用以及两者配合使用的意义说明一下。搜索地址作为启动搜索过程的第一个网页地址，在此网页采集到的所有网页链接，经过地址过滤后剩下那些用户想要的有效的网页地址，然后对这些剩下的网址地址再逐个分析采集其所有网址地址并再经过地址过滤进行过滤，如此往复，直到所有符合地址过滤所匹配的地址都采集完。

1) 搜索指定用户的所有文档

参照前面的快速使用说明一节中的搜索参数设置，此时应把关键词列表清空，参数中仅

不搜索指定用户

添加

删除

参数是不相关的，其他参数对此搜索方式均是有效的，请按需要设置。

打开某用户 xxx 的个人文档页面，找到他的用户 ID，类似 uid=1925006322 的数字。

把此数字 <http://iask.sina.com.cn/u/xxxx/ish?folderid=0&page=0> 替换到 xxxx 中后形成以下地址 <http://iask.sina.com.cn/u/1925006322/ish?folderid=0&page=0>，然后将此地址复制到软件采集地址中。

在采集过滤编辑框中输入此地址的共性关键词过滤：folderid=0，如下图所示

采集地址

http://iask.sina.com.cn/u/1925006322/ish?folderid=0&page=0

搜索

停止搜索

删除

用户账号 密码

登录

 当前积分 采集过滤

folderid=0

然后点击搜索按钮即可，搜索结果如下图所示。

12



注：地址过滤编辑框可输入多个过滤条件，每个过滤条件以逗号分隔，其关系是或的关系。过滤条件也可以以冒号隔开，其关系是与的关系。参考过滤例子：

Un=xuana57;pn=0 则只有网址地址中同时出现上述字符串时，才符合要求，如果是下面过滤 Un=xuana57,pn=0 则网址地址只需符合其中一个就能满足要求。当与和或同时出现在过滤条件中时与的关系要比或关系优先级高。

上述搜索也可以采用其他个人页面地址，和过滤关键词，但是要找到唯一共性的关键词需要尝试，因此可能导致搜索到其他资料。这完全是因为地址和地址过滤没有设置正确造成的。要正确知道地址的共性，可以点击下一页获取地址来进行比较。

建议不太会使用的用户直接采用上述方法，待熟悉后再尝试其他方式。

2) 使用网址自己搜索引擎进行关键词搜索

在浏览器中打开网站，并在搜索框输入所要搜索的关键词，然后点击搜索文档按钮，如下图：



点击搜索文档按钮后，浏览器的地址栏中将会出现以下网址字符串，如图所示：

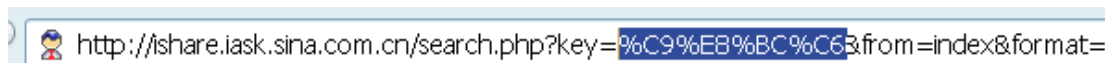

复制该地址到软件的搜索地址栏中，并且把上图蓝色部分（该地址以及下一页等其他页地址

所共有的关键词）复制到地址过滤编辑框中，然后点击搜索按钮。如图：



3) 搜索分类列表

在网站中找到想要采集的分类列表，并点击打开（以教育资源-考试资源-成人高考为例），如下图所示：





在浏览器地址栏中把该分类列表的网址
<http://ishare.iask.sina.com.cn/c/1843.html> 复制到软件的搜索地址编辑框中，把该列表第一页以及后续页地址均有的关键词 **c/1843** 复制到软件的地址过滤编辑框中，然后点击搜索按钮。

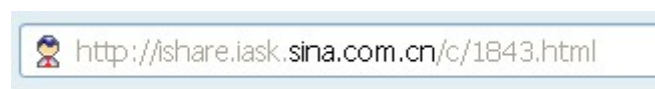

点击搜索按钮后，软件立即开始采集该列表的文档。如下图所示：

注意：应该进入列表的最里层子列表并获取子列表页面地址进行搜索，应该尽量使用较长的关键词作为过滤，否则可能搜索到其他内容。

再次声明，凡使用此方法搜索到其他列表的文档，均为使用不当导致，与软件完全没有关系。



注：网站中显示该列表下可能有很多个文档，但是最后软件采集到的文档数量可能远远没有它标明的多，这是正常现象。这是因为网站能查到的该列表文档仅仅只有有限的页数（可通过点击网站的下一页查询到）。所以这是网站的问题，不是软件的问题！

此外搜索到文档的多少也和搜索参数设置相关，请再次确认搜索参数，参数有限性与个人文档搜索是一致的。

4) 搜索热门资料

在网站中打开某一个热门资料，可见到该热门资料分类下的文档，把浏览器地址栏中的该网址 <http://ishare.iask.sina.com.cn/topuser/tophot.php?classid=1816> 复制到软件搜索地址编辑框中，把首页以及后续页面地址的公共部分关键词 **classid=1816** 复制到地址过滤编辑框中，然后点击搜索。



可在爱问首页获取上述本类热门资料



资料分类 > 教育资料

排名	资料名称	积分要求	下
1	三生三世 十里桃花.txt	0分	
2	史上最强的单词记忆法 200个桌面 Sample 屏幕1..	0分	
3	一生的忠告.TXT	0分	
4	2012年6月4级答案绝对是真的, 花钱买的.doc	5分	
5	一眼把人看透的本领人际交往面相知识.pdf	0分	
6	新疆2012年双语特岗教师招聘特岗岗位汇总表.xls	0分	
7	兰亭序	0分	
8	世界上最伟大的推销员.txt	0分	

搜索结果如下图所示



3、账号切换说明

当当前登录用户无法下载时可通过切换账号功进行下载,如果用户在下载参数中设置了如下条件:

下载失败处理

☒ 下载失败时等待

秒再下载

☐ 下载失败时停止下载

☐ 下载失败时切换IP地址继续下载

☐ 下载失败时切换到备用账户继续下载

☐ 下载失败时切换IP和账户继续下载

当登录下载时如遇到失败条件所设定的条件并选择了如下选项时，则可触发切换账号功能。

☐ 下载失败时切换到备用账户继续下载

☐ 下载失败时切换IP和账户继续下载

或选择

每个用户下载

个切换账户并

☐ 切换IP

或选择

☐ 列表完成后切换到下一账户下载

或选择

☐ 积分不足时切换用户

条件满足时均会触发切换账号功能。

要达到账号切换目的，必须设置账号列表，在下载参数设置中找到如下设置，如下图所示：

账户列表

文件格式：账号\$密码

此时点击下面的选择按钮，如图：

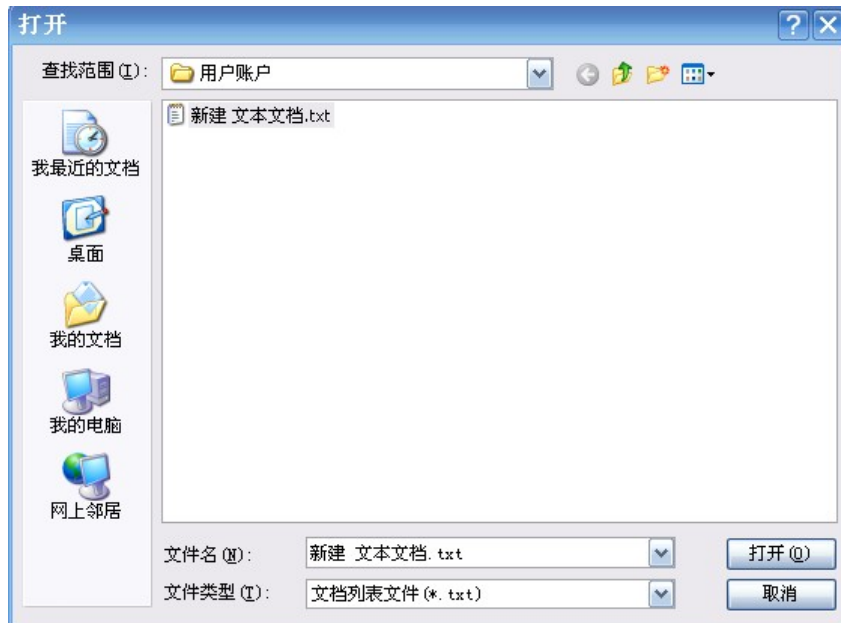

选择用户账户所在文本文件（注：要求是 txt 文件），点击打开按钮即可。

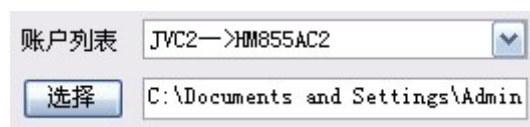

此时账户已经全部添加到账户列表中，账户所在的 txt 文件路径也出现在选择按钮右边的编辑框中，此路径将会用于下次打开程序时直接加载此账户列表。

账户 txt 文件格式

文件格式正如上面所说，是每行一个，如下格式：

账号\$密码



4、IP 切换说明

有时单单是切换账号可能无法继续正常搜索和下载，这时需要同时切换 IP 才能继续进行搜索和下载文档。切换 IP 可以由重新拨号（如果装有宽带，所在电脑可以控制拨号）进行。

宽带连接	<input type="text"/>	▼
宽带账号	<input type="text"/>	
宽带密码	<input type="text"/>	

如果上图的宽带连接框中没有出现任何内容,证明您的上网方式并不是直接拨号进行的(或者说你并非直接控制宽带拨号),可以跳过此步了设置了。

注:装有宽带并且直接控制的,可在网络邻居属性中查看到如下图(名称可能不一样)

宽带



选择相应的连接名称(如果有多个的话)填写好账号密码后即可,如下图

宽带连接	宽带ADSL	▼
宽带账号	adsl2323245443	
宽带密码	*****	

只有在下载参数中的下载频繁失败处理设置中选择了如下图的其中切换 IP 的一项

- ☐ 下载失败时切换IP地址继续下载
- ☐ 下载失败时切换到备用账户继续下载
- ☐ 下载失败时切换IP和账户继续下载

或者选择了下面选项时才会启动重新拨号功能。

每个用户下载	<input type="text" value="0"/>	个切换账户并	<input type="checkbox"/> 切换IP
--------	--------------------------------	--------	-------------------------------

重新拨号延时

拨号延时	<input type="text" value="8"/>	秒
------	--------------------------------	---

有时太快拨号无法获取新的 IP,此时设置延时时间可以提高获取新 IP 几率。

5、刷分说明

可通过下载某用户的文档为该用户增加经验值和积分值,参考网站加分政策:

获得积分的途径	积分增加值
注册成为爱问共享资料用户	20分
成功激活邮箱	20分
登录爱问共享资料签到	第一次签到得1分，连续签到两次得2分…以此类推，连续签到5次即可得到5分！5分封顶
资料被人下载	每次获得设定的分数，如果您将资料无偿共享，资料被下载一次，我们将奖励您1个积分，(每条资料30分封顶)
您分享的资料被人下载 New!	分享其他用户的资料并被下载，您可以获得与上传者相同的积分奖励。(每条资料30分封顶，通过自己的分享链接下载无效，重复下载无效)

首先通过上述搜索用户文档搜索方式把要刷分的该用户的全部文档搜索出来添加到下载列表中。为了避免下载有积分文档导致登录下载用户积分丢失，可以设定不允许使用积分下载，或只搜索 0 积分的文档进行下载。

然后在下载参数设置中找到如下设置项，按下图设置。

☐ 下载但不保存文档

每个用户下载 个切换账户并 ☐ 切换IP

☐ 列表完成后切换到下一账户下载

列表完成时自动切换到下一个账号继续下载，表示当列表已经下载到最后一个时，将切换账号自动从头开始下载。

只下载不保存表示进行下载，但不保存所下载的文档到当地。设置完下载参数后，按切换账号设置要求设置账号列表，然后点击确定保存参数后返回软件主界面点击下载即可。

6、列表操作说明

1) 导出列表

当添加完文档后，应该立即进行导出列表操作，否则程序一旦退出运行将会造成重复下载以及其他问题出现。点击导出按钮，弹出如下保存对话框

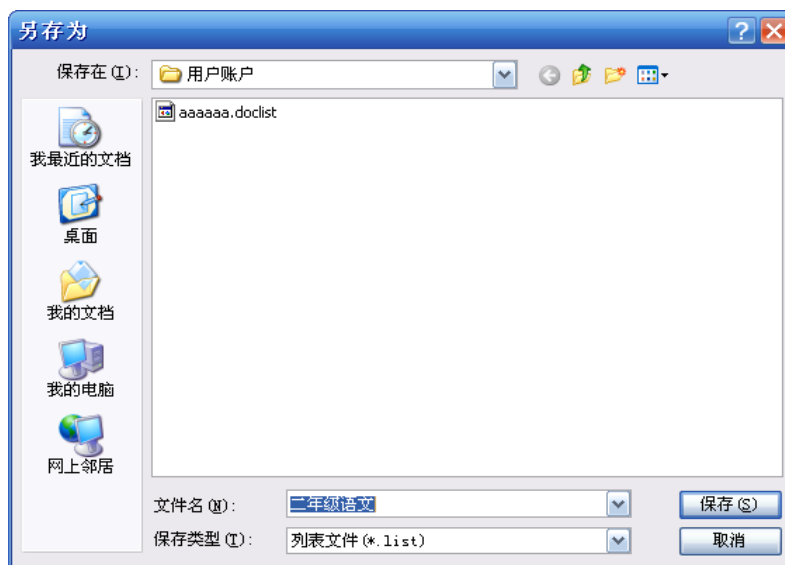

输入一个文件名后点击保存，将弹出文档类型导出选择对话框，如下图。

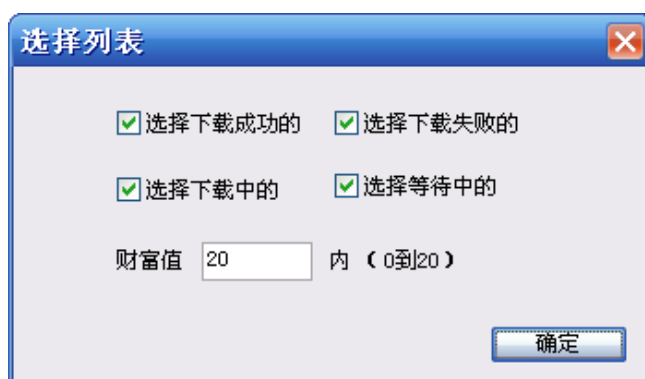

点击确定即可导出文档列表。导出后列表文件如下图所示：



可直接在此文件上修改文档信息，修改完后保存再导入列表即可。

当用户导出列表后，程序会每隔 1 分钟自动保存列表一次，并且程序退出时会自动保存一次。如果程序退出前没有保存列表，程序将会提示是否保存列表。

2) 追加列表

追加列表的意思是把当前下载列表保存到已经存在的当地文档列表文件的后面，以形成一个新的列表文件。

点击追加按钮，弹出如下对话框：

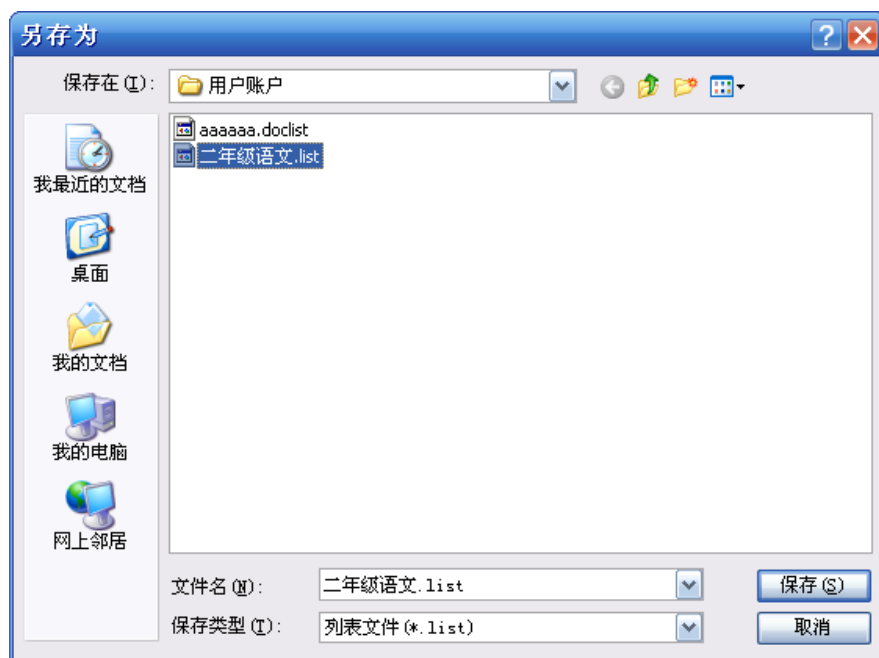

选择一个已经存在的文档列表文件，然后点击保存按钮，这时会弹出



替换对话框，点击是按钮将弹出文档类型导出选择对话框，如下图。

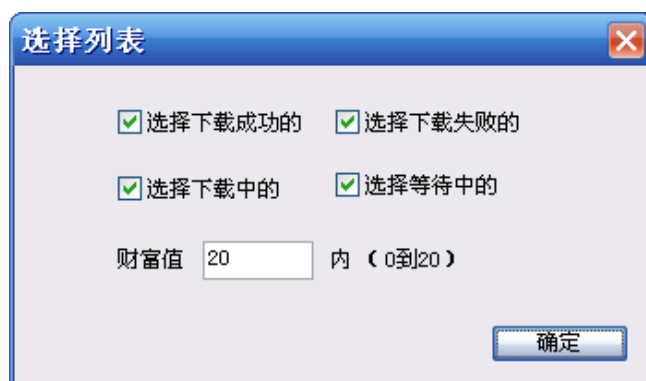

点击确定即可。

3) 导入列表

点击导入列表可以把之前保存的列表文件导入到下载列表中，如图：

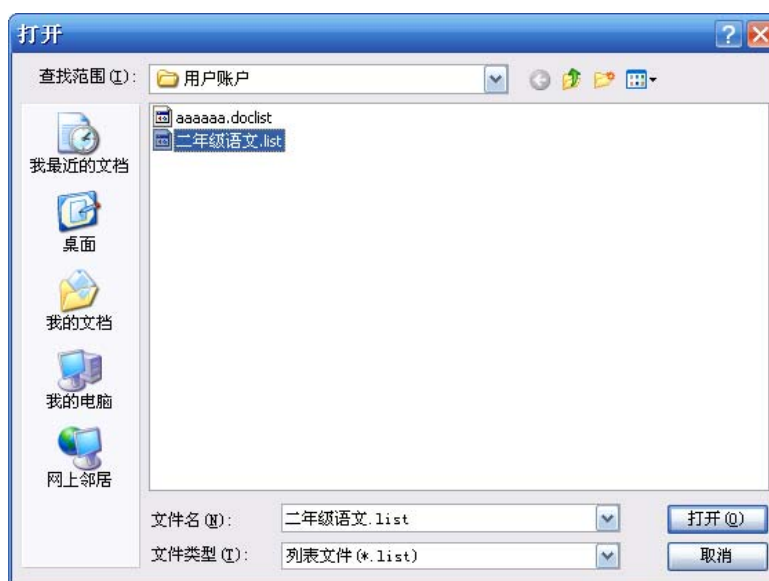

用户选择需要导入的列表文件后选择打开，可弹出导入选择对话框，如图：

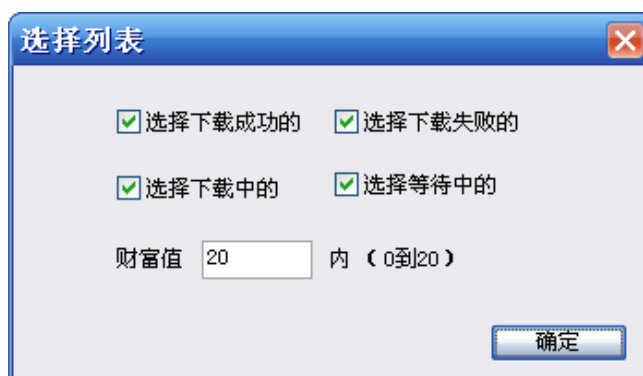

点击确定后即可导入。导入后，新列表文档内容会覆盖原有下载列表内容，但之前文档列表文件不会受到影响。

注：导入列表后也会自动对此列表进行定时保存。

4) 清空列表

用户点击清空按钮后，即可把当前下载列表内容清空，清空后不会影响已经保存的文档列表。

5) 删除列表文档

在下载列表中选择需要删除的文档（在文档前面打勾），然后点击删除按钮即可删除此文档。

注：只删除列表中文档项，不删除实际文档。

6) 选择列表文档

选择列表文档通过选择按钮进行，选择按钮执行多种选择方式，当少于 2 项被选取时(列表中少于两项呈蓝色)，此时点击选择按钮进行的是全选。
如果有两项及以上被选中时，此时点击选择按钮进行的是多选。如图：

文档标题	页数	财富	所有者	位置	类型	状态
<input type="checkbox"/> 人教版二年级语文下册...	未知	20	1308421381	http://wenku.baidu.com/view/c973a089...	doc	等待
<input type="checkbox"/> 人教版二年级下册语文...	未知	2	1308421381	http://wenku.baidu.com/view/5cd627d4...	doc	等待
<input type="checkbox"/> 二年级下册语文期末考...	未知	0	1308421381	http://wenku.baidu.com/view/5b7b9dc7...	doc	等待
<input type="checkbox"/> 二年级下册语文期末测...	未知	2	1308421381	http://wenku.baidu.com/view/2a4af118...	doc	等待
<input type="checkbox"/> 【DOC】二年级语文下...	未知	0	1308421381	http://wenku.baidu.com/view/5d258a50...	doc	等待

文档标题	页数	财富	所有者	位置	类型	状态
<input checked="" type="checkbox"/> 人教版二年级语文下册...	未知	20	1308421381	http://wenku.baidu.com/view/c973a089...	doc	等待
<input checked="" type="checkbox"/> 人教版二年级下册语文...	未知	2	1308421381	http://wenku.baidu.com/view/5cd627d4...	doc	等待
<input checked="" type="checkbox"/> 二年级下册语文期末考...	未知	0	1308421381	http://wenku.baidu.com/view/5b7b9dc7...	doc	等待
<input checked="" type="checkbox"/> 二年级下册语文期末测...	未知	2	1308421381	http://wenku.baidu.com/view/2a4af118...	doc	等待
<input type="checkbox"/> 【DOC】二年级语文下...	未知	0	1308421381	http://wenku.baidu.com/view/5d258a50...	doc	等待

点击反选按钮可把已经选择的项取消。

7) 状态设置

可通过状态设置对文档下载状态进行修改，如图：

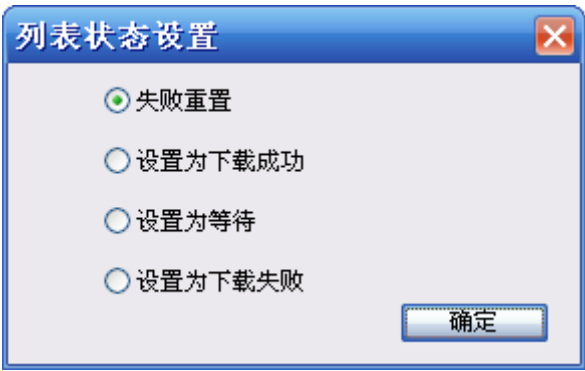

通过上述选择操作选取所需要修改的项后，点击状态设置按钮可对其进行以上所示的设置。

8) 排序列表

可以点击列表标题对列表按照各列需要进行排序，例如用户也许需要对文档按照积分值进行排序或者按照文档页数进行排序。
未排序时：

文档标题	页数	财富	所有者	位置	类型	状态
<input type="checkbox"/> 第六讲 执行测试	063	01	001elephant	http://wenku.baidu.com/view/66daba23...	ppt	等待
<input type="checkbox"/> 测量	014	05	041270068	http://wenku.baidu.com/view/2d7967dl...	doc	等待
<input type="checkbox"/> 考试4953955378	004	00	0703500104	http://wenku.baidu.com/view/6768f366...	doc	等待
<input type="checkbox"/> 好坏测验2_805204695	022	00	0716530084	http://wenku.baidu.com/view/5a6b85ea...	ppt	等待
<input type="checkbox"/> 实验4064393	002	00	09013207	http://wenku.baidu.com/view/8e7f9bef...	doc	等待
<input type="checkbox"/> FPGA系统实验	003	05	0王越0	http://wenku.baidu.com/view/2c67c225...	pdf	等待
<input type="checkbox"/> 第14章 测试和发布	030	00	1006841282	http://wenku.baidu.com/view/648ea61f...	pdf	等待
<input type="checkbox"/> 实验6870346110	004	05	1021324326	http://wenku.baidu.com/view/f162b84c...	ppt	等待
<input type="checkbox"/> 工程测试第4章 模拟信...	056	02	1030978872	http://wenku.baidu.com/view/1189d41f...	ppt	等待
<input type="checkbox"/> 工程测试第6章 传感器...	080	02	1030978872	http://wenku.baidu.com/view/49f35a41...	ppt	等待
<input type="checkbox"/> 怎样用万用表测量三极...	002	01	1039189974	http://wenku.baidu.com/view/8b00f7c0...	pdf	等待
<input type="checkbox"/> 实验测试7234994390	002	02	106363302	http://wenku.baidu.com/view/c887fab...	doc	等待
<input type="checkbox"/> 考试1187681294	009	00	106mmjj	http://wenku.baidu.com/view/2edc9902...	doc	等待
<input type="checkbox"/> 网页设计	461	02	1197480266	http://wenku.baidu.com/view/29c27709...	ppt	等待
<input type="checkbox"/> 四级词汇量测试	014	01	1217373850	http://wenku.baidu.com/view/8fcd0e85...	ppt	等待

点击积分标题，按照积分值排序，点击多次可以降序或升序排列。

文档标题	页数	财富	所有者	位置	类型	状态
<input type="checkbox"/> 考试4953955378	004	00	0703500104	http://wenku.baidu.com/view/6768f366...	doc	等待
<input type="checkbox"/> 好坏测验2_805204695	022	00	0716530084	http://wenku.baidu.com/view/5a6b85ea...	ppt	等待
<input type="checkbox"/> 实验4064393	002	00	09013207	http://wenku.baidu.com/view/8e7f9bef...	doc	等待
<input type="checkbox"/> 第14章 测试和发布	030	00	1006841282	http://wenku.baidu.com/view/648ea61f...	pdf	等待
<input type="checkbox"/> 考试1187681294	009	00	106mmjj	http://wenku.baidu.com/view/2edc9902...	doc	等待
<input type="checkbox"/> PCB镀金层硝酸烟雾测...	011	00	121797061	http://wenku.baidu.com/view/0d818df...	pdf	等待
<input type="checkbox"/> 考试7578831340	006	00	122043267	http://wenku.baidu.com/view/aa838c19...	doc	等待
<input type="checkbox"/> 实验测试3433365116	021	00	12345一下	http://wenku.baidu.com/view/e8b42cc6...	ppt	等待
<input type="checkbox"/> WEB测试方法	017	00	13241444750	http://wenku.baidu.com/view/aafae9c6...	pdf	等待
<input type="checkbox"/> 2011年新版行测数学秒...	304	00	15161218108	http://wenku.baidu.com/view/029588ef...	pdf	等待
<input type="checkbox"/> 测试859330401	002	00	1sunxuefei	http://wenku.baidu.com/view/d4bc6d62...	doc	等待
<input type="checkbox"/> 考试4015758317	023	00	2011cxjjj	http://wenku.baidu.com/view/d7584fd1...	doc	等待
<input type="checkbox"/> 软件基础实验	032	00	254958982	http://wenku.baidu.com/view/aec24a33...	pdf	等待
<input type="checkbox"/> 测量 测试	004	00	282524838	http://wenku.baidu.com/view/97803de8...	doc	等待
<input type="checkbox"/> 5D2 视频功能对比测试	032	00	314579978	http://wenku.baidu.com/view/0576ab8d...	pdf	等待

点击页数进行排序

文档标题	页	财富	所有者	位置	类型	状态
<input type="checkbox"/> 浅谈桩基检测技术及应用	001	00	维普资讯网	http://wenku.baidu.com/view/cdb6903c...	pdf	等待
<input type="checkbox"/> 彩色信号的测量	001	00	维普资讯网	http://wenku.baidu.com/view/351d0a77...	pdf	等待
<input type="checkbox"/> 单元测试5667804638	001	00	维普资讯网	http://wenku.baidu.com/view/d1ca1126...	pdf	等待
<input type="checkbox"/> 将有线电视系统作为一...	001	00	维普资讯网	http://wenku.baidu.com/view/1c3f6d49...	pdf	等待
<input type="checkbox"/> 播出中进行噪声测量	001	00	维普资讯网	http://wenku.baidu.com/view/39278285...	pdf	等待
<input type="checkbox"/> 电脑性能轻松检测	001	00	维普资讯网	http://wenku.baidu.com/view/df2d0e16...	pdf	等待
<input type="checkbox"/> 保持现场测试设备完好...	001	00	维普资讯网	http://wenku.baidu.com/view/996d58ca...	pdf	等待
<input type="checkbox"/> 测试内容	001	01	yzb20052008	http://wenku.baidu.com/view/4a796f5f...	pdf	等待
<input type="checkbox"/> 实验906779324	001	01	zbrbyinchudx	http://wenku.baidu.com/view/817f2c1e...	doc	等待
<input type="checkbox"/> 浅析软件测试	001	05	梦魇小熊	http://wenku.baidu.com/view/e73e8b69...	pdf	等待
<input type="checkbox"/> 单项选择题(多页面控件)	001	10	yoolele	http://wenku.baidu.com/view/0cd5aefc...	ppt	等待
<input type="checkbox"/> 实验4064393	002	00	09013207	http://wenku.baidu.com/view/8e7f9bef...	doc	等待
<input type="checkbox"/> 测试859330401	002	00	1sunxuefei	http://wenku.baidu.com/view/d4bc6d62...	doc	等待
<input type="checkbox"/> 实验874681294	002	00	YLCXYZ	http://wenku.baidu.com/view/05d6f2cd...	doc	等待
<input type="checkbox"/> 学生实验守则	002	00	bdff1cgjpr	http://wenku.baidu.com/view/71172a37...	pdf	等待

注：在进行下载的过程中请不要进行排序操作，否则可能引起下载混乱情况发生。

7、常见问题及解答

● 软件无法登陆

遇到此问题请确认是否填写正确用户名和密码，请确认爱问网站是否能访问。如果都没问题请确认登录是否出现验证码，过多或者异常的登录均会造成出现验证码，软件是登录时无法破解验证码，因此出现验证码将导致登录失败。用户可以选择更换 IP 或者用户账号并清空 cookie 重试。

- 软件无法搜索

出现无法搜索多数是因为用户选择了爱问搜索或者使用了列表等直接访问爱问的搜索方式，如列表搜索等。如果是以此种方式进行搜索，多数情况是 IP 暂被屏蔽导致。用户可以选择其他搜索引擎进行关键词搜索。否则只能更换 IP，对于列表搜索，为降低被屏蔽 IP 几率可以设置搜索延时。

- 搜索时不动了

此种原因稍微复杂些，但其实也是因为爱问本身对于机器人搜索的限制引起的，这是因为搜索的过程中爱问网站对某一个请求没有回复而软件一直在等待，导致搜索无法继续进行，阻塞在那里。

此种情况只能保存搜索列表，重启软件并导入上次保存列表重新搜索最为方便，如果耐心足够好，可等待搜索恢复。

- 无法下载或下载失败

请确认是否 IP 被屏蔽，如果不是，则请确认是否设置了保存地址；请确认文档类型是否和搜索设置中的文档类型一致；请确认是否是非 0 积分但没有登录或者登录却没有选择允许使用积分下载，或者账户根本没有积分；请确认下载超时参数设置是否足够长。

此上面任意一条都可能导致下载失败，

- 下载一直停在中间无法继续

此种情况和搜索时不动原因差不多，请参考上述解决办法。

- 搜索内容不符合

搜索并不是完全按照网页上资料出现的顺序来采集的，因此搜索到的资料出现顺序是随机的。如果出现了其他分类或者关键词内容，请确认搜索参数是否匹配关键词列表，或者确认采集地址过滤关键词是否准确，这很重要。

所有的不匹配基本都是用户使用不当造成的，和软件无关，只能建议用户再仔细阅读本说明书并多点实际使用操作。

至于文档数量问题，是和用户设置的搜索过滤参数有关的，此外全有网站本身所决定，也和软件本身无关，上文已经说明，不再累述。

四、 软件注册

该软件是共享软件，为注册时有功能限制，限制包括使用时间有限制，添加文档数量有限制等等。

要使用完全没有限制版本，请注册本软件。

注册请直接点击左下角的注册按钮，弹出如下所示注册对话框：



请点击购买链接进入淘宝店铺，或者直接点击售后服务链接进入 QQ 对话
用户购买后，可复制该用户标识码发送到客服或销售代理，客服把注册码发送给用户，
用户在上述对话框中输入此注册码然后点击确定即可完成注册。

注：本软件注册绑定电脑不绑定账户，一个注册码仅限一台电脑使用，但是可以供无数
账户使用。

重装系统一般不会造成原注册码不可以，但是有可能有例外情况产生。请把标识码和注
册码备份在电脑中。

为杜绝重装系统出现的无法注册问题，请用克隆映像恢复系统，而不是重装。

有使用上问题可以点击技术支持链接和技术人员直接 QQ 对话。

五、 联系方式

注册可联系：qq：1195007527，或进入

淘宝店铺：<http://shop57479792.taobao.com/> 联系旺旺

如有其它定制需要，请联系上述 qq

六、 免责声明

软件在有效使用期间可以免费享受升级服务，因网站非滨江软件所操控，由
网站本身的修改而导致软件无法使用，我们只能保证尽力修改，如果我们修改
后仍无法使用，我们不对其负任何相关责任。

请莫使用此软件进行法律允许范围外的事，否则一切后果由使用者承担。
请不要使用所谓的破解软件，否则造成的账户等资料泄露由用户自身承担！